

목록

합치기.....	1
0-3 제출문.....	2
0-4 목차.....	3
0-5 간지.....	13
1장 과업의 개요.....	29
2장 일반현황.....	39
3장 관련법규 검토.....	99
4장 운송수입 및 탑승객 조사 분석.....	119
5장 운송원가 분석.....	141
6장 운수업체 경영실태 분석.....	171
7장 운영체계 타당성 검토.....	193
8장 단일요금제 도입방안.....	265
8장 단일요금제 도입방안.....	265
책갈피.....	265
부록0-5 목차(간지형).....	307
부록1. 2018년 해남교통 계정별원장(실적).....	308
총계.....	308
1대당 1일 단가.....	309
인집.....	310
(0504)임금.....	311
(0510)퇴직급여.....	313
복리집.....	315
(0511)복리후생비.....	316
유류비.....	432
(0540)유류비.....	433
감가집.....	436
(0518)감가상각비.....	437
차량보험료.....	438
(0521)보험료.....	439
차량유지비.....	441
(0538)타이어비.....	442
(0522)차량유지비.....	443
(0539)부속품비.....	446
기타경비.....	449
(0543)사고배상비.....	450
(0905)사고보상비.....	451
일반인건비.....	453
(0801)임원급여.....	454
(0802)급여.....	455
(0803)상여금.....	456
일반복리집.....	457
(0811)복리후생비.....	458
일반경비집.....	460
(0517)세금과공과금.....	462
(0520)수선비.....	464
(0530)소모품비.....	465
(0531)지급수수료.....	468
(0532)협회조합비.....	470
(0536)잡비.....	471
(0812)여비교통비.....	472
(0813)접대비.....	476
(0814)통신비.....	477
(0816)전력비.....	480
(0818)감가상각비.....	482
(0819)지급임차료.....	483
(0822)차량유지비.....	485
(0823)업무지원비.....	488
(0542)지방숙박비.....	489
(0824)운반비.....	490
(0826)도서인쇄비.....	491
(0830)소모품비.....	492

(0831)지급수수료	501
(0848)잡비	509
(0849)숙직비	512
매표수수료	513
(0851)매표수수료	514
영업 외 수입집	528
(0424)운송수입	529
(0833)광고선전비	531
보조금	532
(0929)국고보조금	533
(0423)광고수입	535
(0425)기타수입	536
(0930)잡이익	543
(0951)이자비용	545
부록2-1. 2019년 해남교통 계정별원장 - 임금상승률	547
총괄	547
(0424)운송수입	548
인집	549
(0504)임금	550
복리 집	551
유류집	552
(0540)유류비	553
감가상각비	554
차량보험료	555
차량유지비	556
(0538)타이어비	557
(0522)차량유지비	558
(0539)부속품비	559
기타경비	560
일반인건비	561
(0801)임원급여	562
(0802)급여	563
(0803)상여금	564
일반복리집	565
일반경비	566
(0520)수선비	568
(0524)운반비	569
(0530)소모품비	570
(0531)지급수수료	571
(0814)통신비	572
(0816)전력비	573
(0819)지급임차료	574
(0830)소모품비	575
(0831)지급수수료	576
(0848)잡비	579
매표수수료	581
(0851)매표수수료	582
영업외 수익집	583
보조금	584
부록2-2. 2019년 해남교통 계정별원장 - 타자치단체 기준	585
총계 - 타	585
인집-타	586
복리 집	587
유류집	588
감가상각비	589
차량보험료	590
차량유지비	591
기타경비	592
일반인건비	593
일반복리집	594
일반경비	595
매표수수료	597
영업외 수익집	598
보조금	599
부록3-1. 2020년 해남교통 계정별원장 - 임금상승률	600

총괄.....	599
운영체계 비교.....	601
운비 (타 임금수준).....	604
인집.....	607
복리집.....	608
유류집.....	609
감가상각비.....	610
차량보험료.....	611
차량유지비.....	612
기타경비.....	613
일반인건비.....	614
일반복리집.....	615
일반경비.....	616
매표수수료.....	618
영업외 수익 집.....	619
보조금.....	620
부록3-2. 2020년 해남교통 계정별원장 - 타자치단체 기준.....	621
총계 - 타.....	621
인집-타.....	622
복리 집.....	623
유류집.....	624
감가상각비.....	625
차량보험료.....	626
차량유지비.....	627
기타경비.....	628
일반인건비.....	629
일반복리 집.....	630
일반경비.....	631
매표수수료.....	633
영업외 수익 집.....	634
보조금.....	635
부록4. 차량 내용용수 감가상각비.....	636
차량감가(보조금 포함).....	636
차량등록증(구입금액).....	637
부록4. 차량등록증(35대).....	638
부록5-1. 설문지-주민대상.....	674
부록5-2. 설문지-회사용.....	676

목록

0-3 제출문.....	1
0-4 목차.....	2

제 출 문

해남군수 귀하

본 보고서를 『해남군 농어촌버스 운영체계 타당성 검토용역』의 최종보고서로 제출합니다.

2019. 08

재단법인 한국경제연구소

이사장 송 순 애

■ 참 여 연 구 진

□ 책 임 연 구 원 : 김 성 근

□ 선 임 연 구 원 : 윤 영 대

□ 연 구 원 : 장 대 윤

□ 연 구 원 : 전 유 라

□ 연 구 보 조 원 : 김 지 섭

목 차

제 1 장 과업의 개요	1
1. 과업의 개요	1
1) 과업의 목적 및 배경	1
2) 과업의 범위	2
2. 과업의 세부 내용	3
1) 과업의 방법	3
2) 노선별 농어촌버스 교통량 조사	4
3) 운송수입금 조사 및 산정	5
4) 운송수입 분석	6
5) 운송원가 분석	6
6) 운송손익 및 재무상태 분석	7
7) 버스경영 합리화 방안 제시	7
8) (준)공영제 도입시 운송원가 등 비교·분석	8
9) 단일요금제 도입 방안	9
제 2 장 일반현황	11
1. 자연·지리 현황	11
1) 위치 및 자연현황	11
2) 지형	13
3) 기후 및 토지이용 현황	14
4) 행정구역	15
2. 인구 및 교통현황	18
1) 해남군 인구현황	18
2) 해남군 읍면별 인구현황	19
3) 교통현황	22
3. 관광자원 현황	24
4. 산업환경 현황	32
1) 투자환경	32
2) 투자인센티브	33
3) 조세감면	36
4) 투자기업지원제도	37

5) 화원지방산업/농업단지	38
5. 해남군 농어촌버스 현황	46
1) 버스업체 일반현황	46
6. 해남군 대중교통시설 현황	62
1) 터미널 및 정류소 현황	62
7. 해남군 대중교통 운행실태 조사분석	63
1) 벽지노선 운행현황	63
2) 비수익노선 운행현황	65
8. 해남군 대중교통 문제점	66
1) 운행여건	66
2) 서비스 이용자 측면	67
3) 서비스 제공자 측면	68

제 3 장 관련법규 검토 71

1. 관련법규	71
1) 여객자동차 운수사업법	71
2) 여객자동차운수사업법 시행령	77
2. 관련 조례 및 고시	82
1) 전라남도 여객자동차 운수사업의 보조금 지원에 관한 조례	82
2) 해남군 대중교통 이용주민 편의 증진을 위한 지원조례	88

제 4 장 운송수입 및 탑승객 조사 분석 91

1. 운송수입금 개요	91
1) 운송수입금 조사의 개요	91
2) 운송수입금 분석절차	93
2. 운송수입금 분석	94
1) 운송수입금 분석	94
2) 연간·월별(계절별) 운송 수입금조사	96
3. 탑승객 조사 결과	100
1) 벽지 및 비수익 노선 지정현황	100
2) 비수익 및 벽지 노선 연간 손실금액 산정	104
3) 해남군 보조금 지출 비수익 및 벽지 노선 연간 손실금액 산정	105

제 5 장 운송원가 분석 113

1. 운송원가 분석의 개요	113
1) 운송원가 분석의 기준	113

2) 운송원가 구성체계 및 분류	114
3) 운송원가 계산절차 및 방법	116
2. 실적원가분석	123
1) 실적원가 의미 및 적용기준	123
2) 해남군 농어촌버스 실적운송원가(2018년)	125
3.표준원가분석(2019년 기준)	126
1)표준원가 의미 및 적용기준	126
2) 해남군 2019년 농어촌버스 표준 운송원가	127
4.표준원가분석(2020년 기준)	129
1)표준원가 의미 및 적용기준	129
2) 해남군 2020년 농어촌버스 표준 운송원가	130
5.운송수지 원가분석	132
1) 해남군 농어촌버스 운송원가 분석	132
2) 해남군 농어촌버스 재정지원 방안	136
5.타 자치단체 사례 분석	138
1) 해남군 농어촌버스 운송원가 분석	138

제 6 장 운수업체 경영실태 분석 143

1. 재무제표 분석	143
1) 운수업체 재무상태	144
2. 운수업체 경영상태 분석	151
1) 경영진단을 위한 경영분석 지표설정 기준	152
2) 경영분석 지표의 의의와 해석	153
3) 해남교통 시내버스 경영분석	158

제 7 장 운영체계 타당성 검토 165

1. (준)공영제 목적 배경	165
1) 해남군 버스운송업체 재정지원금 현황	165
2) 농어촌버스 재정지원 문제점	166
3) 제도적 지원방안	168
2. 버스 (준)공영제의 개념	169
1) 합리적 경영관리 개념과 필요성	169
2) 버스업체 경영개선 방안	171
3) 운영체계의 개선 방향	186
4) 농어촌버스 운송업체 경영개선 정책건의	189
3. 해남군 (준)공영제 도입검토	191
1) 근로시간 법 개정(1주 52시간)인원 분석	191
2) 탄력적 근로시간제 인원 분석	196

3) 해남군 버스운송업체 근로시간제 분석	202
4. 준공영제 도입방안 검토	203
1) 준공영제 목적 및 배경	203
2) 버스 준공영제의 개념	204
3) 해남군 준공영제 도입검토	208
4) 해남군 공영제 도입검토	223
5. 운영체계 방향성 진단	229
1) 한국 버스운영체계의 특징분석	229
2) 운영체계별 운영비용 비교(2020년)	230
3) 향후 운영체계별 비교	231
4) 해남군 준공영제 및 공영제 도입 검토	232
5) 버스 공영제 도입시 문제점 등	233
6) 버스 공영제 도입을 위한 장단기 추진방안	235
제 8 장 단일요금제 도입방안	237
1. 도입 검토 배경 및 관련 법률검토	237
1) 단일요금제 도입 검토 배경 및 목적	237
2) 단일요금제 도입 목적	237
2. 관련 법률검토	238
1) 근거법률	238
2) 근거법률 세부 내용	238
3. 단일요금제 도입 방안	244
1) 단일요금제 도입 시 연간수입금추정	244
2) 해남군 단일요금제 도입 방안	254
3) 단일요금제 도입 시 연간 운송수지 분석	258
4) 기대효과 및 문제점	259
5) 업체와 협상 시 검토해야 할 문제	261
4. 단일요금제 사례조사	263
1) 영동군 단일요금제	263
2) 전주-완주 시내버스 요금단일화	266
3) 보은군 버스 요금단일화	268
4) 곡성군 단일요금제	270
5) 타지자체별 요금단일화 내용	273
6) 단일요금제 시행지역 벤치마킹 결과	275

표 목 차

< 표 2-1 > 해남군 위도 및 경도	12
< 표 2-2 > 해남군 기후현황	14
< 표 2-3 > 해남군 행정구역 현황	15
< 표 2-4 > 행정구역별 면적	17
< 표 2-5 > 해남군 인구현황	18
< 표 2-6 > 해남군 읍면별 인구현황	19
< 표 2-7 > 해남군 연령별 인구현황	21
< 표 2-8 > 도로현황	22
< 표 2-9 > 도로시설물 현황	22
< 표 2-10 > 주차장 현황	23
< 표 2-11 > 자동차 등록현황	23
< 표 2-12 > 해남군 등산 산책로	29
< 표 2-13 > 해남군 축제현황	31
< 표 2-14 > 해남군 투자환경 기본현황	32
< 표 2-15 > 해남군 보조금 - 지방투자촉진보조금	33
< 표 2-16 > 해남군 보조금 - 전라남도 도비 보조금	34
< 표 2-17 > 해남군 보조금 - 전라남도 투자기업 보조금 지원	35
< 표 2-18 > 해남군 조세감면	36
< 표 2-19 > 해남군 세제지원	36
< 표 2-20 > 해남군 중소기업 융성자금 융자지원	37
< 표 2-21 > 해남군 중소기업 지원사업	37
< 표 2-22 > 해남군 화원지방산업단지 사업개요	38
< 표 2-23 > 해남군 화원지방산업단지 토지	39
< 표 2-24 > 해남군 화원지방산업단지 용수시설	40
< 표 2-25 > 화원지방산업단지 재원조달계획	40
< 표 2-26 > 해남군 화원산단보상업무위탁협약	41
< 표 2-27 > 해남군 땅끝해남식품특화단지 사업개요	42
< 표 2-28 > 해남군 땅끝해남식품특화단지 토지이용계획	43
< 표 2-29 > 해남군 농공단지 입주업체조세감면	44
< 표 2-30 > 해남군 수도권 이전기업조세감면	44
< 표 2-31 > 해남군 정책자금 지원(저리융자)	45
< 표 2-32 > 해남군 농어촌버스 업체별 일반현황	46
< 표 2-33 > 해남군 농어촌버스 차량등록 현황	48
< 표 2-34 > 해남군 농어촌버스 차량 운행거리 현황	48

< 표 2-35 > 해남군 농어촌버스 인력규모 현황	49
< 표 2-36 > 해남군 농어촌버스 1대당 인력지표 현황	49
< 표 2-37 > 해남군 농어촌버스 인력 근무 현황(1개월 기준)	50
< 표 2-38 > 해남군 농어촌버스 운전직 이직률 현황	51
< 표 2-39 > 해남군 기본 요금표 - ①	52
< 표 2-40 > 해남군 기본 요금표 - ②	53
< 표 2-41 > 해남군 기본 요금표 - ③	54
< 표 2-42 > 해남군 기본 요금표 - ④	55
< 표 2-43 > 해남군 기본 요금표 - ⑤	56
< 표 2-44 > 해남군 기본 요금표 - ⑥	57
< 표 2-45 > 해남군 기본 요금표 - ⑦	58
< 표 2-46 > 해남군 기본 요금표 - ⑧	59
< 표 2-47 > 해남군 기본 요금표 - ⑨	60
< 표 2-48 > 해남군 기본 요금표 - ⑩	61
< 표 2-49 > 해남종합버스터미널 현황	62
< 표 2-50 > 해남교통 벽지노선 일 운행현황 - ①	63
< 표 2-51 > 해남교통 벽지노선 일 운행현황 - ②	64
< 표 2-52 > 해남교통 구간 중 비수익노선 일 운행현황	65
< 표 3-1 > 여객자동차운수사업법 용어의 정의	71
< 표 4-1 > 해남군 농어촌버스 차량현황	91
< 표 4-2 > 해남교통 농어촌버스 수입금 현황	94
< 표 4-3 > 해남교통 일별 대당 수입금 분석	95
< 표 4-4 > 해남교통 2018년 월별 수입금 지수 산출	97
< 표 4-5 > 해남교통 2019년 수입금 추정	98
< 표 4-6 > 해남군 농어촌버스 수입금 증감액	99
< 표 4-7 > 해남교통 비수익 노선 현황	100
< 표 4-8 > 해남교통 벽지노선 현황	100
< 표 4-9 > 해남교통 비수익 노선 세부현황	101
< 표 4-10 > 해남교통 벽지노선 세부현황 - 1	102
< 표 4-11 > 해남교통 벽지노선 세부현황 - 2	103
< 표 4-12 > 해남군 운송업체 비수익 및 벽지노선 산출결과	105
< 표 4-13 > 해남교통 비수익노선 산출금액	105
< 표 4-14 > 해남교통 벽지노선 산출금액	105
< 표 4-15 > 해남교통 비수익 세부산출금액	106
< 표 4-16 > 해남교통 벽지노선 세부산출금액 - 1	107
< 표 4-17 > 해남교통 벽지노선 세부산출금액 - 2	108
< 표 4-18 > 해남군 운송업체 비수익 및 벽지노선 산출결과	109
< 표 4-19 > 해남교통 비수익노선 산출금액	109
< 표 4-20 > 해남교통 벽지노선 산출금액	109

< 표 4-21 > 해남교통 비수익 세부산출금액	110
< 표 4-22 > 해남교통 벽지노선 세부산출금액 - 1	111
< 표 4-23 > 해남교통 벽지노선 세부산출금액 - 2	112
< 표 5-1 > 원가계산의 기준	113
< 표 5-2 > 원가계산의 구성체계	114
< 표 5-3 > 실적원가 주요항목 적용기준	123
< 표 5-4 > 해남군 농어촌버스 등록 현황	124
< 표 5-5 > 해남군 농어촌버스 인력 세부 현황	124
< 표 5-6 > 2018년 해남교통 실적운송 원가	125
< 표 5-7 > 표준원가 주요항목 적용기준	126
< 표 5-8 > 2019년 해남교통 표준 운송 원가(물가상승률 적용시)	127
< 표 5-9 > 해남교통 타자치단체 인건비 기준 표준 운송 원가	128
< 표 5-10 > 표준원가 주요항목 적용기준	129
< 표 5-11 > 2020년 해남교통 표준 운송 원가(물가상승률 적용시)	130
< 표 5-12 > 2020년 해남교통 표준 운송 원가(타자치단체 기주 적용시)	131
< 표 5-13 > 해남교통 농어촌버스 운송수지 분석	132
< 표 5-14 > 해남교통 농어촌버스 운송원가 상세분석	133
< 표 5-15 > 주 52시간 도입 시 2019년 해남교통 인원	134
< 표 5-16 > 주 52시간 도입 시 2020년 해남교통 인원산정	134
< 표 5-17 > 주 52시간 도입 시 2019년 해남교통 추가 인건비 산정	135
< 표 5-18 > 주 52시간 도입 시 2020년 해남교통 추가 인건비 산정	135
< 표 5-19 > 해남교통 재정지원규모 산정(원가계산 결과 포함)	137
< 표 5-20 > 타자치단체 운송원가 일대당 1일 운송원가 비교 - ①	139
< 표 5-21 > 타자치단체 운송원가 일대당 1일 운영경비 비교 - ②	141
< 표 6-1 > 해남교통 재무상태표('18년 대비 '17년)	144
< 표 6-2 > 해남교통 재무상태표('18년 대비 '16년)	145
< 표 6-3 > 해남교통과 재무상태표 업종평균 비교('17년기준)	146
< 표 6-4 > 해남교통 손익계산서('18년 대비 '17년)	147
< 표 6-5 > 해남교통 손익계산서('18년 대비 '16년)	148
< 표 6-6 > 해남교통 손익계산서 업종평균 비교	149
< 표 6-7 > 재무상태 분석지표 정의	152
< 표 6-8 > 성장성 분석의 주요비율	153
< 표 6-9 > 수익성 분석의 주요비율	154
< 표 6-10 > 안정성 분석의 주요비율	156
< 표 6-11 > 활동성 분석의 주요비율	157
< 표 6-12 > 해남교통 농어촌버스 성장성 분석	158
< 표 6-13 > 해남교통 농어촌버스 수익성 분석	160
< 표 6-14 > 해남교통 농어촌버스 안정성 분석	162

< 표 6-15 > 해남교통 농어촌버스 활동성 분석	164
< 표 7-1 > 해남군 운수업체 최근 2년간 재정지원금 현황(해남교통)	165
< 표 7-2 > 경영목표 관리제도	185
< 표 7-3 > 서비스 평가지표 및 평가지표 방안	188
< 표 7-4 > 2016년도 OECD 주요국 연간근로시간	191
< 표 7-5 > 관계법령 적용시 1주 52시간 근무 분석	202
< 표 7-6 > 주 52시간 도입시 운전직 인원 분석(해남교통)	202
< 표 7-7 > 민영제의 장 · 단점	205
< 표 7-8 > 준공영제의 장 · 단점	207
< 표 7-9 > 해남군 준공영제 도입 검토 결과	210
< 표 7-10 > 해남군 준공영제 전환 시 발생비용	210
< 표 7-11 > 일본의 니시테쓰 버스회사의 에너지절약운동 주요항목	218
< 표 7-12 > 해남교통 1일 2교대 전환시 비용 산출	227
< 표 7-13 > 해남군 공영제 운영시 토지 매입 비용	227
< 표 7-14 > 해남군 공영제 도입 검토 결과	228
< 표 7-15 > 해남군 공영제 전환시 발생비용	228
< 표 7-16 > 해남군 운영비용 비교(2020년)	230
< 표 8-1 > 2019년 월별 지수 산출 내역(해남교통)	244
< 표 8-2 > 2019년 1월 10일 일반 승차권 판매내역	245
< 표 8-3 > 2019년 1월 10일 청소년, 아동 승차권 판매내역	246
< 표 8-4 > 2019년 2월 10일 일반 승차권 판매내역	247
< 표 8-5 > 2019년 2월 10일 청소년, 아동 승차권 판매내역	248
< 표 8-6 > 2019년 3월 10일 일반 승차권 판매내역	249
< 표 8-7 > 2019년 3월 10일 청소년, 아동 승차권 판매내역	250
< 표 8-8 > 2019년 4월 10일 일반 승차권 판매내역	251
< 표 8-9 > 2019년 4월 10일 청소년, 아동 승차권 판매내역	252
< 표 8-10 > 2019년 1월 10일~ 4월 10일 승차권 판매내역 분석결과	253
< 표 8-11 > 단일요금제 요금체계(안)	254
< 표 8-12 > 단일요금제 도입 방안(안)	254
< 표 8-13 > 단일요금제 도입 방안(안)	255
< 표 8-14 > 단일요금 도입전 2019년 5월 금액 요금표	255
< 표 8-15 > 단일요금 도입시 추정금액	256
< 표 8-16 > 단일요금제 도입 시 연간 수입금 추정(2019년~2024년)	257
< 표 8-17 > 단일요금제 도입 시 연간 수입금 감소금액	258
< 표 8-18 > 단일요금제 도입 시 연간 수지 분석	259
< 표 8-19 > 지자체별 요금단일화 내용 정리 - ①	273
< 표 8-20 > 지자체별 요금단일화 내용 정리 - ②	274
< 표 8-21 > 단일요금제 시행지역 벤치마킹 결과 - ①	275

< 표 8-22 > 단일요금제 시행지역 벤치마킹 결과 - ②	276
< 표 8-23 > 단일요금제 시행지역 벤치마킹 결과 - ③	277

그림목차

< 그림 2-1 > 전라남도 해남군 위치	12
< 그림 2-2 > 해남군 지형도	13
< 그림 2-3 > 월별기온 및 강우량	14
< 그림 2-4 > 토지 지목별 이용현황	15
< 그림 2-5 > 해남군 행정구역 현황	16
< 그림 2-6 > 해남군 행정구역별 면적	17
< 그림 2-7 > 해남군 인구현황	18
< 그림 2-8 > 해남군 행정구역별 인구현황	20
< 그림 2-9 > 연령별 인구현황	21
< 그림 2-10 > 땅끝전망대	25
< 그림 2-11 > 국토순례길 - 땅끝길	27
< 그림 2-12 > 명품숲 장춘숲길 체험 - 두륜산 대흥사	29
< 그림 2-13 > 명량대첩축제	30
< 그림 2-14 > 해남교통 사무실 및 차고지	47
< 그림 2-15 > 해남종합버스터미널 전경사진	62
< 그림 4-1 > 운송수입금 조사사진	92
< 그림 4-2 > 운송수입금 분석 방법	93
< 그림 5-1 > 타 자치단체 대당 1일 단가 비교	138
< 그림 7-1 > 버스 운영 방식 분류	204
< 그림 7-2 > 운영체계별 운영비용 비교	231

1. 과업의 개요

1. 과업의 개요
2. 과업의 세부 내용

2. 일반현황

1. 자연·지리 현황
2. 인구 및 교통현황
3. 관광자원 현황
4. 산업환경 현황
5. 해남군 농어촌버스 현황
6. 해남군 대중교통시설 현황
7. 해남군 대중교통 운행실태 조사 분석
8. 해남군 대중교통 문제점

3. 관련법규 검토

1. 관련법규
2. 관련 조례 및 고시

4. 운송수입금 및 탑승객 조사 분석

1. 운송수입금 개요
2. 운송수입금 분석
3. 탑승객 조사 결과

5. 운송원가 분석

1. 운송원가 분석의 개요
2. 실적원가 분석
3. 표준원가분석(2019년 기준)
4. 표준원가분석(2020년 기준)
5. 운송수지 원가분석
6. 타 자치단체 사례 분석

6. 운수업체 경영실태 분석

1. 재무제표 분석
2. 운수업체 경영상태 분석

7. 운영체계 타당성 검토

1. (준)공영제 목적 배경
2. 버스 (준)공영제의 개념
3. 해남군 (준)공영제 도입검토
4. 준공영제 도입방안 검토
5. 운영체계 방향성 진단

8. 단일요금제 도입방안

1. 도입 검토 배경 및 관련 법률검토
2. 관련 법률검토
3. 단일요금제 도입 방안
4. 단일요금제 사례조사

▣ 부록 1

1. 2018년 해남교통 계정별원장

▣ 부록 2-1

1. 2019년 해남교통 계정별원장-임금상승률

▣ 부록 2-2

1. 2019년 해남교통 계정별원장-타자치단체 기준

▣ 부록 3-1

1. 2020년 해남교통 계정별원장 - 임금상승률

▣ 부록 3-2

1. 2020년 해남교통 계정별원장 - 타자치단체 기준

▣ 부록 4

1. 차량 내용연수 감가상각비

▣ 부록 5-1

1. 설문지 - 주민대상

▣ 부록 5-2

1. 설문지 - 회사용

제 1 장 과업의 개요

1. 과업의 개요

1) 과업의 목적 및 배경

(1) 과업의 명칭

- 해남군 농어촌버스 운영체계 타당성 검토 용역

(2) 과업의 배경

- 해남군 관내 대다수 지역에서 자가용승용차 이용률은 증가 (2017년 자동차등록 37,658대 2018년 38,437대 대비 2.07%증가) 하고 있는 반면 버스 이용은 지속적으로 감소하면서 버스산업의 하향화가 초래되고 있음
- 농어촌버스 이용객 감소에 따른 운송수입금 감소로 버스업체의 경영 악화 및 운송원가 증가에 따른 군 재정지원금 부담 가중 되고 있음.
- 이에 따라, 버스 운송수입금 및 운송원가를 정확하고 투명하게 조사하여 버스업체의 경영개선을 촉진하고, 효율적인 재정지원을 도모함으로써 일정 수준의 버스 서비스 유지 및 군민의 교통편의를 증진하기 위함
- 버스 이용객 감소로 인한 운수업계 경영난 가중으로 비수익사업으로 전락되면서 이용객 교통서비스 저하의 우려가 있으며, 운영진단 결과에 따라 여객자동차운수사업법령에 의한 재정지원, 적자노선 운행 손실 보조금 등의 지원 기초 자료로 활용하기 위함

(3) 과업의 목적

- 적자노선 운행 재정지원 근거자료 및 버스정책 수립 기초자료 마련
- 과학적·합리적 원가조사로 재정지원에 대한 투명성 및 신뢰성 확보
- 벽지노선에 대한 교통량조사로 손실보상 지원 근거자료 마련

2) 과업의 범위

(1) 시간적 범위

- 시간적 범위 : 기준년도 2019년

(2) 공간적 범위

- 직접적 범위 : 해남군 전체 노선
- 간접적 범위 : 해남군 관내를 운행하는 농어촌버스
 - 대상업체 : 해남교통

(3) 내용적 범위

- 농어촌버스 및 업체 일반현황 분석
- 농어촌버스 운송수입 및 실차조사
- 운송수입금 및 운송원가 분석
- 운송수지 및 재무상태 분석
- 준공영제, 공영제 타당성 검토
- 단일요금제 도입방안

2. 과업의 세부 내용

1) 과업의 방법

(1) 과업의 기본방침

- 버스업계의 실질적이고 정확한 경영수지 분석을 통한 적정원가를 산정하여 군민들이 신뢰할 수 있는 재정지원 규모를 산정함
- 운수업체의 경영합리화와 구조조정 등 종합적으로 경영합리화를 유도하여 버스운영 및 서비스 개선 방향에 반영되도록 추진함

(2) 일반현황 분석

- 농어촌버스업체 일반현황
 - 차량대수, 버스노선, 운행률, 운행거리, 사고실태, 시설규모 등
- 인력현황
 - 인력규모, 부문별 인력, 근무형태, 운전직 근무시간, 이직률 등
- 기사, 직원에 대한 월급 실지급 여부 등
- 설문조사(군민의식조사)
 - 조사내용 : 대중교통 이용자를 대상으로 대중교통 이용 만족도
공영제, 준공영제 및 단일요금제 추진관련 설문조사를 시행함
 - 조사방법 : 대면 설문법으로 300부 이상 조사하며, 20부 이상 사전조사 시행
- # 조사 시 유의사항
 - 조사의 편향, 조사자의 기록 오류, 응답자의 설문 오류, 설문의 도구적 오류, 사전조사

2) 노선별 농어촌버스 교통량 조사

- 조사대상 : 해남군 농어촌버스 노선 운행관련 차량
- 조사기간 : 4일간(휴일2, 평일2) 04월 25일(목요일)~04월28일(일요일)
- 조사시간 : 노선별 운행 첫차 ~ 운행 막차
- 조사인원 : 운행차량별 1대에 1명의 조사인원 탑승
- 운행버스 차량에 연구원의 관리하에 고용된 조사원과 탑승(왕복)하여 노선별 승객수, 구간통과 승객수 조사
- 조사는 관계법령 및 국토교통부에서 인정한 실차조사표에 의하여 실시하며 조사방법에 대한 세부사항을 살펴보면 다음과 같음
 - 버스노선은 지정구간에 대한 탑승자 수를 조사하고, 조사원은 1인 1조로 탑승하여 당해노선 조사당일의 운행구간 탑승자 수를 조사함
 - 조사기간 중 배차일지를 사전에 제출 받아 노선별 배차시간 및 운행 현황을 확인함
 - 실차 조사기간 중 우천 등 기상악화로 수입금에 영향을 끼칠 것으로 판단될 경우 조사를 연기하여 동일 조건으로 재조사 하여야함
 - 승차 방법별로 조사된 결과를 기초로 노선별, 손실보상 구간 1일 평균, 1회 평균 이용 승객 수를 각각 산출해야 함
 - 해남군에서 보조금을 지원받고 있는 해남 농어촌버스의 전체노선에 대하여 실차조사를 실시함

- 실차조사는 관계법령 및 국토부에서 인정한 실차조사표에 의하여 실시
- 노선명 및 일반인, 학생 등을 구분하여 기입
- 기점 및 종점 구간에 모든 경유지를 자세히 기재

3) 운송수입금 조사 및 산정

- 운송수입 검증을 통한 재정지원금(손실보전금) 지급의 객관성·신뢰성 확보
- 운송수입금 조사원이 해남 운송업체를 방문하여 대상노선의 전체차량 및 예비차량의 요금함과 현금 교환 통을 봉인함
- 수입금 확인시 반드시 봉인의 이상 유무와 요금함, 현금 교환통 숫자의 일치여부 등을 확인하여 운송수입금의 계산 및 확인에 착오가 발생되지 않도록 조치함
- 차량고장 등으로 정상운행이 곤란한 경우 예비차량을 긴급 투입하여 대체 운행토록 조치하고 운송수입금을 합산하여 현황의 사유를 작성함
- 수입금 계산은 용역수행 책임자 및 업체 관계자가 계산하고, 계산시 운수업체에서는 계수실에 계수요원만 배치하며 일반직원(기록원 포함)의 접근을 통제한 후 계수하고 계수 결과에 대한 업체의 날인 후 이를 공동으로 확인함
- 해남군 농어촌내버스 운송수입금 산정을 위해 과업기간 중 4일간(평일2일, 토요일, 일요일 포함) 조사하여 운행실태를 조사함
- 4일간 해남군 농어촌버스 전 차량에 대하여 수입금 전수조사와, 연간

수입금을 도출하기 위하여 월별수입금 지수를 산출한 후 통계적 기법을 적용하여 수입금을 보정함

4) 운송수입 분석

- 기존 운송수입 관련 데이터를 통해 월별·계절별 운송수입 분석
- 조사기간 동안 집계된 운송수입을 주간·월간·연간으로 분석
- 연간 운송수입 분석·추정
- 적자노선(벽지·비수익 노선) 평균 승차인원 분석 및 손실보전금 산정

5) 운송원가 분석

- 2019년 표준운송원가 분석
 - 2018년 실제발생원가(운송원가)를 기준으로 2019년도 표준원가를 분석
- 근로기준법 개정(주52시간)과 최저임금제를 반영한 인건비 소요액 분석
- 현 차량대수 대비 적정 관리인원 분석
- 운행형태에 따라 1일 1대당(월 1대당) 평균 운송원가를 조사·분석
- 원가분석은 현장실사, 증빙자료 대조·조회 등 업체지출내역 전반에 대해 통계기법을 이용하여 조사·분석
- 전년도 및 당해 연도 물가상승률 등 제반 여건을 고려한 적정운송원가 산정
- 타 지자체 운송원가 비교·분석

6) 운송손익 및 재무상태 분석

- 운송수입과 운송원가 비교·분석을 통해 운송손익 분석
- 기존 재정지원금(손실보전금)을 포함한 경영수지 분석
- 적정 재정지원 규모 산정
- 적자노선(벽지·비수익 노선) 분석과 운송손익 비교
- 재무제표 및 재무비율 분석
- 타 지자체 재정지원 규모 비교·분석

7) 버스경영 합리화 방안 제시

- 버스 경영 및 노선운영의 합리화 방안 제시
- 버스정책 및 경영상활동 등을 분석 등 합리적인 경영방안을 제시
- 버스업체 운송원가 절감 및 경영개선 방안 연구

8) (준)공영제 도입시 운송원가 등 비교·분석

○ 농어촌버스 준공영제 및 공영제 도입 타당성 검토

- 공영제 유형(준공영제, 공영제)에 대한 이론적 검토(장단점)
- 공영제, 준공영제 운영사례 분석
- 공영제, 준공영제 시행에 따른 법률적 검토
- 지역실정에 맞는 공영제 유형(준공영제, 공영제) 및 비용 분석
- 공영제, 준공영제 도입 적정성 및 추진시기 검토
- 공영제, 준공영제 도입 시 비용 및 절차검토

○ 준공영제 및 공영제 설문조사

- 농어촌버스 이용 군민 및 버스업체 종사자 대상 설문조사 실시
- 설문조사 내용 등을 참조하여 준공영제 및 공영제 사항 반영

9) 단일요금제 도입 방안

- 단일요금제 관련 법률검토
 - 단일요금제 도입 근거
 - 손실보상금 지원 근거 등
- 단일요금제 타 시군 도입사례 조사
- 단일요금제 도입으로 인한 장·단점 및 문제점 분석
- 단일요금제 손실보상금 산정
 - 시행요금(안) 일반 1,000원, 중고생 800원, 초등생 500원
 - 단일요금제 도입 시 연간 수입금 추정
 - 단일요금 도입시 예상 승객 수 추정 등
- 단일요금제 적용 전 검토사항
 - 버스업체와 협상 시 검토사항 등

제 2 장 일반현황

1. 자연 · 지리 현황

1) 위치 및 자연현황

- 총 면적 1,013.8km²인 해남군은 한반도의 서남쪽 모서리에 자리 잡아 전남 최대의 군이며, 동북쪽만이 강진, 영암과 연결된 육지이고 3면이 모두 바다인 반도로 되어 있음
- 전남의 서남단에 돌출해 있는 해남은 서북쪽으로 뻗은 화원반도, 산이 반도와 남쪽으로 뻗은 해남반도와 내륙부로 이루어져 동쪽을 강진만, 동북쪽을 영암군과 41km, 강진군 21km 거리에 있으며, 동남쪽을 완도군과 49km에 인접하고 있음. 서북쪽으로는 진도군과는 48km, 목포시 54km 거리에 접하고 있음
- 해남군의 행정 구역은 1읍 13면 179리로 구성되어 있음. 해남군의 면적은 1013.8km²이고, 인구는 2019년 5월 말 주민등록 기준으로 7만1,152명, 34,671 가구이며, 전체 인구의 29.8%가 해남읍에 거주함
- 옛날부터 이곳은 영산강유역의 문화요소들이 과급되거나 형성 되는 배경으로, 혹은 반도의 중심세력이 전파되는 길목으로서, 더욱 크게는 중국-한반도-일본을 연결한 문화이동로 이었다는 점에서 다양한 문화적 성격이 주목되는 곳임

< 표 2-1 > 해남군 위도 및 경도

소재지	단	경도와위도의극점		비고
		동경	북위	
전라남도 해남군 해남읍 군청길 (성내리) 4	극동	동경 126 ° 44' 10"	북위 34 ° 27' 10"	북일면 내동리
	극서	동경 126 ° 16' 10"	북위 34 ° 39' 20"	화원면 화봉리
	극남	동경 126 ° 31' 29"	북위 34 ° 17' 32"	송지면 갈두리
	극북	동경 126 ° 17' 20"	북위 34 ° 45' 10"	화원면 매월리

주) 해남군 홈페이지

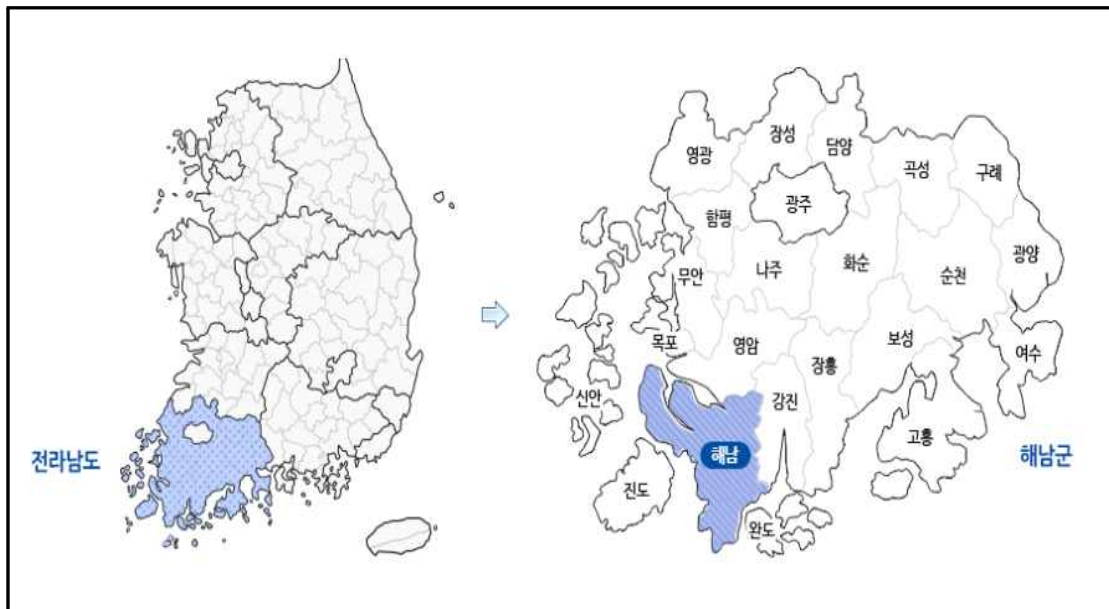

< 그림 2-1 > 전라남도 해남군 위치

2) 지형

- 해남은 한반도의 최 남서지역으로 수많은 도서들이 산재하고 있는 침강 해안으로 심한 굴곡을 이루고 있으며 해침에 의해 가파른 해식절벽을 형성하고 있다. 지세는 매우 험준한 편이며 고봉을 이루거나 침예한 능선을 이루어 하천은 짧고 나뭇가지 모양으로 바다로 직접 흐름

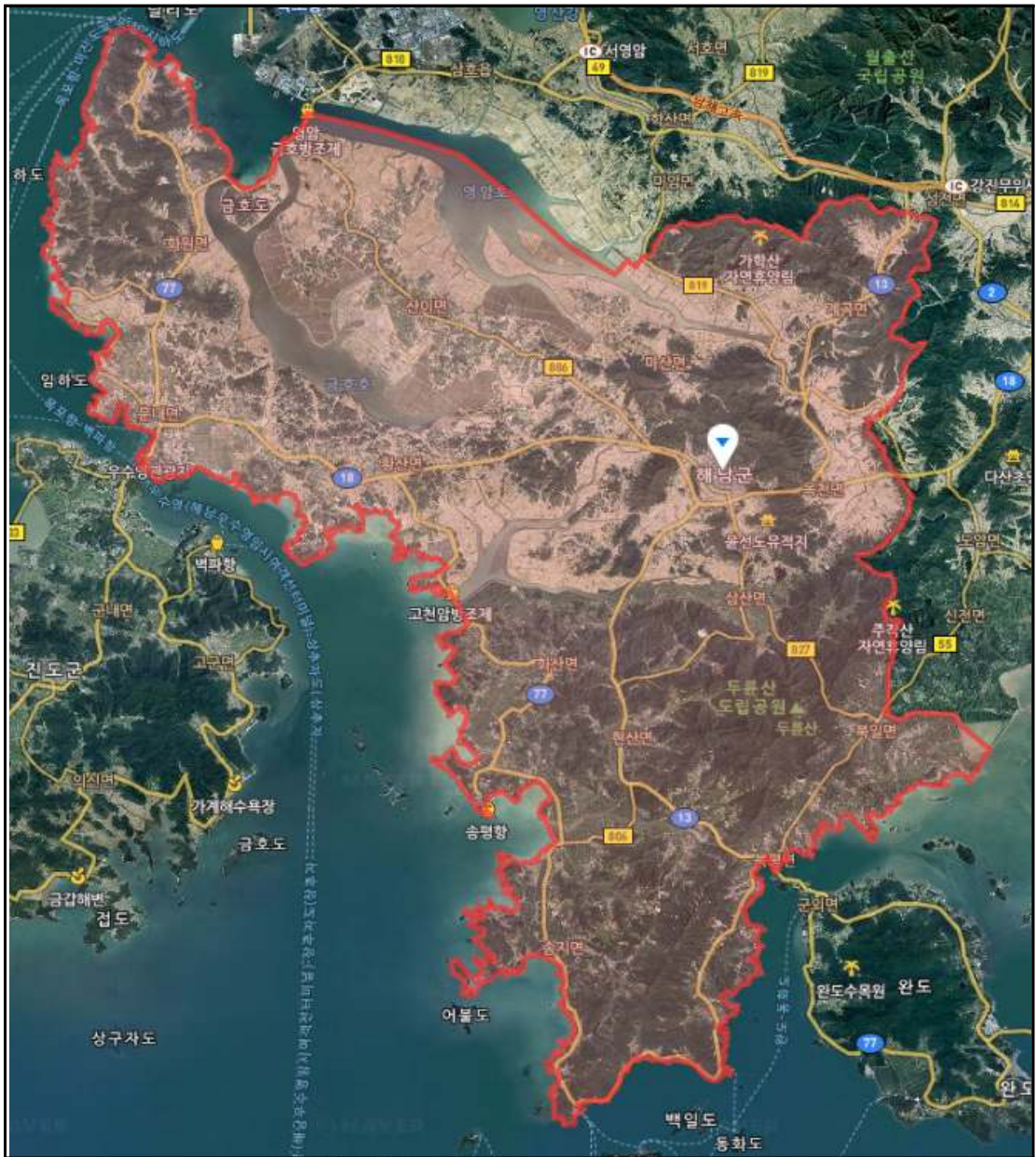

< 그림 2-2 > 해남군 지형도

3) 기후 및 토지이용 현황

○ 기온과 강수량, 풍속, 일조량 등의 자연환경을 살펴보면 다음과 같음

< 표 2-2 > 해남군 기후현황

연도별	평균기온(℃)	강수량(mm)	일조시간(h)	평균풍속(m/s)
2013	13.7	1,077.7	2,091.5	2.1
2014	1.7	1,173.1	1,995.5	2.1
2015	13.9	1,157.8	2,049.3	2.0
2016	14.0	1,360.2	1,753.8	2.2
2017	13.4	725.3	2,374.1	2.0
평균	11.34	1,098.82	2,052.84	2.08

주) 해남군 통계연보, 2018

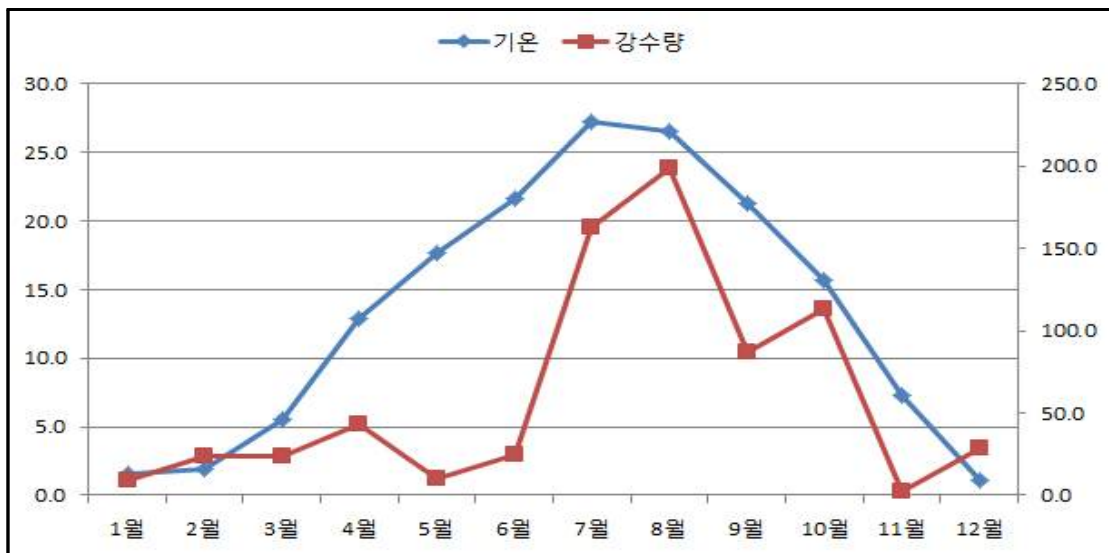

< 그림 2-3 > 월별기온 및 강수량

- 해남군의 토지 지목별 이용현황을 보면 전체면적은 1,031.4km²이며, 임야가 447.9km²로 43.4% 기타가 214.2km²로 20.8%, 답이 227.2km²로 22%, 전이 122.9km²로 11.9%, 대지가 19.2km²로 1.9%임

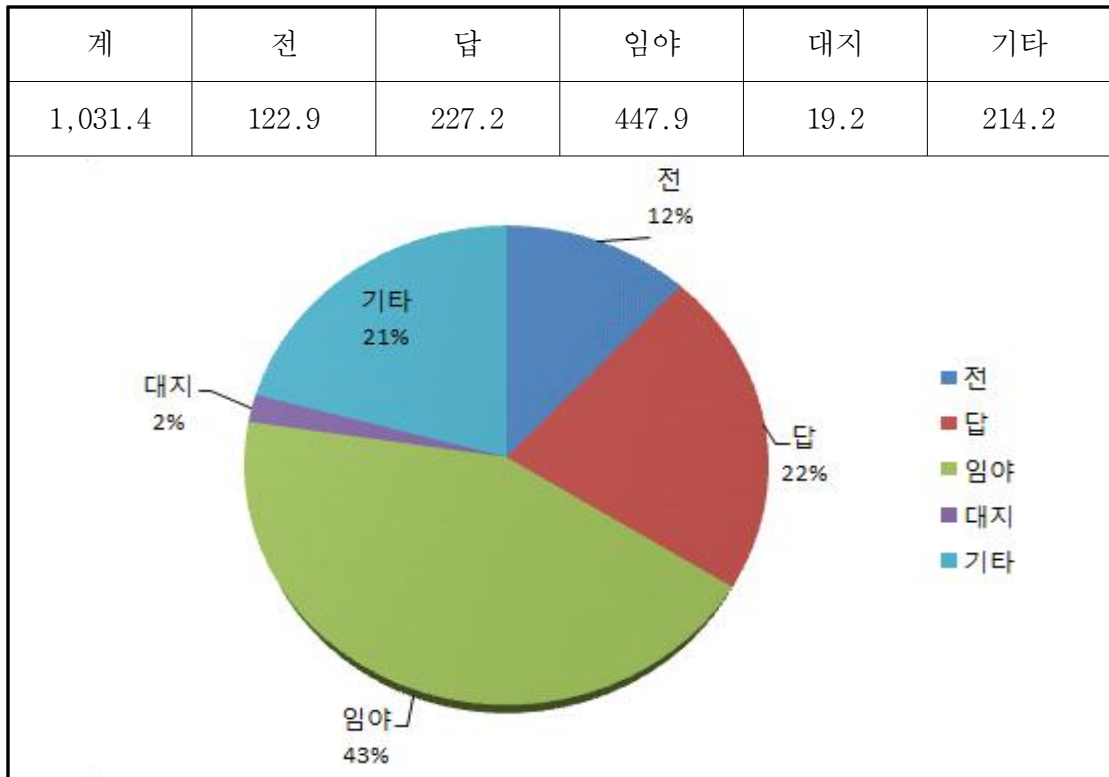

< 그림 2-4 > 토지 지목별 이용현황

4) 행정구역

- 해남군 행정구역 현황은 다음과 같으며 1읍 13면 368반으로 구성되어 있음

< 표 2-3 > 해남군 행정구역 현황

년도	면적 (km ²)	읍	면	동		리		통	반	자연 마을
				행정	법정	행정	법정			
2019	1,031	1	13	-	-	514	177	-	368	564

주) 해남군 홈페이지 2019.02.15



< 그림 2-5 > 해남군 행정구역 현황

○ 해남군의 행정구역별 면적을 살펴보면 2019년 기준 1031.4km²임

< 표 2-4 > 행정구역별 면적

구 분	면적(m ²)	구 분	면적(m ²)
해남읍	65,201,944.2	삼산면	50,864,910.1
화산면	56,880,547.8	현산면	90,331,998.2
송지면	80,871,303.2	북평면	48,155,667.3
북일면	41,385,678.4	옥천면	61,084,850.4
계곡면	78,141,026.1	마산면	80,202,666.3
황산면	105,758,869.3	산이면	125,734,200.2
문내면	56,557,955.3	화원면	90,197,801.1

주) 해남군 통계연보 2018

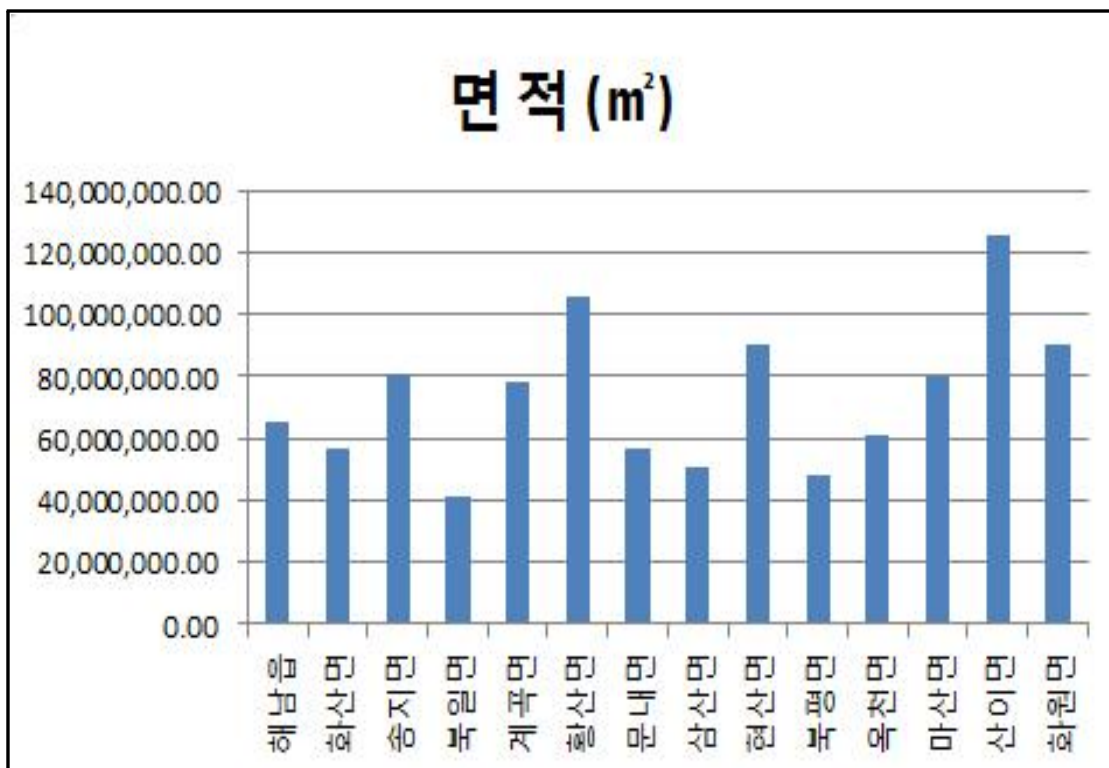

< 그림 2-6 > 해남군 행정구역별 면적

2. 인구 및 교통현황

1) 해남군 인구현황

- 2011년부터 ~ 현재(2019년)까지 해남군의 인구는 점차적으로 감소세를 보임

< 표 2-5 > 해남군 인구현황

년도	가구수 (세대수)	총 인구	남자	여자	비고
2011	35,366	78,346	38,424	39,922	해남군
2012	35,488	78,150	38,203	39,947	
2013	35,438	78,643	37,838	39,846	
2014	35,344	78,184	37,415	39,566	
2015	35,354	77,517	37,812	39,705	
2016	35,231	76,509	37,364	39,145	
2017	35,071	74,969	36,702	38,267	
2018	34,745	71,901	35,253	36,648	
2019	34,671	71,152	34,950	36,202	

주) 주민등록인구현황(2019년 05월 기준), 해남군 통계연보 2018

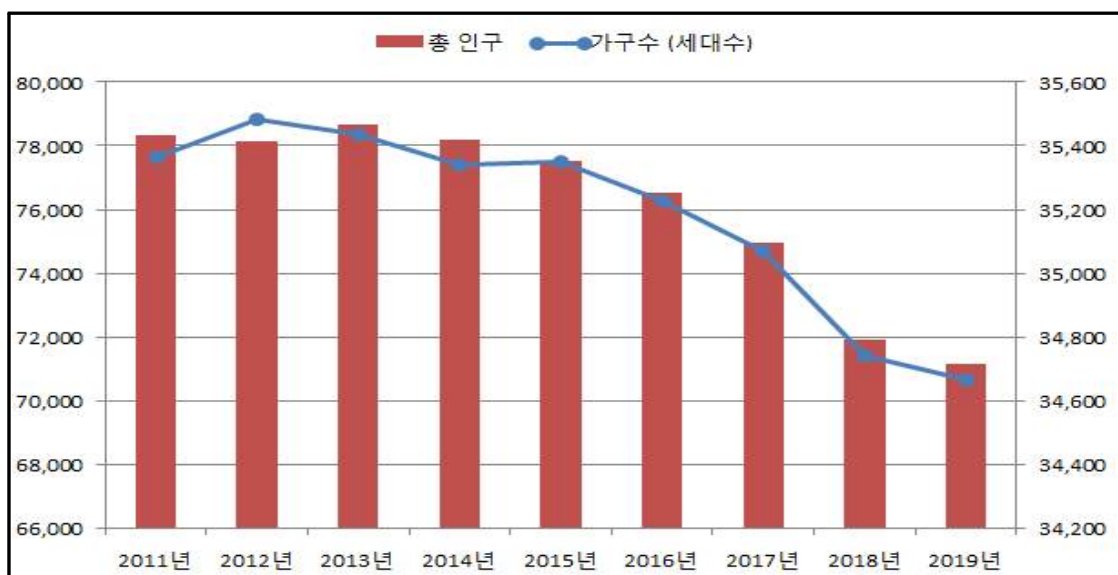

< 그림 2-7 > 해남군 인구현황

2) 해남군 읍면별 인구현황

- 해남군 최근인구를 살펴보면, 총 인구수 71,152명 중에서 남자는 34,950명, 여자는 36,202명이고 세대수는 34,671세대임

< 표 2-6 > 해남군 읍면별 인구현황

구분	남자	여자	계	세대수	비고
총 계	34,950	36,202	71,152	34,671	
해남읍	12,039	12,487	24,526	10,341	
삼산면	1,569	1,552	3,121	1,579	
화산면	1,717	1,740	3,457	1,785	
현산면	1,504	1,542	3,046	1,626	
송지면	3,155	3,305	6,460	3,284	
북평면	1,432	1,550	2,982	1,541	
북일면	1,014	1,117	2,131	1,144	
옥천면	1,551	1,624	3,175	1,693	
계곡면	1,102	1,232	2,334	1,283	
마산면	1,295	1,330	2,625	1,434	
황산면	2,523	2,654	5,177	2,627	
산이면	2,038	2,056	4,094	2,115	
문내면	2,104	2,149	4,253	2,189	
화원면	1,907	1,864	3,771	2,030	

주) 해남군 홈페이지(해남군 인구현황, 2019년 05월)

- 해남군 행정구역별 인구 중 해남읍의 인구가 24,526명으로 가장 높게 나타났으며, 다음으로 송지면 6,460명, 황산면 5,177명 순인 것으로 나타남
- 해남군 읍면별 인구 비율을 살펴보면, 해남읍이 34.47% 로 가장 높게 나타났으며 북일면이 2.99%로 가장 낮게 나타남

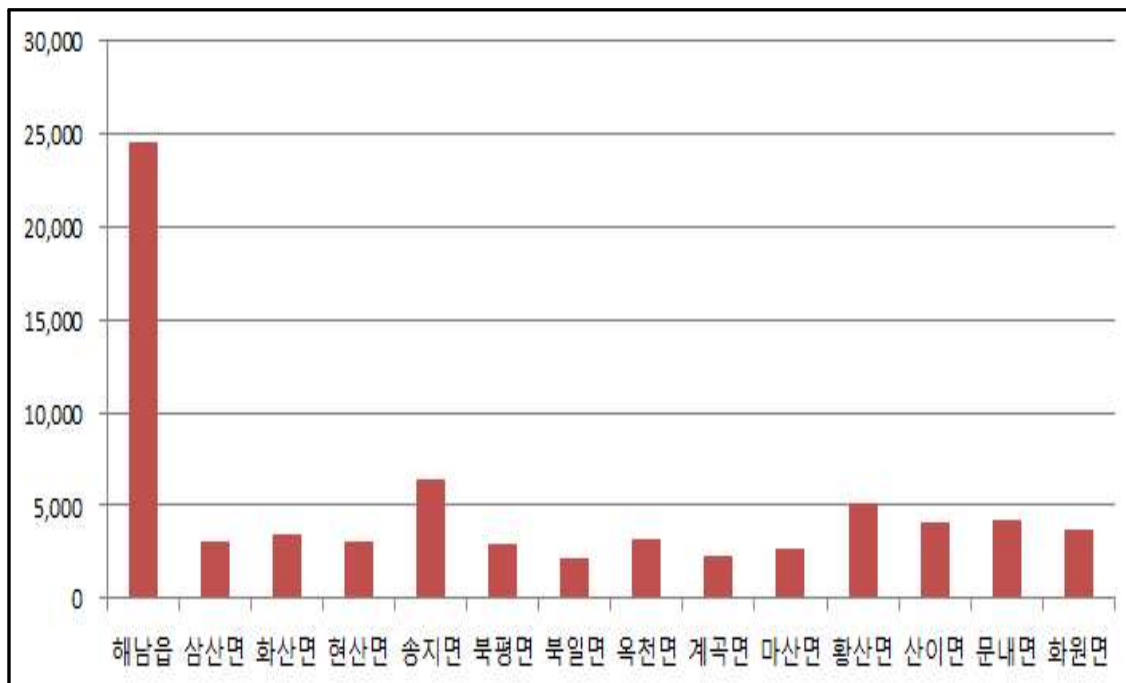

< 그림 2-8 > 해남군 행정구역별 인구현황

- 연령별 분포를 살펴보면 비생산연령인구인 0~19세 인구와 60세 이상 인구는 각각 11,494명, 27,665명이고, 20~59세까지의 인구는 34,472명으로 조사됨

< 표 2-7 > 해남군 연령별 인구현황

(단위 : 명)

구분	계	0~9	10~19	20~29	30~39	40~49	50~59	60~69	70~79	80이상
계	73,604	5,158	6,336	6,196	6,424	9,151	12,701	11,263	10,521	5,881
남	35,867	2,560	3,291	3,301	3,208	5,215	6,840	5,489	4,341	1,662
여	37,737	2,598	3,045	2,895	3,216	3,936	5,861	5,747	6,180	4,259

주) 해남군 2018년 통계연보

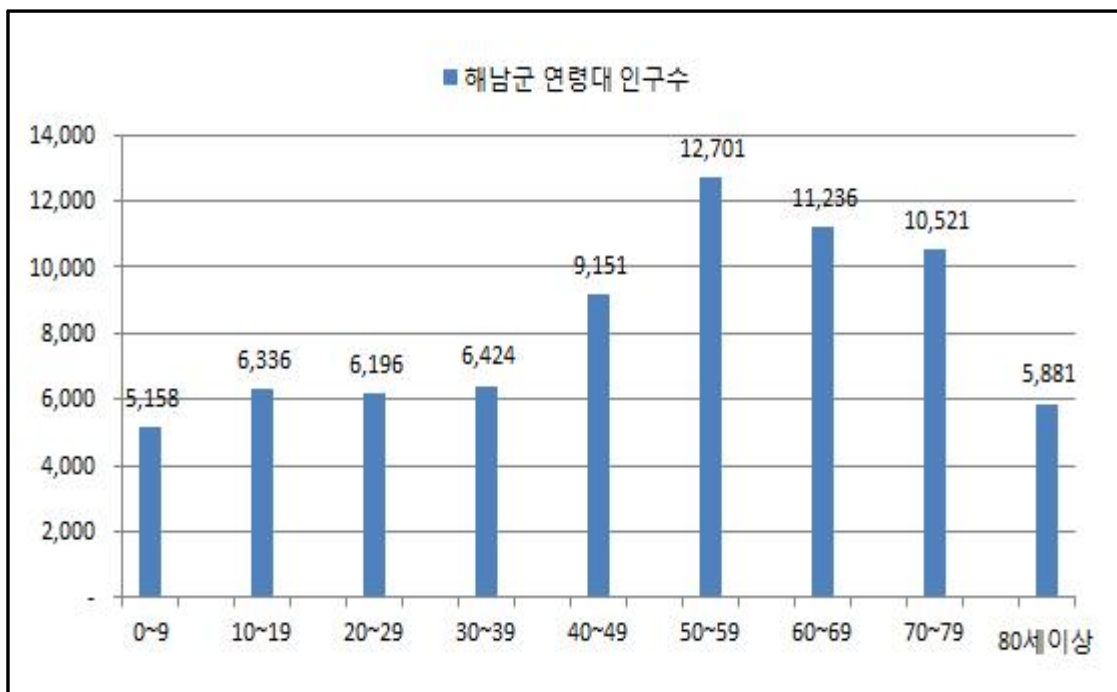

< 그림 2-9 > 연령별 인구현황

3) 교통현황

- 해남군의 도로현황은 일반국도, 지방도, 시군도 등으로 구분하여 나누어 볼 수 있고 포장률은 다음과 같음

< 표 2-8 > 도로현황

(단위 : 개, km, %)

구분 내용	2019년				
	노선 수	총 연장	포장연장	미포장	포장률
계	35	587.96	440.9	147.06	-
국도	3	185.35	176.9	8.45	95.44
국가지원 지방도	2	18.97	18.91	-	100
일반 지방도	5	131.10	89.09	42.01	67.96
군도	25	252.60	156	96.06	67.76

자료 : 해남군 홈페이지 2019.06

- 고가도로, 차육도로, 터널 등 도로시설물의 연도별 현황은 다음과 같음

< 표 2-9 > 도로시설물 현황

(단위 : 개소, m, m²)

구분	고가도로			차육도로			터널			가로등
	개소	연장	면적	개소	연장	면적	개소	연장	면적	
2013	-	-	-	-	-	-	4	2,479	24,790	8,081
2014	-	-	-	-	-	-	4	2,479	24,790	8,288
2015	-	-	-	-	-	-	4	2,479	24,790	8,764
2016	-	-	-	-	-	-	4	2,479	24,790	8,833
2017	-	-	-	-	-	-	4	2,479	24,790	8,940

자료 : 해남군 통계연보, 2018

○ 주차장 현황은 다음과 같음

< 표 2-10 > 주차장 현황

(단위 : 개소, 면)

연 별	합 계		노 상		노 외		부 설	
	개소	면수	개소	면수	개소	면수	개소	면수
2013	664	12,551	10	578	40	7,358	614	4,615
2014	673	12,718	8	578	40	7,358	625	4,782
2015	875	13,889	8	696	48	7,995	819	5,198
2016	883	14,582	8	696	56	8,688	819	5,198
2017	885	14,672	8	696	58	8,778	819	5,198
2018	932	15,000	8	696	52	8,626	872	5,678

자료 : 해남군 통계연보, 2018, 해남군 홈페이지

○ 해남군의 자동차등록 현황을 살펴보면 승용, 승합, 화물차는 꾸준한 증가 추세를 보임(이륜자동차는 제외함)

< 표 2-11 > 자동차 등록현황

(단위 : 대)

연 도	합 계	승 용 차	승 합 차	화 물 차	특 수 차
2013	32,900	18,130	1,836	12,853	81
2014	33,563	18,862	1,802	12,814	85
2015	35,404	19,971	1,772	13,570	91
2016	36,628	20,888	1,762	13,870	108
2017	37,658	21,586	1,768	14,191	113
2018	38,437	22,054	1,792	14,472	119

자료 : 해남군 통계연보 2018년, 국토교통부(자동차등록현황)

3. 관광자원 현황

(1) 해남군 관광자원

- 해남군은 한반도 최남단에 위치한 ‘땅끝’은 그 상징성과 땅끝 전망대, 모노레일, 뱀섬일출, 해양자연사박물관, 땅끝길, 송호 해수욕장, 달마산 등 수 많은 볼거리와 즐길 거리가 산재해 있어 관광객들의 발길이 이어지고 있음
- 미황사는 신라 경덕왕 8년(749년)에 창건되었다고 전해지며, 남도의 소금강이라 불리는 달마산 자락에 자리 잡고 있음. 10월에는 괘불재와 산사음악회가 열리고, 최근 달마산 둘레길인 17.74km의 달마고도가 조성됐음
- 2018년 문화적 가치를 인정받아 세계문화유산에 등재된 대흥사는 오랜 역사의 향기가 물씬 배어나오는 곳이며, 도립공원 두륜산은 다도해가 바라다 보이는 아름다운 전망과 울창한 난대림의 보고임
- 고산 윤선도 유적지에는 고산윤선도와 그의 증손자 공재윤두서의 자취를 느낄 수 있는 ‘녹우당’과 오랜역사와 전통을 말해 주는 듯한 6백년 된 은행나무, 고산과 공재의 각 종 유물들이 전시되어 있는 고산윤선도유물전시관 등이 있음
- 정유래란 최과의 격전현장, 명령대첩의 승전지인 우수영 울돌목 일원에서는 임전무퇴 불굴의 정신으로 구간을 극복한 선도들의 가상과 열을 가리고, 결전의 현장을 재현하는 명량대첩축제가 매년 9월 초에 열리고 있음

- 황산면 우항리 해안가에서 발견된 공룡 화석지대는 세계 최고로 알려진 미국 에오세 지방의 신생대 지층보다 4천만년 정도 앞선 중생대 백악기 지층으로 밝혀졌으며, 공룡 화석지대를 알 수 있는 곳이기도 하면서, 어린이들을 위한 수많은 체험, 놀이시설이 존재하고 있음
- 우리나라 서쪽 땅 끝에 자리한 화원 월래는 일몰이 가장 아름다운 곳이며, 화원 매월에서 시작해서 굽이굽이 이어지는 해안도로는 가히 해남의 숨겨진 명소라 할 수 있음



< 그림 2-10 > 망골전망대

(2) 자연자원

① 국토순례길 - 땅끝길

- 국토순례길의 시작과 끝을 모두 품고 있는 땅끝길
- 또 한국의 아름다운 해안 길로 명소가 되고 있는 땅끝 해안길은 일출과 일몰을 모두 품고 있음
- 땅끝 해안길을 따라가는 ‘문화생태탐방로’와 땅끝에서 서울까지 이어지는 천리길인 ‘삼남길’ (호남대로)의 처음 길도. 또 해안 산책길을 따라 땅끝탐을 돌아 도솔암과 미황사로 이어지는 땅끝천년숲옛길도 땅끝에서의 장엄한 맴섬 일출과 시작함
- 그리고 땅끝맴섬앞에서 ~ 사구미해변 ~ 땅끝조각공원까지 이어지는 구간은 드라이브코스으로도 가장 백미코스 임
- 육지와 바다가 만나는 나무데크가 깔린 땅끝해안 숲길은 왼쪽엔 남도의 쪽빛바다를 끼고 파도소리와 함께 걸음
- 이 길은 역사와 문화와 자연을 만나며 땅끝탐과 송호해변 및 사구미해변으로 이어져 땅끝의 느낌을 새롭게 함



< 그림 2-11 > 국토순례길 - 땅끝길

- 해남의 땅끝길은 우리 국토의 맨 마지막이자 처음길로 땅끝은 세계를 향한 새로운 출발점과 함께 땅끝전망대는 한반도의 희망봉이 되고 있음
- 땅끝은 우리나라 국토 육지의 최남단으로써 많은 상징성을 가지고 있기 때문에 21세기를 열어가는 새 희망과 조국의 통일을 기원하고 대양을 향한 새로운 각오로 출발을 열며 서남해안권 문화관광벨트의 중요한 핵으로 발전하여 지역 문화발전과 국민의 정서 함양에도 기여하는 꿈을 품고 있음

② 명품숲 장춘숲길 체험 - 두륜산 대홍사

- 대홍사 매표소 입구에서 시작된 두륜산명품 숲 장춘숲길은 대홍사 대웅보전 앞까지 4km의 숲길로 숲 터널을 이루고 있음. 이 길은 9개의 다리가 있어 구곡 구교라 하며 아홉 숲에 긴 봄 이라는 아름다운 이름으로도 불리는 곳 임
- 또 장춘숲길은 붉은 꽃과 푸른 잎사귀가 사시(四時)로 봄이 오래 머물러간다는 뜻으로 장춘(長春)길이라 부름. 대홍사 『죽미기』에도 장춘동에 대한 뜻풀이를 “붉은 꽃과 푸른 잎사귀가 사시(四時)로 봄과 같은 까닭에 이름을 장춘동이라 하였다” 고 적고 있음
- 장춘숲길은 녹음 속으로 들어가는 청량감과 신선함을 느낄 수 있어 더욱 인기를 누림. 사계가 뚜렷한 장춘숲길에는 충절을 상징한 동백꽃나무가 많은데 기온이 낮아 봄에 꽃이 많이 피기 때문에 춘백으로 유명함. 또 신록의 새싹들이 툭툭 튀는 봄에는 연두빛 녹음을 이루고 여름엔 신록의 무성함이 숲 동굴을 이룸. 두륜산 숲길의 가을단풍은 남도에서 가장 우아함을 자랑하며 늦가을까지도 볼 수 있음
- 그리고 겨울 숲길은 눈 속에 숨어드는 푸른 난대림과 산죽이 일품임. 남도답사 일번지의 저자 유홍준 청장님은 “구림리 나무숲은 가을이 장관이다, 나무들의 아름다움에 최대의 찬사를 꾸며내고 싶지만 고운선생이 절을 찾아서(책세상1987)에서 독백하신 구절이상의 문장으로 표현해낼 문장력이 없다" 고 함
- 온갖 수목이 오색으로 물들고 특히나 단풍나무의 붉은빛이 햇살에 빛날 때 왜 어찌서 단풍의 상징성을 단풍이 가졌는지 알게 된다고 하셨음. 두륜산 대홍사숲은 2008년 명품 숲으로 지정됨



< 그림 2-12 > 명품숲 장춘숲길 체험 - 두륜산 대흥사

③ 그 밖의 등산 산책로

< 표 2-12 > 해남군 등산 산책로

구분	비고
태고의 땅으로 떠나는 구도의 길 - 달마고도	
코리아트레일	
나를 돌아보며 천천히 걷는 길 - 땅끝길	
땅끝 천년숲옛길	
강강술래길(녹색길)	
쇠노재길 - 땅끝길(4코스)	
목동갯길 - 땅끝길(3코스)	
점재길 - 땅끝길(2코스)	
땅끝바닷길 - 땅끝길(1코스)	

(3) 지역축제¹⁾

- 해남군의 대표적인 축제인 명량대첩축제는 정유재란 때인 1597년(선조 30) 9월 16일 이순신(李舜臣)이 명량에서 일본 수군을 대파한 해전'을 기리기 위한 축제로 장소는 울돌목 일원에서 진행하며, 주최는 해남군과 진도군이 같이 진행하게 됨
- 명량대첩축제의 프로그램으로 해전재현, 온거레 강강술래 한마당, 명량대첩 해상 퍼레이드^m, 미디어파사드, 시 군 문화예술공연, 명량 버스킹, 어린이체험 프로그램, 대한민국 해군체험, 조선시대 저잣거리 체험 등이 진행 됨



< 그림 2-13 > 명량대첩축제

1) 해남군 홈페이지 - 해남문화관광(축제)

- 다른 축제로는 땅끝 매화축제, 흑석산 철쭉제, 땅끝해넘이해맞이축제, 달마고도힐링축제, 연호보리축제, 땅끝수국축제, 연등문화축제 등이 진행 되고 있음

< 표 2-13 > 해남군 축제현황

(단위 : 일)

구분	2019년 기준	비고
명량대첩축제	09.27 ~ 09.29	
땅끝매화축제	03.16 ~ 03.17	
흑석산 철쭉제	04.19 ~ 04.20	
땅끝해넘이해맞이축제	12.31 ~ 01.01	
달마고도힐링축제	03.30	
연호보리축제	04.27 ~ 05.12	
땅끝수국축제	06.06 ~ 07.14	
연등문화축제	05.07	

4. 산업환경 현황

1) 투자환경

○ 해남군 투자환경 기본현황은 아래와 같음

< 표 2-14 > 해남군 투자환경 기본현황

행정구역	인구	면적	재정규모
1읍 13면 177리	73,604명	1,031km ²	5,022
행정리 514 자연마을 564 반 367	남: 35,867 여: 37,737 외국인: 1,354	농경지: 33.9% 임야: 43.5% 대지: 1.8% 기타: 20.8%	일반회계: 4,897 특별회계: 125 재정자립도: 7.94%

자료 : 해남군 홈페이지

○ 입지여건

- 전력 및 산업용수의 안정적 확보 : 장흥댐, 영광발전소, 도시가스 공급 시설 확충
- 저렴한 분양가격(땅끝해남식품특화단지) : 전국 평균대비 20% 수준으로 공급
- 공원, 녹지공간(15%)을 갖춘 친환경 산업용지 조성
- 제1의 농·수·축산물 가공의 최적지

2) 투자인센티브

(1) 보조금

① 지방투자촉진보조금

< 표 2-15 > 해남군 보조금 - 지방투자촉진보조금

구분	지원대상	지원한도	지원내용
수도권 기업 도내 이전 기업	기업의 본사가 수도권에 소재하며, 3년 이상 영위하고 상시고용인원이 30명 이상	기업당 국비 60억원 한도 (이전 및 신증설 포함)	입지투자보조금 : 40%이내 설비투자보조금 : 24%이내
지방 신증설 투자 기업	광역협력권산업, 주력산업, 지역집중유치업종, 첨단업종으로 국내 3년이상 영위하고, 상시고용인원이 10인 이상, 신규투자금액 10억원 이상 신규 상시고용인원이 10% 이상		설비투자보조금 : 24%이내
국내복귀 기업	해외사업장에서 영위한 업종과 동일한 업종을 투자 사업장에 영위하여, 상시고용인원이 30명 이상		입지투자보조금 : 40%이내 설비투자보조금 : 14%이내

자료 : 해남군 홈페이지

② 전라남도 도비 보조금

< 표 2-16 > 해남군 보조금 - 전라남도 도비 보조금

구분	지원대상	지원한도	지원내용
시설보조금	전라남도과 투자협약을 체결하고 우리 군에 공장시설 등을 신설 또는 증설하는 기업 # 예산범위내에서 기업당 50억원 한도(중복불가)	20억이상 투자기업	건축비, 시설장비 구입비, 토지매입비 등 20억 초과한 투자액의 5% 범위 내, 최대 5억원
고용, 교육훈련 보조금		20억원 투자한 제조업 및 정보기술 업종 기업 - 제조업종 : 상시고용인원 10명을 초과한 인원 - 정보기술업종 : 상시고용인원 5명 초과한 인원	제조업종 : 초과 1인당 월 60만원 이내, 12개월 까지, 최대 10억원 정보처리업종 : 초과 1인당 월50만원 이내, 6개월까지, 최대 5억원
이행보증증권 수수료		수도권 이전 기업 등 지방투자보조금 지원 기업	수수료의 50%
대규모 투자기업 특별 지원		미화 5천만불 이상 투자하는 외국인 투자기업, 500억원 이상 투자하는 국내투자기업 또는 상시고용인원 100명 이상인 기업	시설보조금에 준하여 산정하되 투자유치협의회 심의를 거쳐 확정

자료 : 해남군 홈페이지

③ 해남군 투자기업 보조금 지원

< 표 2-17 > 해남군 보조금 - 전라남도 투자기업 보조금 지원

구분	대상기업	지원내용
입지보조금	20억원 이상 투자 기업	산업단지 내 토지 정상 분양가·정상지가의 50%, 5,000㎡이상의 개별입지 토지매입가의 30% 범위내에서 최대 3억원까지 지원 가능
시설보조금	20억원 이상 신규 투자 기업	20억원을 초과한 설비 투자금액의 5% 범위내에서 지원 가능 건축비, 시설장비구입비, 기반시설설치비 및 연구개발비, 시설비 등 일부 지원
이전보조금	전라남도 외에 소재한 기업이 신규로 본사 또는 공장시설 등을 군내로 이전하는 경우와 군내에 공장을 두고 있는 기업이 본사 또는 본점을 군내로 이전하는 경우	공장시설 이전에 소요된 비용의 10%범위 내 지원, 본점과 본사가 이동하는 경우 상시고용인원 10명 초과 시 초과인원 1인당 30만원 범위 내에서 지원 가능 예산 범위 안에서 일부 지원
대규모 투자기업 우대 지원	전라남도 외에 소재한 기업이 군내에 5백억원 이상 투자하거나, 상시고용인원이 300명 이상인 기업	우대지원의 규모와 내용은 사안 별로 위원회 심의를 거쳐 따로 정함
군내 기존기업의 투자 촉진 장려금 지원	군내에서 5년이상 사업을 영위한 기존 기업이 군내에 50억원 이상 증설투자하는 경우 및 신규 상시고용인원이 15명 이상되는 기업	투자금액 5% 범위내에서 최고 20억원까지 지원 가능 투자금액의 일부를 예산 범위 내에서 지원

자료 : 해남군 홈페이지

3) 조세감면

(1) 조세감면

< 표 2-18 > 해남군 조세감면

구분	외국인 투자기업	지방이전기업	창업벤처기업	창업중소기업
법인세	법인세와 소득세 5년간 면제, 그 후 2년간 50%감면	법인세 또는 소득세 7년간 면제, 그 후 3년 50% 감면	법인세 또는 소득세 5년간 50% 감면	법인세 또는 소득세 5년간 50% 감면
소득세				
취득세	최대 15년간 면제	-	4년간 75% 감면	4년간 75%감면
재산세		5년간 면제, 그 후 3년 50% 감면	2020. 12. 31.까지	직접사용(매입)시 3년간 100% 감면

자료 : 해남군 홈페이지

(2) 농공단지 입주업체 조세면(세제지원)

< 표 2-19 > 해남군 세제지원

구분	감면내용	비고
취득세	75% 감면	지방세특례제한법 제78조
재산세	75% 감면 (최초 설립일로부터 5년간)	지방세특례제한법 제78조
법인세 소득세	4년간 50% 감면	조세특례제한법 제64조

자료 : 해남군 홈페이지

4) 투자기업지원제도

(1) 중소기업 융성자금 융자지원

< 표 2-20 > 해남군 중소기업 융성자금 융자지원

구분	운영자금	시설자금
지원금액	3~5억원	5~20억원
융자조건	2년거치 일시상환 또는 2년거치 2년 분할상환	3년거치 5년 상환
이자지원 내용	1.6~3.0%	2.4.%, 변동

자료 : 해남군 홈페이지

(2) 중소기업 지원사업

< 표 2-21 > 해남군 중소기업 지원사업

구분	이차보전 지원사업	중소기업 제품 판매 전 참가 지원 사업	가공식품검사비 지원사업	기술인증수수료 지원사업
지원기간	대출실행일로부터 만2년간	당해연도	당해연도	당해연도
지원내용	연이자 50%	부스임차료, 교통비, 운송료, 항공료(해외, 1백만원 한도), 통역비 70% 지원	자가품질검사 및 수질검사비용 50%	6개 부문 인증수수료 및 평가료 지원
지원한도	연6백만원	500만원	1백만원	1백만원

5) 화원지방산업/농업단지

(1) 화원지방산업단지

① 사업개요

< 표 2-22 > 해남군 화원지방산업단지 사업개요

구분	내 용
명칭, 위치	명 칭 : 화원조선산업단지 위 치 : 전라남도 해남군 화원면 구림리 일원 면 적 : 2,053, 592.6㎡ 육상부 : 1,066,625.6㎡ 해상부 : 986,967.0㎡
사업시행자	대한조선주식회사
개발기간 및 방법	개발기간 : 2007 ~ 2020 개발방법 : 민간개발
주요 유치업종	선박건조업
유치업종 배치계획	대한조선(주) : 2,053,592.6㎡
추진경위	'07. 7. 20 : 화원일반산업단지 지정(개발계획)승인 '08. 3. 13 : 화원산업단지실시계획 승인 '10. 9. 27 : 사업기간 변경 (2008.3월 ~ 2010.12.30. → 2013.12.30.) '13. 11.14 : 사업기간 변경(2013.12.30. → 2016.12.30.) '16. 07.07 : 사업기간 변경(2016.12.30. → 2020.12.30.)

② 토지이용계획

- 단지내 물류의 원활한 흐름을 고려한 합리적 배치를 통해 생산성 향상, 투자비절감, 원감절감을 도모
- 생산성 활동의 제고를 위하여 공급처리 시설 및 이용편익 시설의 상호 연계성을 고려
- 충분한 녹지공간의 확보 및 쾌적화를 위하여 공장용지와 분리배치를 유도
- 주변지역 녹지와 유기적 연결을 도모하고, 완충녹지의 충분한 확보 및 녹지축 형성 유도

< 표 2-23 > 해남군 화원지방산업단지 토지

구분		면적(m ²)	구성비(%)	비고
산업시설용지		1,421,698.6	69.2	
지원시설용지		76,468.0	3.7	
공공시설용지	소계	555,426.0	27.1	
	녹지	75,367.0	3.7	공원/녹지:75%
	공원	113,584.0	5.5	
	주차장	78,648.0	3.8	
	도로	262,520.0	12.8	도로 : 10.0%
	폐수종말처리장	5,680.0	0.3	
	전기공급처리장	2,618.0	0.1	
	정배수장	7,901.0	0.4	
	에너지공급시설	9,108.0	0.5	
총계		2,053,592.6	100.0	

③ 기반시설

○ 용수시설

- 용수소요량 : 6,451m³/일(공업용수 : 4,070 생활용수 : 2,381)
- 생 활 용 수 : 화원배수지에서 사업지구로 2,381m³/일 공급계획수립
- 공 업 용 수 : 대불공업용수도에서 공급계획

< 표 2-24 > 해남군 화원지방산업단지 용수시설

명칭	연장(km)	관경(mm)	기점	종점
상수관로	9.0	D250	화원배수지	산단정배수장
공업용수관로	19.5	D500	대불배수지	산단정배수장

○ 재원조달계획

- 본 사업의 민간 개발사업으로 소요되는 사업비는 사업시행자 자체자금 조달

< 표 2-25 > 화원지방산업단지 재원조달계획

구분	계	2006	2007	2008	2009	2010
금액	4,650억원	140	150	1,800	1,200	1,000

주) 해남군 홈페이지

④ 해남군 화원산단보상업무위탁협약

< 표 2-26 > 해남군 화원산단보상업무위탁협약

구분	내 용
근거	산업입지 및 개발에 관한 법률 제 20조 2항
위탁자	대한조선(주)
수탁자	해남군
협약경위	'07.7.13 : 대한조선과 해남군 위수탁 계약 체결 '07.9.13 : 토지 및 물건 조서 작성 '07.10월 : 감정평가 실시 '08.11월~2009.7월 : 자금 악화로 보상업무 중지 '09. 8월 : 보상업무 일부 재개 '09.11월 : 1차 재감정평가 실시 '11. 4월 : 2차 재감정평가 실시 '12.11월 : 3차 재감정평가 실시 '14. 3월 : 4차 재감정평가 실시 '15. 3월 : 5차 재감정평가 실시 '16. 3월 : 6차 재감정평가 실시 '17. 3월 : 7차 재감정평가 실시 '18. 9월 : 8차 재감정평가 실시
보상 위·수탁 협약 주요내용	보상범위 : 토지매입(물건포함), 어업보상, (이주대책 제외) 협약기한 : 보상 완료시까지 특약사항 : 근로자 주민등록 이전, 군민 우선 고용
보상업무 상황실 운영	전담사무실 설치(화원면사무소 내)

주) 해남군 홈페이지

(2) 땅끝해남식품특화단지

① 사업개요

< 표 2-27 > 해남군 땅끝해남식품특화단지 사업개요

구분	내 용
위치	해남군 마산면 상등리 1114번지 일원
사업기간	2011년 ~ 2014년 11월
조성면적	142,566㎡ (산업용지 : 89,427 / 지원시설 2,001 / 공공용지 51,136)
사진	
분양대상	산업시설용지(식료품제조업)
필지수	21필지
면적	89,427.8㎡
분양가격	69,330원/㎡
비고	건폐율: 70% 이하 용적률: 150% 이하 층수 : 3층 이하

주)해남군 홈페이지, 해남신문

② 토지이용계획

< 표 2-28 > 해남군 땅끝해남식품특화단지 토지이용계획

구분		면적	구성비(%)	비고
계		142,566.0m ²	100	
산업시설용지		89,427.8m ²	62.7	
지원시설용지		2,001.6m ²	1.4	
공공시설용지	주차장	1,064.7m ²	0.7	
	도로	19,872.6m ²	13.9	
	유지	2,101.4m ²	1.5	
	수도용지	4,198.0m ²	2.9	
	공원	21,413.1m ²	15.0	
	폐수처리장	2,486.8m ²	1.7	

③ 입지여건(투자환경)

○ 교통망

- 고속도로 : 서해안 고속도로, 호남 고속도로, 남해안 고속도로
- 철도 : 호남고속철도(목포역~해남읍 약50km)
- 공항 및 항만 : 무안국제공항, 목포 신외항, 제주 여객항로 개설

○ 전력 및 산업용수의 안정적 확보

- 장흥댐, 영광발전소, 도시가스 공급시설 확충

○ 저렴한 분양가격

- 전국 평균대비 20% 수준으로 공급

○ 공원, 녹지공간(15%)을 충분히 갖춘 친환경 산업용지로 조성

④ 투자 인센티브

○ 농공단지 입주업체 조세감면

- 조세감면 내용은 법률개정에 따라 변동 될 수 있음

< 표 2-29 > 해남군 농공단지 입주업체조세감면

구분	감면내용	비고
취득세	75% 감면	지방세특례제한법 제78조 전라남도 조세 감면 조례 제8조
재산세	75% 감면 (최초 설립일부터 5년간)	지방세특례제한법 제78조
법인세 소득세	4년간 50% 감면	조세특례제한법 제64조

주) 해남군 홈페이지

○ 수도권 이전 기업 조세감면

< 표 2-30 > 해남군 수도권 이전기업조세감면

구분	대상	지원내용	현소재지	이전대상 지역
취득세 재산세	본점 또는 주사무소	취득세 면제, 재산세 5년간 100% 그후 3년간 50% 감면	수도권 과밀억제 지역	대도시 외
	공장	취득세 면제, 재산세 5년간 100% 그후 3년간 50% 감면	대도시	대도시 외

주) 지방세특례제한법 제 80조

○ 정책자금 지원(저리용자)

< 표 2-31 > 해남군 정책자금 지원(저리용자)

구분	대상	지원내용	이전대상지역
창업 및 경쟁력 강화자금	시설 및 운전자금 10억원	기준금리 (변동)+1%=3.64%	전라남도중소기업종합지원센터(061-288-3822)
경영안정자금	경영자금 2억원 (우대기업 3억원)	이차보전 연2.0% (우대기업 0.5% 추가)	
소상공인 창업자금	창업자금 2억원	이차보전 연2.5%	

주) 해남군 홈페이지

○ 기타지원시책

- 해남군 직영 인터넷 물 "해남미소"를 통한 판로지원
- 전라남도 중소기업종합지원센터와 연계 구인·구직 지원
- 안정적인 원자재 확보 지원 등

5. 해남군 농어촌버스 현황

1) 버스업체 일반현황

○ 해남군의 농어촌버스 업체는 (주)해남교통 단일업체가 운영되고 있음

< 표 2-32 > 해남군 농어촌버스 업체별 일반현황

구분	단위	(주)해남교통	비고
차량대수	대	32(3)	
종업원수	명	57	
주주수	명	8	
자본금	원	99,000,000	
차고지	m ²	2,030	본사, 정비공장 포함

- 주) 1. 해남교통 자료 2019년 06년 기준
 2. ()는 예비차량임
 3. 주주수는 2019.10.14(7명 → 8명) 임

(1) 해남교통

- 연혁 : 1988년 4월 9일 회사 설립
- 위치 : 전라남도 해남군 해남읍 신안길 2
- 업종: 농어촌 버스
- 직원현황 : 57명
- 차량보유대수 : 35대



< 그림 2-14 > 해남교통 사무실 및 차고지

(2) 차량등록현황 및 운행거리

① 차량등록현황

- 해남군 농어촌버스 업체의 차량 등록현황은 해남교통을 기준으로 2019년 6월 현재 35대(예비차량 3대 포함)로 조사됨

< 표 2-33 > 해남군 농어촌버스 차량등록 현황

(단위 : 대)

구분	운행	예비	비고
해남교통	32	3	

주) 해남교통 2019년 6월 기준

② 차량운행거리

- 해남군 농어촌버스 업체의 차량 운행거리는 해남교통 2019년 6월 기준 해남군 버스 연 운행거리는 4,346,785km이고, 연 벽지 총 운행거리는 950,496.5km로 비수익은 1,115,075.0km 로 조사됨

< 표 2-34 > 해남군 농어촌버스 차량 운행거리 현황

(단위 : km)

구분	연 총운행거리	월 총운행거리	일일 총 운행거리	비고
해남교통	4,346,785.0	363,224.5	11,909.0	운행장치기준
벽지	950,496.5	79,425.1	2,604.1	
비수익	1,115,075.0	93,177.5	3,055.0	

주) 해남교통 2019년 6월 기준

(3) 해남군 버스업체 인력 현황

① 부문별 인력 규모

- 해남군 농어촌버스 업체의 인력현황은 해남교통을 기준으로 2019년 06월 현재 57명으로 조사됨

< 표 2-35 > 해남군 농어촌버스 인력규모 현황

(단위 : 명)

구분	운전직	정비	세차	사무직	임원	계
해남교통	47	4	-	4	2	57

주) 해남교통 06월 기준

② 버스 1대당 인력지표

- 해남군 농어촌버스 업체의 차량 버스 1대당 인력지표는 아래와 같음
- 해남교통의 운전원은 대당 1.47명, 정비원은 0.13명, 사무직은 0.13명으로 1대당 총 인원은 1.72명으로 조사됨

< 표 2-36 > 해남군 농어촌버스 1대당 인력지표 현황

(단위 : 명)

구분	1대당 운전원	1대당 정비원	1대당 세차원	1대당 사무직	1대당 총 인원 (임원 제외)
해남교통	1.47	0.13	-	0.13	1.72

주) 해남교통 2019년 06월 실운행차량기준

(4) 해남군 버스업체 근무 현황

① 부문별 인력 규모

- 해남군 농어촌버스 업체의 근무현황은 해남교통을 기준으로 2019년 6월 현재 운전원 기준 월 기본 20일 만근으로 조사됨
- 해남교통의 운전직 제외 인원은 월 기준 정비, 임원은 주 6일 근무를 시행하고 있는 것으로 조사됨

< 표 2-37 > 해남군 농어촌버스 인력 근무 현황(1개월 기준)

구분	운전직	정비	세차	사무직	임원
해남교통	20일	26일	-	26일	26일

주) 해남교통 2019년 6월 기준

② 버스 이직률 현황

- 해남교통의 경우 이직률이 3년간 약 8 ~ 30%로 나타나고 있으며, 대부분 시외버스 업체와 같은 근무여건이 더 좋은 곳으로 이직하는 실정임

< 표 2-38 > 해남군 농어촌버스 운전직 이직률 현황

(단위 : 명, %, 대, 명)

구분	해남교통			비고
	2017년	2018년	2019년	
운전자 퇴사인력	14	15	4	
이직률	29.2	31.3	8.5	
차량대수	38(3)	38(3)	35(3)	
운전직	48	48	47	
정비원	4	4	4	
세차원	-	-	-	
사무직원	4	4	4	
임원	2	2	2	
인원소계	58	58	57	

주) 1. 해남교통 2019년 06월 기준

2. 차량대수 ()예비차량임

(5) 해남군 버스업체 요금체계

① 해남군 교통 기본 요금표

- 해남군의 교통 기본 요금은 km당 방식임

< 표 2-39 > 해남군 기본 요금표 - ①

(단위 : 원)

구 분	해남 → 산정, 갈두		구 분	해남 → 산정, 어란		비고
	일반	중고생		일반	중고생	
시 등	1,300	1,000	미 학	4,000	3,200	
새마을	1,300	1,050	외 장	4,100	3,300	
검 덕	1,350	1,100	동 현	4,200	3,350	
화 산	1,550	1,250	어 란	4,450	3,550	
장고개	1,750	1,400		해남 → 남창, 영전		
오시골	1,850	1,450	뱀 골	2,450	1,950	
구시리	1,950	1,550	원 진	2,800	2,250	
고 현	2,150	1,700	황 산	2,850	2,300	
현 산	2,250	1,800	중 산	3,000	2,400	
고 담	2,450	1,950	월 송	3,050	2,450	
초 호	2,650	2,100	남 창	3,500	2,800	
금 강	2,800	2,250	이 진	3,800	3,050	
신 정	3,050	2,450	삼거리	4,000	3,200	
송 암	3,200	2,550	서 흥	4,050	3,250	
가 차	3,350	2,700	묵 동	4,350	3,500	
신 평	3,400	2,700	평 암	4,450	3,550	
종자동	3,450	2,750	안 평	4,550	3,600	
영 평	3,600	2,900	영 전	4,700	3,750	
미 야	3,700	2,950	남 성	5,000	4,000	
산 정	3,850	3,100		해남 → 산정, 마봉		
엄남포	3,950	3,150	마 봉	4,150	3,300	
중 리	4,200	3,350	마 련	4,350	3,500	
송 중	4,400	3,500	넙 골	1,650	1,300	
송 호	4,650	3,700	통 호	1,750	1,400	
갈 두	4,950	3,950	중대동	1,850	1,450	
넙 골	5,450	4,350	사 구	2,000	1,600	
통 호	5,600	4,500	남성리	2,300	1,850	
중대동	5,650	4,500	영 전	2,600	2,050	
사구리	5,850	4,700	평 암	2,850	2,300	

자료 : 해남교통

< 표 2-40 > 해남군 기본 요금표 - ②

(단위 : 원)

구분	해남 → 산정, 마봉		구분	해남 → 현산 백포		비고
	일반	중고생		일반	중고생	
목 동	2,850	2,300	화 산	1,550	1,250	
서 흥	3,250	2,600	구 시	1,950	1,550	
남 창	3,800	3,000	고 현	2,150	1,700	
	남창 → 영전, 갈두		현 산	2,250	1,800	
영 전	1,300	1,000	고 답	2,450	1,950	
남 성	1,500	1,200	읍 호	2,500	2,000	
사구미	1,750	1,400	신 방	2,600	2,100	
통 호	2,050	1,600	경 수	2,800	2,250	
넙 골	2,150	1,700	장 등	2,900	2,300	
갈 두	2,650	2,100	두 모	3,000	2,400	
	월송 - 해원 - 산정		백 포	3,200	2,550	
월 송	3,050	2,450		해남 → 황산, 조산		
송 천	3,200	2,550	원 진	2,800	2,250	
치 소	3,450	2,750	황 산	2,850	2,300	
서 정	3,600	2,900	조 산	3,100	2,500	
해 원	3,800	3,050		황산, 원송, 남성		
석 수	3,850	3,100	황평암	1,600	1,300	
산 정	3,850	3,100	황영전	1,850	1,500	
	해남 - 산정 - 내장리		황남성	2,150	1,700	
미학리	4,100	3,300	월평암	1,400	1,100	
내장리	4,400	3,500	월영전	1,750	1,400	
강남리	4,000	3,200	월남성	2,000	1,600	
우근리	4,000	3,200		산정, 사구 남창		
	만안선		넙 골	1,650	1,320	
만 안	1,500	1,200	통 호	1,750	1,400	
학교앞	1,650	1,300	중대동	1,850	1,500	
상구시	1,750	1,400	사 구	2,000	1,600	
	고담 - 사구		남성리	2,300	1,850	
송 호	2,200	1,750	영 전	2,600	2,100	
갈 두	2,550	2,050	평암, 목동	2,850	2,300	
통 호	3,150	2,500	서 흥	3,250	2,600	
사 구	3,450	2,750	남 창	3,800	3,050	
	해남 - 박정리					
송 호	1,600	1,300				
갈 두	1,950	1,550				
통 호	2,550	2,050				
사 구	2,800	2,250				
화내리	3,350	2,700				

자료 : 해남교통

< 표 2-41 > 해남군 기본 요금표 - ③

(단위 : 원)

구분	용일, 좌일, 남창, 내동		구분	우수영-목포		비고
	일반	중고생		일반	중고생	
삼거리	1,350	1,100	화 원	1,300	1,000	
오심재	1,500	1,200	구 지	1,400	1,100	
홍 촌	1,850	1,500	저 상	1,450	1,150	
운 전	2,150	1,700	별암리	1,550	1,250	
장 수	2,200	1,750	산 두	1,700	1,350	
신 월	1,950	1,550	금 호	1,850	1,500	
좌 일	2,000	1,600	검문소	2,100	1,700	
용 운	2,300	1,850	조선소	2,400	1,900	
용 원	2,400	1,900	모밀항	2,700	2,150	
용 일	2,500	2,000	공 항	2,850	2,300	
용 산	2,600	2,100	대불항	3,100	2,500	
신 방	2,600	2,100	하구언	3,600	2,900	
방 산	2,650	2,100	목 포	4,100	3,300	
내 동	2,700	2,150	해남-공항-가람, 척북			
금 당	2,300	1,850	공 영	4,200	3,350	
좌일갈두	2,400	1,900	중 도	4,500	3,600	
만 수	2,400	1,900	궁 항	4,700	3,750	
와 룡	2,700	2,150	가 람	4,500	3,600	
동해리	2,700	2,150	척 북	4,700	3,750	
동 촌	2,800	2,250	화원 - 목포			
오 산	2,950	2,350	조선소	1,300	1,000	
해남-산정-내장리			모밀항	1,450	1,150	
미학리	4,100	3,300	공 항	1,650	1,300	
내장리	4,400	3,500	대불항	2,050	1,650	
강남리	4,000	3,200	하구언	2,400	1,900	
우근리	4,000	3,200	목 포	3,050	2,450	
해남-박정리-산마			해남-해창, 가좌리			
신 평	3,400	2,700	해 창	1,300	1,000	
학 가	3,600	2,900	명 금	1,350	1,100	
박 정	3,700	2,950	신 풍	1,450	1,150	
신 정	3,050	2,450	연 곡	1,650	1,300	
산 마	3,350	2,700	봉 저	1,700	1,350	
월송 - 어란			용 덕	1,700	1,350	
산 정	1,300	1,000	울 동	1,750	1,400	
외장리	1,350	1,100	가 좌	1,950	1,550	
동 현	1,450	1,150	서 교	2,100	1,700	
어 란	1,750	1,400	재 동	2,150	1,700	

자료 : 해남교통

< 표 2-42 > 해남군 기본 요금표 - ④

(단위 : 원)

구분	해남 - 해창, 가좌리		구분	해남-월송, 해원, 산정		비고
	일반	중고생		일반	중고생	
석 전	1,650	1,300	월 송	3,050	2,400	
부 길	1,800	1,450	송 천	3,200	2,550	
갑 길	1,900	1,500	치 소	3,450	2,750	
송 산	1,900	1,500	서 정	3,600	2,900	
동 채	2,000	1,600	미 황사	3,700	2,950	
흑 석	2,150	1,700	해 원	3,800	3,050	
남 교	2,250	1,800	석 수	3,850	3,100	
	해남 - 안호, 송평		산 정	3,850	3,100	
대 지	2,350	1,900		해남 - 만안, 덕흥		
안 호	2,500	2,000	만안리	1,500	1,200	
평 발	2,300	1,850	금채동	1,600	1,250	
송 평	2,550	2,050	학교앞	1,650	1,300	
송 계	2,700	2,150	상구시	1,750	1,400	
구성회관	2,400	1,900		해남 - 봉림, 덕흥		
구성1구	2,500	2,000	고 현	2,150	1,700	
선 창	2,550	2,050	봉 립	2,500	2,000	
	해남-화산, 관동		덕 흥	2,600	2,100	
화 산	1,550	1,250		해남 -해창, 가좌리		
월 호	1,650	1,300	해 창	1,300	1,000	
선 창	1,850	1,500	명 금	1,350	1,100	
수 채	1,950	1,550	신 풍	1,450	1,150	
관 동	2,050	1,650	연 곡	1,650	1,300	
명 성	2,100	1,700	봉 저	1,700	1,350	
무 학	2,100	1,700	용 덕	1,700	1,350	
	해남-현산, 백포		울 동	1,750	1,400	
화 산	1,550	1,250	가 좌	1,950	1,550	
구 시	1,950	1,550	서 교	2,100	1,700	
고 현	2,150	1,700	재 동	2,150	1,700	
현 산	2,250	1,800	석 전	1,650	1,300	
고 담	2,450	1,950	부 길	1,800	1,450	
읍 호	2,500	2,000	갑 길	1,900	1,500	
신 방	2,600	2,100	송 산	1,900	1,500	
경 수	2,800	2,250	동 채	2,000	1,600	
장 등	2,900	2,300	흑 석	2,150	1,700	
두 모	3,000	2,400	남 교	2,250	1,800	
백 포	3,200	2,550		해남-안호, 송평		
	해남 - 황산, 조산		대 지	2,350	1,900	
원 진	2,800	2,250	안 호	2,500	2,000	
황 산	2,850	2,300	평 발	2,300	1,850	
구 산	2,900	2,300	송 평	2,550	2,050	
조 산	3,100	2,500	송 계	2,700	2,150	

자료 : 해남교통



< 표 2-43 > 해남군 기본 요금표 - ⑤

(단위 : 원)

구분	해남-안호, 송평		구분	해남-마산, 둔주, 독천		비고
	일반	중고생		일반	중고생	
구성회관	2,400	1,900	월 곡	1,300	950	
구성1구	2,500	2,000	송 석	1,300	1,000	
선 창	2,550	2,050	월 암	1,300	1,000	
	해남-화산, 관동		계 곡	1,650	1,300	
화 산	1,550	1,250	대 운	1,850	1,500	
월 호	1,650	1,300	방 춘	1,950	1,550	
선 창	1,850	1,500	둔 주	1,500	1,200	
수 채	1,950	1,550	덕 정	1,600	1,300	
관 동	2,050	1,650	여수입구	1,700	1,350	
명 성	2,100	1,700	용지마을	1,850	1,450	
무 학	2,100	1,700	사 정	1,850	1,450	
	해창-송평		가 학	1,950	1,550	
명 금	1,300	1,000	농 장	2,000	1,600	
신 풍	1,300	1,000	잠 두	2,200	1,750	
연 곡	1,300	1,000	남 산	2,700	2,150	
을 동	1,300	1,000	미 암	2,850	2,300	
가좌리	1,300	1,000	독 천	3,250	2,600	
서 교	1,300	1,000		해남 → 일신, 맹진		
재 동	1,300	1,000	사거리	1,400	1,100	
월 호	1,350	1,100	와 등	1,450	1,150	
화 산	1,450	1,150	오 호	1,500	1,200	
갑 길	1,600	1,300	고 암	1,400	1,100	
송 산	1,700	1,350	원 양	1,500	1,200	
시 목	1,800	1,450	신 당	1,550	1,250	
흑 석	2,000	1,600	덕인마을	1,550	1,250	
남 교	2,150	1,700	수 동	1,300	1,050	
대 지	2,200	1,750	외 호	1,500	1,200	
평 발	2,200	1,750	북 창	1,600	1,300	
안 호	2,350	1,900	맹 진	1,400	1,100	
송 평	2,550	2,050		독천 → 해남		
솔 개	2,650	2,100	잠 두	1,300	1,000	
구성리	2,350	1,900	농 장	1,300	1,000	
구성1구	2,450	1,950	가 학	1,300	1,050	
선 창	2,500	2,000	사 정	1,400	1,100	
	해남-마산, 둔주, 독천		용지입구	1,450	1,150	
중 양	1,300	1,000	여수리	1,550	1,250	
후 동	1,350	1,100	덕 정	1,650	1,300	
외 오	1,500	1,200	둔 주	1,750	1,400	
북 창	1,600	1,300	대 운	1,900	1,550	
맹 진	1,400	1,100	계 곡	2,150	1,700	

자료 : 해남교통

< 표 2-44 > 해남군 기본 요금표 - ⑥

(단위 : 원)

구분	독천 → 해남		구분	해남-내산, 정의, 임하도		비고
	일반	중고생		일반	중고생	
맹진	1,850	1,500	심동	3,500	2,800	
송석	2,000	1,600	우수영	3,700	2,950	
월곡	2,050	1,650	동리	3,950	3,100	
이일시	2,200	1,750	예랑, 양정	4,100	3,250	
영신	2,500	2,000	임하도	4,350	3,500	
영안	2,600	2,050	해남 - 정의			
옥천	2,800	2,250	날근터	1,700	1,350	
해남 → 마산, 연구			송호	1,900	1,500	
중앙	1,300	1,000	학교앞	2,100	1,650	
장촌	1,350	1,100	남리	2,200	1,750	
산막	1,350	1,100	한아	2,450	1,950	
노화	1,400	1,100	신흥	2,550	2,050	
덕인	1,500	1,200	산소리	2,750	2,200	
지동	1,600	1,300	한자	2,650	2,100	
원연구	1,700	1,350	신정	2,750	2,200	
당두	1,950	1,550	염전	2,950	2,350	
해남 → 용동			증의	3,150	2,500	
삼거리	1,350	1,100	해남 - 매부리			
이목	1,500	1,200	원호	1,500	1,200	
용동	1,650	1,300	교동	1,650	1,300	
도림	1,800	1,400	날근터	1,700	1,350	
해남 - 내사리			샘재	1,850	1,450	
신리	1,300	1,000	송호	1,900	1,500	
부호리	1,300	1,050	학교	2,100	1,650	
해남-내산, 정의, 임하도			남리	2,200	1,750	
사거리	1,400	1,100	뒗등	2,300	1,850	
연호	1,600	1,300	연당	2,450	1,900	
병월	1,950	1,550	관춘	2,600	2,050	
관두	2,150	1,700	소정	2,600	2,100	
남리	2,200	1,750	부곡	2,800	2,250	
덕암	2,450	1,950	춘정	2,850	2,300	
산동	2,800	2,250	송청	2,900	2,300	
신성	2,900	2,300	장안	2,900	2,350	
성만	3,000	2,400	성산	3,000	2,400	
내산	3,000	2,400	잔등	3,100	2,500	
삼덕포	3,100	2,500	매부리	3,350	2,700	
목삼	3,200	2,550	평덕	2,750	2,200	
일정	3,350	2,700	옥동	2,850	2,250	
신창	3,450	2,750	삼호	3,050	2,400	
갈우	3,700	2,950	삼지원	3,150	2,500	

자료 : 해남교통

< 표 2-45 > 해남군 기본 요금표 - ⑦

(단위 : 원)

구분	해남 - 월래		구분	목포→화원→해남		비고
	일반	중고생		일반	중고생	
해 양	1,300	1,000	장 춘	4,400	3,500	
선 동	1,300	1,000	개 초	4,350	3,500	
양 화	1,300	1,000	이 목	4,400	3,500	
온 덕	1,300	1,000	화 원	4,750	3,800	
매 개	1,650	1,300	구 지	5,000	4,000	
월 래	1,800	1,400	별암리	5,250	4,200	
	화원 - 가마		공 항	1,350	1,100	
후 산	1,300	1,000	모밀항	1,550	1,250	
질 마	1,350	1,050	조선소	1,800	1,450	
가 마	1,450	1,150	검문소	2,100	1,650	
	해남-남리, 우수영, 화원		금 호	2,350	1,850	
이 목	1,300	1,000	산 두	2,500	2,000	
일 신	1,300	1,050	별암리	2,650	2,100	
사거리	1,400	1,100	저 상	2,700	2,150	
원 호	1,500	1,200	평 지	2,750	2,200	
교 동	1,650	1,300	구 지	2,850	2,250	
날근터	1,700	1,350	화 원	3,050	2,450	
샘 재	1,850	1,500	이 목	3,250	2,600	
송호리	1,900	1,500	개초리	3,300	2,650	
학교앞	2,100	1,700	무 고	3,550	2,850	
남 리	2,200	1,750	장 춘	3,400	2,700	
뒷 등	2,300	1,850	고 당	3,550	2,850	
연 당	2,450	1,950	갈 우	3,650	2,900	
관 춘	2,600	2,100	우수영	4,200	3,350	
소 정	2,600	2,100	용 암	4,350	3,500	
평 덕	2,750	2,200	원 동	4,600	3,700	
옥 동	2,850	2,300	송 정	4,700	3,750	
신흥리	2,900	2,300	사 교	4,800	4,850	
	목포→화원→해남		원 문	4,900	3,900	
원 문	3,000	2,450	옥 동	5,050	4,050	
사 교	3,100	2,500	평 덕	5,100	4,100	
송 정	3,200	2,550	소 정	5,250	4,200	
원 동	3,300	2,650	관 춘	5,300	4,250	
석 교	3,400	2,700	연 당	5,500	4,400	
용 암	3,500	2,800	뒷 등	5,600	4,500	
우수영	3,700	2,950	남 리	5,700	4,550	
무 고	4,100	3,300	학 교	5,800	4,650	
공 영	4,200	3,350	송 호	5,950	4,750	
갈 우	3,700	2,950	교 동	6,200	4,950	
고 당	4,300	3,450	사거리	6,500	5,200	

자료 : 해남교통

< 표 2-46 > 해남군 기본 요금표 - ⑧

(단위 : 원)

구분	해남-이일시, 황죽, 방춘		구분	성전 → 해남		비고
	일반	중고생		일반	중고생	
이일시	1,300	1,000	송 석	1,300	1,000	
화 당	1,300	1,000	월 곡	1,300	1,050	
팔 산	1,300	1,000	거 오	1,400	1,100	
신 죽	1,300	1,000	이일시	1,450	1,550	
죽 천	1,300	1,000	영 신	1,750	1,400	
신 평	1,500	1,200	우리병원	1,800	1,450	
황 죽	1,700	1,350	영 안	1,850	1,500	
	해남-계곡-방춘		옥 천	2,050	1,650	
여수리마을	1,800	1,400	해 남	2,500	2,000	
용 계	1,850	1,500		해남 → 강진		
마 고	1,900	1,500	지 석	1,300	1,000	
방 춘	1,950	1,550	계 라	1,300	1,000	
반 계	1,850	1,500	덕 서	1,450	1,150	
대 운	1,850	1,500	영 파	1,750	1,400	
	해남-이일시, 성전		추 도	1,950	1,550	
이일시	1,300	1,000	강 진	2,250	1,800	
월암고개	1,300	1,000		강진 → 해남		
맹 진	1,400	1,100	지 석	1,300	1,000	
둔 주	1,500	1,200	성 산	1,500	1,200	
덕 정	1,600	1,300	옥 천	1,800	1,450	
여 수	1,800	1,400	해 남	2,250	1,800	
계 곡	1,650	1,300		남리 지선요금		
장 산	1,850	1,500	우수영	1,500	1,200	
월 신	1,900	1,500	무고,고당	1,900	1,500	
용 호	1,950	1,550	개초,척북	2,150	1,700	
장 소	2,100	1,700	화 원	2,550	2,050	
당 산	2,200	1,750	별암리	3,050	2,450	
신 기	2,300	1,850	금호	3,350	2,700	
태 인	2,400	2,900	검문소	3,600	2,900	
선 진	2,300	1,850	조선소	3,900	3,100	
신 주	2,350	1,900	모밀항	4,100	3,300	
성 전	2,500	2,000	공 항	4,350	3,500	
	성전 → 해남		영산호	5,100	4,100	
계 곡	1,300	1,000	도 청	5,300	4,250	
반 계	1,300	1,050	목 포	5,700	4,550	
방춘리	1,350	1,100		우수영 지선요금		
여수리	1,450	1,150	삼덕포	1,300	1,000	
덕정리	1,400	1,100	목 삼	1,300	1,000	
둔 주	1,300	1,000	일 정	1,300	1,000	
맹 진	1,300	1,000	신 창	1,300	1,000	

자료 : 해남교통

< 표 2-47 > 해남군 기본 요금표 - ⑨

(단위 : 원)

구분	우수영 지선 요금		구분	해남 - 산이, 목포		비고
	일반	중고생		일반	중고생	
갈 우	1,500	1,200	용 소	1,300	1,000	
심 동	1,300	1,050	학 의	1,300	1,050	
동 리	1,800	1,550	노 송	1,400	1,100	
예 랑	1,900	1,500	업자리	1,450	1,150	
임하도	2,150	1,700	금 송	1,550	1,250	
양정리	1,950	1,550	대명리	1,650	1,300	
호 교	1,300	1,050	덕 호	1,800	1,450	
상등리	1,400	1,100	쇠주막	1,850	1,500	
복 평	1,500	1,200	학 립	1,900	1,500	
구지-사동	1,500	1,200	백 동	2,000	1,600	
장재동	1,500	1,200	해 원	2,050	1,650	
월산리	1,650	1,300	예 동	2,350	1,900	
마천리	1,550	1,250	중 촌	2,400	1,900	
구림리	1,900	1,500	동 원	2,300	2,000	
억수리	2,000	1,600	송 천	2,000	1,600	
해양리	2,150	1,700	초 송	2,150	1,700	
인 지	1,850	1,500	진 산	2,400	1,900	
장 수	2,000	1,600	목포 → 산이			
내 주	2,200	1,750	대진교	2,500	2,000	
외 주	2,250	1,800	원 양	2,550	2,050	
송 천	2,100	1,700	지사리	2,600	2,100	
후 산	2,200	1,750	신 농	2,650	2,100	
질 마	2,400	1,900	덕송, 덕곡	2,700	2,150	
가 마	2,500	2,000	서 교	2,850	2,250	
온 수	1,650	1,300	당 후	2,850	2,300	
산촌	1,750	1,400	구 성	3,200	2,550	
학상	1,850	1,500	검문소	3,500	2,800	
석호	1,950	1,550	군경계	3,700	2,950	
여 세	2,050	1,650	조선소	3,800	3,050	
초 동	2,150	1,700	모밀항	4,000	3,200	
화 봉	2,350	1,900	공 항	4,200	3,350	
수 동	1,850	1,500	대불항	4,600	3,700	
월 하	1,950	1,550	하구언	4,950	3,950	
당 포	2,050	1,650	목 포	5,600	4,500	
부 동	2,200	1,750	하구언	1,300	1,000	
양 화	2,300	1,850	공 항	1,350	1,100	
온 덕	2,350	1,900	가내항	1,450	1,150	
매 개	2,700	2,150	모밀항	1,550	1,250	
월 레	2,850	2,300	조선소	1,800	1,450	

자료 : 해남교통

< 표 2-48 > 해남군 기본 요금표 - ⑩

(단위 : 원)

구분	목포 → 산이		구분	목포 → 산이		비고
	일반	중고생		일반	중고생	
검문소	2,100	1,700	용 소	4,350	3,500	
구성리	2,350	1,900	육일시	4,400	3,500	
당 후	2,700	2,150	대 상	4,500	3,600	
서 교	2,800	2,250	신 기	4,600	3,700	
지사리	2,950	2,350	상 등	4,800	3,850	
원 양	3,050	2,450	장 성	4,900	3,900	
대 진	3,100	2,500	북 평	5,000	4,000	
진 산	3,200	2,550		황조 - 신흥, 산두		
초 송	3,400	2,700	황 조	3,000	2,400	
송 천	3,600	2,900	부 동	3,050	2,450	
덕 호	3,900	3,100	흑 두	3,200	2,550	
대명리	3,950	3,150	신 흥	3,450	2,750	
금 송	4,050	3,250	금 호	4,000	3,200	
노 송	4,150	3,300	산 두	4,100	3,300	
학 의	4,250	3,400				

자료 : 해남교통

6. 해남군 대중교통시설 현황

1) 터미널 및 정류소 현황

(1) 해남종합버스터미널

- 해남종합버스터미널은 '전라남도 해남군 해남읍 해남로 8'에 위치하며 수도권을 비롯해 호남권 노선이 운행되고, 해남군 농어촌버스 및 시외버스 터미널로 이용되고 있음

< 표 2-49 > 해남종합버스터미널 현황

구분	내용	비고
위치	전라남도 해남군 해남읍 해남로 8	
건축규모	지상 2층	
운영체계	관내·외 버스터미널	
편의시설	대합실과 매표소, 각종상업시설	



< 그림 2-15 > 해남종합버스터미널 전경사진

7. 해남군 대중교통 운행실태 조사분석

1) 벽지노선 운행현황

○ 해남교통은 일반 1조 8개, 일반 2조 9개, 산이목포 5개, 화원목포 7개, 내동 매부리 3개 노선을 운행하고 있으며, 각 노선에 벽지 60개 노선이 포함 되어 있음

(1) 해남교통 - 벽지노선

< 표 2-50 > 해남교통 벽지노선 일 운행현황 - ①

(단위 : km, 회)

구분	노선	기점	종점	거리 (편도)	인정횟수 (편도)	비고
1	벽지	산림	용동(도림)	7.6	4	
2	벽지	구지	양화	8.3	4	
3	벽지	구지	월래	13.2	6	
4	벽지	소정	매부리	16.8	3	
5	벽지	남리	내산	10.4	4	
6	벽지	고현	덕흥	4.3	8	
7	벽지	우수영터미널	임하도	13.8	3	
8	벽지	구림	상구시	6.2	8	
9	벽지	구지	향바위	7	8	
10	벽지	계동	조운	7.7	4	
11	벽지	노하입구	당두	5.1	10	
12	벽지	미학	우근	7.8	4	
13	벽지	신계	성산	7.5	5	
14	벽지	면사무소	맹진	5.4	3	
15	벽지	청용	장수	8.4	10	
16	벽지	공영입구	궁항	5	6	
17	벽지	산이서초	신흥	6.7	10	
18	벽지	지사	황조	3.2	10	
19	벽지	신월	남창	10	8	
20	벽지	중앙	중앙(영터)	12.7	5	
21	벽지	이목	화봉회관	8.9	10	
22	벽지	황산	조산	2.4	6	
23	벽지	이일시	황죽	13.4	4	
24	벽지	산정	산정정류소	15.2	3	
25	벽지	안정	장촌	1.5	8	
26	벽지	송천	덕호	6	10	
27	벽지	소정	삼지원	4.1	6	

자료 : 해남교통, 해남군청

< 표 2-51 > 해남교통 벽지노선 일 운행현황 - ②

(단위 : km, 회)

구분	노선	기점	종점	거리 (편도)	인정횟수 (편도)	비고
28	벽지	고당	척북	4.2	5	
29	벽지	현안	삼마	1.7	6	
30	벽지	외호입구	외호회관	1.2	8	
31	벽지	면사무소	일신사거리	8.2	2	
32	벽지	용산입구	신방	3.3	3	
33	벽지	남촌입구	남촌회관	1.2	8	
34	벽지	연동(승)	고산유적지 주차장	1.2	10	
35	벽지	청용	가마	12.8	10	
36	벽지	삼덕	심동	10.5	8	
37	벽지	동해입구	동해입구	1.8	1	
38	벽지	남리	우항리	1.7	8	
39	벽지	용지입구	용지회관	1.8	4	
40	벽지	사포	안정	2.1	10	
41	벽지	대지입구	대지	11.1	7	
42	벽지	시등	연곡	6.3	8	
43	벽지	고담삼거리	고담삼거리(백포)	16.4	5	
44	벽지	여수입구	대운	3.7	8	
45	벽지	둔주	신성	3.3	7	
46	벽지	용일입구	용일회관	1.3	6	
47	벽지	홍촌	장수	2.1	7	
48	벽지	갈두입구	갈두회관	1.8	6	
49	벽지	신평	박정	2	6	
50	벽지	월송	산정	9.5	9	
51	벽지	월송	월강삼거리	3.7	2	
52	벽지	서흥	영전	6	12	
53	벽지	영전	사구	4.9	7	
54	벽지	장소	태인	2.1	10	
55	벽지	검문소	산두	5.9	6	
56	벽지	나범입구	나범회관	1	6	
57	벽지	일신사거리	관두리	6.4	8	
58	벽지	학이리	오호리	1.1	2	
59	벽지	금자입구	금자	1.6	3	
60	벽지	대산입구	대산회관	1.6	5	

자료 : 해남교통, 해남군청

2) 비수익노선 운행현황

- 해남교통은 일반 1조 8개, 일반 2조 9개, 산이목포 5개, 화원목포 7개, 내동 매부리 3개 노선을 운행하고 있으며, 각 노선에 비수익(적자) 12개 노선이 포함 되어 있음

(1) 해남교통 - 비수익노선

< 표 2-52 > 해남교통 구간 중 비수익노선 일 운행현황

(단위 : km, 회)

구분	노선	기점	종점	거리 (편도)	인정횟수 (편도)	비고
1	비수익(적자)	남리	증의	8.5	12	
2	비수익(적자)	옥천	장소	14.5	10	
3	비수익(적자)	화산	남교	6.2	22	
4	비수익(적자)	삼산	좌일	10.0	10	
5	비수익(적자)	상등	중앙	4.4	12	
6	비수익(적자)	화산	남창	17.4	26	
7	비수익(적자)	상등	초송	12.6	34	
8	비수익(적자)	화산	산정	20.2	24	
9	비수익(적자)	남리	화원	22.5	12	
10	비수익(적자)	옥천	옥천	10.4	3	
11	비수익(적자)	터미널	대흥사	9.6	26	
12	비수익(적자)	둔주포	미암	7.9	10	

자료 : 해남교통, 해남군청

8. 해남군 대중교통 문제점

1) 운행여건

- 농어촌버스의 버스서비스 공급의 감소는 지역 이용자들의 승용차 구입 및 이용을 강제하고 이는 다시 해당노선의 수익성 악화로 이어지는 악순환을 가져왔음
 - 버스업체의 수익성 악화로 인하여 업체는 정부보조금에 의지하는 형태가 되어버리고, 결국 운송사업자와 공공 모두에게 외면당하는 상황이 되었음
 - 벽지·오지주민의 교통편익 증진을 도모하고, 해남군 버스서비스의 질적 수준을 향상시키기 위해서는 정규노선 운행횟수를 늘려야 하지만 비용부담이 높아지면서 수입은 줄어들어 채산성이 악화되고 있음
- 버스경영여건 악화의 악순환
 - 수송수요의 감소는 수입 감소를 가져오고 이는 서비스 개선을 어렵게 하며, 서비스 저하는 자가용 승용차 운행증가로 이어져 운행여건을 계속 어렵게 하는 악순환 구조
 - 영세업체의 불황 대처능력이 미흡함
 - 수익성에 따른 노선선정, 공급량 조정이 어렵고, 교통수요 특성상 피크 시에 맞추어 공급규모를 유지하여야 하기 때문에 과다한 유지비용의 문제를 해소할 수 없음
 - 요금인상에 한계가 있어 사업성 위주의 운영에도 한계

○ 운송업체의 재무관리 비능률

- 수입과 지출 등 모든 회계장부를 회계법인에 위탁하여 작성하고 있어 제반 재무정보를 산출하기 어려워 효율적인 원가통제가 이루어지지 않고 있음

○ 농어촌버스의 특성상 운송수입금이 주 수입원이므로, 수입금 누수현상에 대한 통제가 절실함

- 해남군의 경우 단일요금제 및 실차조사 비수익노선에 대한 보조금의 집행에 운송원가와 수입금 확인이 필요함으로 운수업체와의 협의를 통해 관리감독원 배치 또는 감독부서 수시점검 및 관리가 필요함
- 나주시의 경우 일부 원가보상제(수입금 관리형 준공영제)를 실시하고 있어, 나주 버스업체의 수입금 개봉 및 조사 시 관리감독원 1명이 업체와 동석하여 확인 및 관리함으로써 수입금 누수현상을 방지하고 있음

2) 서비스 이용자 측면

(1) 버스노선

- 버스 운행에 있어서 복잡하고 불규칙적인 노선 운영이 이루어지고 있어 이용객들로 하여금 숙지된 노선 이외에는 버스를 이용하기 힘든 측면이 있음

(2) 배차간격

- 긴 배차간격의 원인을 살펴보면, 운행대수 대비 노선수가 많고 한 대의 차량이 여러 노선을 운행하고 있으며, 각 읍·면 소재지나 마을 또는 지역으로 연결되는 운행 특성상 버스 배차간격이 일률적이지 않

아 노선조정이 어려움

(3) 버스 정류장 및 시설의 노후화

- 노후화된 버스로 인하여 이용객의 만족도가 떨어지는 상황이나 업체의 재정적 어려움으로 인하여 개선이 어려운 실정
- 버스운행의 정시성이 확보되지 않는 경우 대기시간이 길어지게 되며, 승강장이 없는 마을의 경우 대기시간에 따른 불편 증가
- 버스정류장 관리 미흡에 따른 노후화 및 부대 편의시설 부족하고, 노선 안내정보 및 배차정보 등 정보안내표지가 부족하며, 대중교통의 이용 활성화를 위하여 시설물의 개선이 필요

(4) 버스안내체계 미흡

- 경유지, 배차간격 등 농어촌버스 이용편의를 위한 안내체계가 미흡하고 버스 도착 및 운행시간 등의 정보제공이 부족하여 농어촌버스 신뢰성 저하

3) 서비스 제공자 측면

(1) 수요감소

- 인구감소, 1인당 자동차 등록대수의 증가로 인하여 농어촌버스 잠재 수요가 감소하고 있으며, 지속될 경우 경영여건의 악화 예상

(2) 경쟁수단의 대두

- 자가용차량, 택시, 학교 통학차량 등 농어촌버스의 경쟁 교통수단이 점차 늘어남에 따라 버스 이용고객을 확보하려는 노력이 절실히 요구됨

(3) 적자경영

- 승용차 등록대수 증가와 인구감소에 따른 잠재수요감소, 학교통학버스 운행으로 인한 버스운송수익금 감소 및 운행비용 증가로 인하여 농어촌버스업체의 운영환경이 악화되고 있음
- 해남교통의 경우 보조금을 제외 시 적자가 발생하며, 재정지원 의존성이 강한 경영구조로 재정지원이 매년 증가하고 있음

제 3 장 관련법규 검토

1. 관련법규

1) 여객자동차 운수사업법¹⁾

- 이 법은 여객자동차 운수사업에 관한 질서를 확립하고 여객의 원활한 운송과 여객자동차 운수사업의 종합적인 발달을 도모하여 공공복리를 증진하는 것을 목적으로 함

(1) 여객자동차운수사업법 정의

< 표 3-1 > 여객자동차운수사업법 용어의 정의

용 어	정 의
자동차	「자동차관리법」 제3조에 따른 승용자동차와 승합자동차를 말함
여객자동차 운수사업	여객자동차운송사업, 자동차대여사업, 여객자동차터미널사업 및 여객자동차운송가맹사업을 말함
여객자동차 운송사업	다른 사람의 수요에 응하여 자동차를 사용하여 유상(有償)으로 여객을 운송하는 사업을 말함
자동차 대여사업	다른 사람의 수요에 응하여 유상으로 자동차를 대여(貸與)하는 사업을 말함

1) [시행 2019. 4. 23] [법률 제16389호, 2019.4.23. 일부개정]

<표 3-2> 여객자동차운수사업법 용어의 정의(계속)

용 어	정 의
여객자동차 터미널	승합자동차를 정류(停留)시키거나 여객을 승하차(乘下車) 시키기 위하여 설치된 시설과 장소를 말하며, 그 종류는 국토교통부령으로 정함.(도로의 노면(路面), 그 밖에 일반교통에 사용되는 장소는 제외)
여객자동차 터미널사업	여객자동차터미널을 여객자동차운송사업에 사용하게 하는 사업을 말함
여객자동차 운송가맹사업	다른 사람의 요구에 응하여 소속 여객자동차 운송가맹점에 의뢰하여 여객을 운송하게 하거나 운송에 부가되는 서비스를 제공하는 사업을 말함
여객자동차 운송가맹 사업자	제49조의2에 따라 여객자동차운송가맹사업의 면허를 받은 자를 말함
여객자동차 운송가맹점	여객자동차운송사업(대통령령으로 정하는 여객자동차운송사업에 한한다)을 경영하는 자 중에서 여객자동차운송가맹사업자(이하 "운송가맹사업자"라 한다)의 운송가맹점으로 가입하여 그 영업표지(상호와 상표 등을 포함한다. 이하 같다)의 사용권을 부여받은 자로서 운송가맹사업자로부터 운송 여객을 배정받아 여객을 운송하거나 운송에 부가되는 서비스를 제공하는 자를 말함

(2) 여객자동차운송사업의 종류

① 여객자동차운송사업의 종류는 다음 각 호와 같음

- 1. 노선(路線) 여객자동차운송사업: 자동차를 정기적으로 운행하려는 구간(이하 "노선"이라 한다)을 정하여 여객을 운송하는 사업
- 2. 구역(區域) 여객자동차운송사업: 사업구역을 정하여 그 사업 구역 안에서 여객을 운송하는 사업

② 제1항제1호 및 제2호의 여객자동차운송사업은 대통령령으로 정하는 바에 따라 세분할 수 있음

(3) 여객자동차운송사업의 면허 등

① 여객자동차운송사업을 경영하려는 자는 사업계획을 작성하여 국토교통부령으로 정하는 바에 따라 국토교통부장관의 면허를 받아야 함. 다만, 대통령령으로 정하는 여객자동차운송사업을 경영하려는 자는 사업계획을 작성하여 국토교통부령으로 정하는 바에 따라 특별시장·광역시장·도지사·특별자치도지사(이하 "시·도지사"라 한다)의 면허를 받거나 시·도지사에게 등록하여야 함

② 제1항에 따른 면허나 등록을 하는 경우에는 제3조에 따른 여객자동차운송사업의 종류별로 노선이나 사업구역을 정하여야 함

③ 국토교통부장관 또는 시·도지사는 제1항에 따라 면허나 대통령령으로 정하는 여객자동차운송사업을 등록하는 경우에 필요하다고 인정하면 국토교통부령으로 정하는 바에 따라 운송할 여객 등에 관한 업무의 범위나 기간을 한정하여 면허(이하 "한정면허"라 한다)를 하거나 여객자동차운송사업의 질서를 확립하기 위하여 필요한 조건을 붙일 수 있음

④ 대통령령으로 정하는 운송사업자는 제2항에도 불구하고 다음 각 호의 어느 하나에 해당하는 교통시설(이하 "주요교통시설"이라 한다)이 같은 항에 따라 정하여진 사업구역(이하 "소속 사업구역"이라 한다)과 인접(국토교통부령으로 정하는 범위로 한정한다)하고 소속 사업구역에서 승차한 여객을 그 주요교통시설에 하차시킨 경우에는 제5항에 따른 승차대를 이용하여 소속 사업구역으로 가는 여객을 운송할 수 있음. <신설 2016. 3. 29., 2016. 12. 2., 2018. 3. 13.>

1. 「철도의 건설 및 철도시설 유지관리에 관한 법률」 제2조제2호에 따른 고속철도의 역 시설
2. 국제 정기편 운항이 이루어지는 「공항시설법」 제2조제3호에 따른 공항
3. 여객이용시설이 설치된 「항만법」 제2조제2호에 따른 무역항
4. 그 밖에 제1호부터 제3호까지에 준하는 교통시설로서 대통령령으로 정하는 교통시설

⑤ 주요교통시설의 사업시행자는 그 주요교통시설을 이용하는 여객의 연계수송 편의 제고를 위하여 대통령령으로 정하는 여객자동차운송사업의 사업구역을 표시한 승차대를 설치하여야 함. 이 경우 승차대의 설치·운영 등에 필요한 사항은 국토교통부령으로 정함. <신설 2016.12.2.>

(4) 여객자동차운송사업의 면허 등의 기준

① 여객자동차운송사업의 면허기준은 다음 각 호와 같음.

1. 사업계획이 해당 노선이나 사업구역의 수송 수요와 수송력 공급에 적합할 것
2. 최저 면허기준 대수(臺數), 보유 차고 면적, 부대시설, 그 밖에 국토교통부령으로 정하는 기준에 적합할 것
3. 대통령령으로 정하는 여객자동차운송사업인 경우에는 운전 경력, 교통사고 유무, 거주지 등 국토교통부령으로 정하는 기준에 적합할 것

② 국토교통부장관은 제1항제1호의 수송력 공급에 관한 산정기준(대통령령으로 정하는 여객자동차운송사업의 경우로 한정한다)을 정하여 시·도지사에게 통보할 수 있음

③ 제2항에 따라 수송력 공급에 관한 산정기준을 통보받은 시·도지사는 5년마다 수송력 공급계획을 수립·공고하고, 이를 국토교통부장관에게 보고하여야 함

④ 시·도지사는 [택시운송사업의 발전에 관한 법률]제9조에 따라 사업구역별 택시 총량의 산정 또는 재산정이 있거나 수송 수요의 급격한 변화 등 국토교통부령으로 정하는 사유로 제3항의 수송력 공급계획을 변경할 필요가 있는 경우에는 국토교통부장관의 승인을 받아 이를 변경할 수 있음. 다만, 사업구역별 택시 총량의 재산정으로 인하여 공급계획을 변경하는 경우에는 국토교통부장관의 승인을 받지 아니하고 수송력 공급계획을 변경할 수 있음

⑤ 여객자동차운송사업의 등록기준이 되는 최저 등록기준 대수, 보유 차고 면적, 부대시설, 수송력 공급계획의 수립·공고, 그 밖에 필요한 사항은 국토교통부령으로 정함

(5) 여객자동차운송사업 수급계획의 수립

- ① 국토교통부장관은 제4조제1항 단서에도 불구하고 대통령령으로 정하는 여객자동차운송사업의 수급조절을 위하여 필요한 경우 제2항에 따른 여객자동차운송사업 수급조절위원회의 심의를 거쳐 여객자동차운송사업 수급계획을 수립할 수 있음
- ② 국토교통부장관은 제1항에 따른 수급계획을 심의하기 위하여 여객자동차운송사업 수급조절위원회(이하 이조에서 “수급조절위원회” 라한다)를 둠. 이 경우 수급조절위원회의 구성 및 운영, 그 밖에 필요한 사항은 대통령령으로 정함
- ③ 국토교통부장관은 제1항에 따른 수급계획에 따라 대통령령으로 정하는 여객자동차운송사업의 등록을 3년의 범위에서 일정 기간 제한할 수 있음. 다만, 필요한 경우 동일한 절차를 거쳐 2년 단위로 제한을 연장할 수 있음
- ④ 국토교통부장관은 제3항에 따라 대통령령으로 정하는 여객자동차운송사업의 등록을 제한하려는 경우 이를 관보에 고시하고 시·도지사에게 통보하여야 함. 등록 제한을 해제하려는 경우에도 또한 같음
- ⑤ 여객자동차운송사업 수급계획 및 수급조절 절차 등에 관하여 필요한 사항은 대통령령으로 정함

(6) 여객자동차운송사업의 보조금의 사용 등(51조)

- ① 제50조에 따라 보조 또는 용자를 받은 자는 그 자금을 보조받거나 용자받은 목적이 아닌 용도로 사용하지 못함
- ② 국토교통부장관, 시·도지사 또는 시장·군수는 제50조에 따라 보조 또

는 용자를 받은 자가 그 자금을 적정하게 사용하도록 감독하여야 함

③ 국토교통부장관, 시·도지사 또는 시장·군수는 여객자동차 운수사업자가 거짓이나 부정한 방법으로 제50조에 따른 보조금 또는 용자금 받은 경우 여객자동차 운수사업자에게 보조금 또는 용자금을 반환할 것을 명하여야 하며, 그 여객자동차 운수사업자가 이에 따르지 아니하면 국세 또는 지방세 체납처분의 예에 따라 보조금 또는 용자금을 회수할 수 있음

2) 여객자동차운수사업법 시행령²⁾

○ 이 영은 「여객자동차 운수사업법」에서 위임된 사항과 그 시행에 필요한 사항을 규정함을 목적으로 함

- ① "노선"이란 자동차를 정기적으로 운행하거나 운행하려는 구간을 말함
- ② "운행계통"이란 노선의 기점(起點)·종점(終點)과 그 기점·종점 간의 운행경로·운행거리·운행횟수 및 운행대수를 총칭한 것을 말함
- ③ "여객운송 부가서비스"란 여객자동차를 이용하여 여객운송 외에 여객의 특성과 수요에 따른 업무지원 또는 도움 기능 등을 부가적으로 제공하는 서비스를 말함

(1) 여객자동차운송사업의 종류

○ 법 제3조제2항에 따라 같은 조 제1항제1호 및 제2호에 따른 노선 여객자동차운송사업과 구역 여객자동차운송사업은 다음 각 호와 같이 세분함

2) [시행 2019.3.19] [대통령령 제29634호, 2019. 3. 19., 일부개정]

○ 1. 노선 여객자동차운송사업

- 시내버스운송사업: 주로 특별시·광역시·특별자치시 또는 시(「제주특별자치도 설치 및 국제자유도시 조성을 위한 특별법」 제10조제2항에 따른 행정시를 포함한다. 이하 같다)의 단일 행정구역에서 운행계통을 정하고 국토교통부령으로 정하는 자동차를 사용하여 여객을 운송하는 사업. 이 경우 국토교통부령으로 정하는 바에 따라 광역급행형·직행좌석형·좌석형 및 일반형 등으로 그 운행형태를 구분함
- 농어촌버스운송사업: 주로 군(광역시의 군은 제외한다)의 단일 행정구역에서 운행계통을 정하고 국토교통부령으로 정하는 자동차를 사용하여 여객을 운송하는 사업. 이 경우 국토교통부령으로 정하는 바에 따라 직행좌석형·좌석형 및 일반형 등으로 그 운행형태를 구분함
- 마을버스운송사업: 주로 시·군·구의 단일 행정구역에서 기점·종점의 특수성이나 사용되는 자동차의 특수성 등으로 인하여 다른 노선 여객자동차운송사업자가 운행하기 어려운 구간을 대상으로 국토교통부령으로 정하는 기준에 따라 운행계통을 정하고 국토교통부령으로 정하는 자동차를 사용하여 여객을 운송하는 사업
- 시외버스운송사업: 운행계통을 정하고 국토교통부령으로 정하는 자동차를 사용하여 여객을 운송하는 사업으로서 가목부터 다목까지의 사업에 속하지 아니하는 사업. 이 경우 국토교통부령이 정하는 바에 따라 고속형·직행형 및 일반형 등으로 그 운행형태를 구분함

(2) 구역 여객자동차운송사업

- 전세버스운송사업: 운행계통을 정하지 아니하고 전국을 사업구역으로 정하여 1개의 운송계약에 따라 국토교통부령으로 정하는 자동차를 사용하여 여객을 운송하는 사업. 다만, 다음 어느 하나에 해당하는 기관 또는 시설 등의 장과 1개의 운송계약(운임의 수령주체와 관계없이 개별 탑승자로부터 현금이나 회수권 또는 카드결제 등의 방식으로 운임을 받는 경우는 제외한다)에 따라 그 소속원[「산업입지 및 개발에 관한 법률」에 따른 산업단지, 준산업단지 및 공장입지 유도지구(이하 이 조에서 "산업단지등"이라 한다) 관리기관의 경우 해당 산업단지등의 입주기업체 소속원을 포함한다]만의 통근·통학목적으로 자동차를 운행하는 경우에는 운행계통을 정하지 아니한 것으로 봄
- 1) 정부기관·지방자치단체와 그 출연기관·연구기관 등 공법인
- 2) 회사, 「초·중등교육법」 제2조에 따른 학교, 「고등교육법」 제2조에 따른 학교, 「유아교육법」 제2조제2호에 따른 유치원, 「영유아보육법」 제10조에 따른 어린이집, 「학원의 설립·운영 및 과외교습에 관한 법률」 제2조의2제1항제1호에 따른 학교교과교습학원 또는 「체육시설의 설치·이용에 관한 법률」 제3조에 따른 체육시설(「유통산업발전법」 제2조제3호에 따른 대규모점포에 부설된 체육시설은 제외한다)
- 3) 국토교통부장관 또는 특별시장·광역시장·특별자치시장·도지사·특별자치도지사(이하 "시·도지사"라 한다)가 정하여 고시하는 산업단지등의 관리기관
- 특수여객자동차운송사업: 운행계통을 정하지 아니하고 전국을 사업구역으로 하여 1개의 운송계약에 따라 국토교통부령으로 정하는 특수한 자동차를 사용하여 장례에 참여하는 자와 시체(유골을 포함한다)를 운송하는 사업

- 일반택시운송사업: 운행계통을 정하지 아니하고 국토교통부령으로 정하는 사업구역에서 1개의 운송계약에 따라 국토교통부령으로 정하는 자동차를 사용하여 여객을 운송하는 사업. 이 경우 국토교통부령으로 정하는 바에 따라 경형·소형·중형·대형·모범형 및 고급형 등으로 구분함
- 개인택시운송사업: 운행계통을 정하지 아니하고 국토교통부령으로 정하는 사업구역에서 1개의 운송계약에 따라 국토교통부령으로 정하는 자동차 1대를 사업자가 직접 운전(사업자의 질병 등 국토교통부령으로 정하는 사유가 있는 경우는 제외한다)하여 여객을 운송하는 사업. 이 경우 국토교통부령으로 정하는 바에 따라 경형·소형·중형·대형·모범형 및 고급형 등으로 구분함

(3) 사업구역심의위원회의 심의 대상

- ① 법 제3조의2제1항, 같은 조 제2항 각 호 외의 부분 및 제3조의4제1항에서 "대통령령으로 정하는 여객자동차운송사업"이란 각각 일반택시운송사업 및 개인택시운송사업을 말함[본조신설 2017. 1. 20.]

(4) 사업구역심의위원회의 구성 등

- 법 제3조의2제1항에 따른 사업구역심의위원회(이하 "심의위원회"라 한다)의 위원은 다음 각 호의 사람 중에서 국토교통부장관이 임명하거나 위촉한다. 이 경우 국토교통부장관은 위원의 전문분야와 성별을 고려하여야 함
- 국토교통부에서 택시운송사업 관련 업무를 담당하는 4급 이상 공무원
- 특별시·광역시·특별자치시·도 또는 특별자치도(이하 "시·도"라 한다)에서 택시운송사업 관련 업무를 담당하는 4급 이상 공무원

- 택시운송사업에 5년 이상 종사한 사람
 - 그 밖에 택시운송사업 분야에 관한 학식과 경험이 풍부한 사람
- 위원회의 임기는 2년으로 하며, 한 차례에 한정하여 연임할 수 있음

(5) 위원회의 제척 · 기피 · 회피

- 심의 위원회 위원이 다음 각 호의 어느 하나에 해당하는 경우에는 심의 위원회의 심의 · 의결에서 제척됨
- 위원 또는 그 배우자나 배우자였던 사람이 해당 안건의 당사자(당사자가 법인 · 단체 등인 경우에는 그 임원을 포함한다. 이하 이 호 및 제2호에서 같다)가 되거나 그 안건의 당사자와 공동권리자 또는 공동 의무자인 경우
 - 위원이 해당 안건의 당사자와 친족이거나 친족이었던 경우
 - 위원이 해당 안건에 대하여 증언, 진술, 자문, 연구, 용역 또는 감정을 한 경우
 - 위원이나 위원이 속한 법인이 해당 안건의 당사자의 대리인이거나 대리인이었던 경우
- 해당 안건의 당사자는 위원에게 공정한 심의 · 의결을 기대하기 어려운 사정이 있는 경우에는 심의위원회에 기피 신청을 할 수 있고, 심의위원회는 의결로 이를 결정한다. 이 경우 기피 신청의 대상인 위원은 그 의결에 참여하지 못함
- 위원이 제1항 각 호에 따른 제척 사유에 해당하는 경우에는 스스로 해당 안건의 심의 · 의결에서 회피하여야 함[본조신설 2017.1.20.]

2. 관련 조례 및 고시

1) 전라남도 여객자동차 운수사업의 보조금 지원에 관한 조례³⁾

(1) 목적

- 제1조(목적) 이 조례는 「여객자동차 운수사업법」 제50조제2항에 따라 대중교통 서비스 제고와 여객자동차운수사업의 건전한 육성을 위하여 여객자동차운수사업자를 재정적으로 지원하는데 필요한 사항을 규정함을 목적으로 함

(2) 정의

- 제2조(정의) 이 조례에서 사용하는 용어의 정의는 다음과 같음

1. 삭제(2017. 12. 14)

2. 삭제(2017. 12. 14)

3. 삭제(2017. 12. 14)

4. "수익성이 없는 노선"이란 「여객자동차 운수사업법」(이하 "법" 이라 한다) 제4조제1항과 제23조에 따라 여객자동차운송사업의 개선명령을 받은 자가 당해 사업용자동차를 정기적으로 운행하는 노선 중 버스의 운행에 따른 운송수익금이 운송원가 이하로 손실금을 보상할 필요가 있는 노선을 말함

5. “버스운송사업자 경영수지 분석시스템”이란 전라남도 내 버스운송사업자에 대하여 버스 운행정보 및 경영수지 분석 등을 위하여 구축한 전산 시스템을 말함

3) (일부개정) 2019-03-14 조례 제 4821호

6. “전자신고”란 버스 운송사업자가 버스 운행정보 및 수입·지출 현황 등 회계자료를 버스운송사업자 경영수지 분석시스템 전용 웹사이트에 접속하여 전자적으로 신고하는 것을 말함

(3) 지원 대상사업

- 전라남도지사(이하 “도지사”라 한다)는 여객자동차 운수사업자가 다음 각 호의 어느 하나에 해당하는 사업을 수행하는 경우 재정적 지원이 지원을 할 수 있음. 다만, 도지사가 법의 면허 및 등록에 관한 권한을 시장·군수에게 위임한 경우에는 시장·군수가 그 소요자금의 일부를 보조할 수 있다. 이 경우 재정지원의 방법 및 절차 등에 관한 사항은 해당 시장·군수가 정함. (개정 2019. 3. 14.)

1. 법 제50조 제2항 각 호의 어느 하나에 해당하는 사업
2. 「대중교통의 육성 및 이용촉진에 관한 법률」 제11조 제1항 및 제12조 각 호의 어느 하나에 관한 사항
3. 대중교통환승시설 설치 및 개선사업과 환승할인제 관련 사업
4. 법 제24조에 따른 운전업무 종사자격을 갖추고 법 제3조제1항제1호에 따른 노선 여객자동차운송사업의 운전업무에 종사하는 사람을 대상으로 건강 상담 및 업무상 질병 예방 등의 건강관리사업 (신설 2019. 3. 14.)
5. 그 밖에 여객자동차 운수사업의 건전한 육성 및 주민의 교통편의 증진을 위하여 그 필요성이 인정되는 사업 (개정 2019. 3. 14.)

(4) 보조금의 신청

① 제3조에 따른 재정지원을 받고자 하는 여객자동차 운수사업자는 버스 운송사업자 경영수지 분석시스템을 이용하여 정기적으로 버스노선 정보 및 수입·지출현황 등을 전자신고하고, 다음 각 호의 사항을 기재한 별지 서식의 여객자동차 운수사업 보조금지원신청서(이하 “신청서”라 한다)와 그에 따른 붙임서류를 시장·군수 또는 도지사에게 제출하여야 함

1. 신청인의 주소 및 성명(법인의 경우에는 그 명칭 및 대표자 성명)
2. 사업면허의 종류·일자 및 면허번호
3. 재정지원을 받고자 하는 사유 및 금액

② 여객자동차 운수사업자는 수익성 없는 노선 운행에 따른 손실액을 재정 지원금으로 신청할 경우 손실이 발생한 해당 노선에 대하여 다음 각 호의 사항을 기재한 손실액의 산출명세서를 함께 제출 하여야 함

1. 수익성이 없는 노선의 구간 및 산출내역
2. 신청금액

③ 도지사는 여객자동차 운수사업자가 제출한 신청서 및 그에 따른 붙임서류가 미비한 경우에는 이에 대하여 보완을 요구할 수 있음

(5) 보조금 지원방법 및 절차

① 도지사는 제5조에 따라 신청서를 접수한 경우에는 다음 각 호의 사항을 종합적으로 검토하여 그 지원여부를 결정하여야 함

1. 사업의 타당성

2. 신청자금의 적정성

3. 지원 가능한 자금의 규모 등

② 도지사는 제1항의 규정에 따른 보조금지원 결정에 따라 지원을 받은 자에 대하여 자금의 교부 목적 달성 등에 필요한 경우 보조금지원의 방법·절차 등에 관한 조건 등을 붙일 수 있음

③ 제5조제2항에 따라 수익성 없는 노선 운행으로 손실액 보전에 대한 재정지원의 경우에는 교통량 조사 등 사실 확인 후 손실의 범위에서 손실의 비율에 따라 이를 조정하여 지원할 수 있음

④ 재정보조를 받은 여객자동차 운수사업자는 제2항에 따른 조건을 위반하거나 재정지원 목적 외의 용도로 사용하여서는 아니 됨

(6) 보조금의 조정·지원

○ 도지사는 운수사업자가 신청한 보조금이 예산을 초과할 경우에는 예산의 범위에서 조정하여 지원할 수 있음

(7) 보조금지원 중단

○ 도지사는 재정지원금을 교부받은 자가 다음 각호의 어느 하나에 해당하는 행위를 하는 경우에는 재정지원을 중단하거나 이미 지원된 재정지원금의 전부 또는 일부를 회수하는 등 필요한 조치를 할 수 있음

1. 관계 법령을 위반하여 운행한 경우
2. 정당한 사유 없이 수익성 없는 노선을 운행하지 아니하였을 경우
3. 거짓 또는 부정한 방법으로 재정지원금을 지원받은 경우
4. 지원 자금에 대한 조사 또는 요구 자료 제출을 거부하는 경우
5. 버스운송사업자 경영수지 분석시스템을 이용한 전자신고를 누락하거나 거짓으로 신고하는 경우
6. 그 밖에 도지사가 필요하다고 인정하는 경우

(8) 외부회계감사 및 적자손실액 산정

- ① 도지사는 버스 재정지원에 대한 투명성을 높이고 합리적인 배분기준 마련을 위해 버스운송사업자 경영수지분석시스템을 활용하여 운송업체별 적자손실액을 산정함
- ② 도지사는 운송사업자가 버스운송사업자 경영수지분석시스템을 이용하여 전자신고한 자료를 대상으로 매년 「주식회사의 외부감사에 관한 법률」에서 정하는 기준을 참고하여 회계감사를 실시하고, 그 결과에 따라 운송사업자별, 노선별로 운송원가를 산정함
- ③ 제2항에 따른 외부회계감사 결과를 반영하여 적자손실액은 노선별 운송원가에서 운송수입금을 뺀 금액으로 산정함

(9) 서비스 및 경영평가

- ① 도지사는 재정지원을 받는 여객자동차운수사업자에 대하여 서비스 및 경영평가를 실시할 수 있음
- ② 도지사는 제1항의 평가결과에 따라 재정지원을 차등 지원할 수 있으며, 서비스 수준이나 경영상태가 부실한 업체는 재정지원을 중단하거나 지원대상에서 제외할 수 있음
- ③ 제1항과 제2항의 시행을 위하여 필요한 세부 사항은 도지사가 따로 정함

(10) 사업비

- 시장·군수는 제3조에서 정한 재정지원에 따른 도비를 보조받는 경우 그에 따른 일정 비율의 시·군비 부담액을 다른 사업비에 우선하여 해당연도 예산에 반영하여야 함

(11) 정보공개

- 도지사는 매년 운송사업자에게 지원한 보조금 지급내역, 운송원가의 항목별 산정내역을 도 누리집에 공개하여야 함(신설 2013.7.5., 개정 2016.3.10.)

(12) 시행규칙

- 이 조례의 시행에 필요한 사항은 규칙으로 정함(개정 2013. 7.5., 2016. 3 .10., 2017. 12. 14.)

2) 해남군 대중교통 이용주민 편의 증진을 위한 지원조례⁴⁾

(1) 목적

- 이 조례는 「여객자동차 운수사업법」 제50조 및 「전라남도 여객자동차 운수사업의 보조금 지원에 관한 조례」 제3조에 따라 대중교통 이용주민의 편의 제공을 위한 사항을 규정함으로써 군민의 교통복지 증진에 이바지함을 목적으로 함

(2) 정의

- 이 조례에서 사용하는 용어의 뜻은 다음과 같음

1. “여객자동차 운수사업”이란 「여객자동차 운수사업법」(이하 “여객자동차법”이라 한다) 제2조제2호의 사업을 말함(자동차 대여사업 제외)
2. “여객시설”이란 「여객자동차법」 제2조제5호에 따른 여객자동차 터미널 및 같은 법 제3조제1항제1호에 따른 노선 여객자동차운수사업에 사용되는 정류장을 말함
3. “농어촌버스”란 「여객자동차 운수사업법 시행령」 제3조제1호나목에서 정하는 형태로 여객을 운송하는 버스를 말함
4. “단일요금”이란 해남군 농어촌버스 전체노선 이용에 있어 이동거리와 상관없이 군수가 정하는 요금을 말함
5. “농어촌 버스 도우미”란 여객시설이나 농어촌버스 내에서 군민이 안전하고 편리하게 이용할 수 있도록 도와주는 사람을 말함

4) 2019.05.26. 시행[전라남도해남군조례 제2767호, 2019. 2. 26., 제정]

(3) 지원 대상사업

○ 해남군수(이하 “군수” 라 한다)는 군민의 교통편의 제공을 위하여 다음 각 호의 사업 추진에 따른 소요자금이나 손실발생액의 일부 또는 전부를 예산의 범위에서 운수사업자에게 보조할 수 있음

1. 농어촌버스 단일요금제 운행
2. 농어촌버스 도우미 운영
3. 여객자동차법 제23조 및 같은 법 제50조에 관한 사항
4. 그 밖에 주민의 교통편의 증진을 위하여 군수가 필요하다고 인정하는 사업

(4) 사업비의 신청

① 운수사업자가 제3조의 사업비를 지원 받고자 하는 경우 별지 제1호 서식의 신청서와 그에 따른 첨부서류를 군수에게 제출하여야 함

② 제3조에 따른 손실보상금을 신청하는 경우 다음 각 호의 사항을 기재한 손실액의 산출명세서를 함께 제출하여야 함

1. 노선의 구간 및 산출 내역
2. 신청금액

(5) 사업비 지급 방법 및 절차

① 군수는 제4조의 신청서를 접수한 경우에는 다음 각 호의 사항을 종합적으로 검토하여 그 지급 여부를 결정하여야 함

1. 사업 목적 및 내용의 타당성

2. 신청 자금의 적정성 등

② 제4조제2항의 손실보상금을 지급하는 경우에는 교통량 조사 및 운송 수입금 조사용역 등의 실시 결과를 근거로 손실금의 산출 범위에서 조정하여 지급할 수 있음

③ 군수는 사업비의 지급 결정 시 사업 목적 달성에 있어 필요하다고 인정되는 조건을 붙일 수 있음

(6) 사후관리

○ 군수는 사업비의 사용 등을 확인하기 위해 자료 제출을 요구 할 수 있으며, 다음 각 호 어느 하나에 해당 할 경우 사업비의 전부 또는 일부를 회수하는 등 필요한 조치를 하여야 함

1. 사업을 목적대로 이행하지 않은 경우

2. 허위 또는 부정한 방법으로 자금을 받은 경우

(7) 준용규정

○ 이 조례에서 규정하지 아니한 사항은 「해남군 지방보조금 관리 조례」를 준용함

(8) 시행규칙

○ 이 조례의 시행에 필요한 사항은 규칙으로 정할 수 있음

제 4 장 운송수입 및 탑승객 조사 분석

1. 운송수입금 개요

1) 운송수입금 조사의 개요

- 해남군 농어촌버스 운송수입금 조사는 2018년도 한 해 동안의 운송수입을 실적자료로 해남군 운행차량 전체분에 대하여 현장조사를 실시하여 수입금을 조사 분석함
- 수입금 조사대상은 다음과 같음
 - 해남군 운행계통 노선
- 수입금 조사일시 : 2019년 04월 25일(목요일) ~ 04월28일(일요일)
- 수입금 조사대상 : 해남교통 35대
- 수입금 조사방법 : 요금함 봉인 및 개봉(개수)

< 표 4-1 > 해남군 농어촌버스 차량현황

업체명	총차량 보유대수			비고
	상용	예비	소계	
계	32	3	35	

- 해남군 농어촌버스의 운행차량에 요금함 봉인지를 붙이고 수입금 조사에 참여함

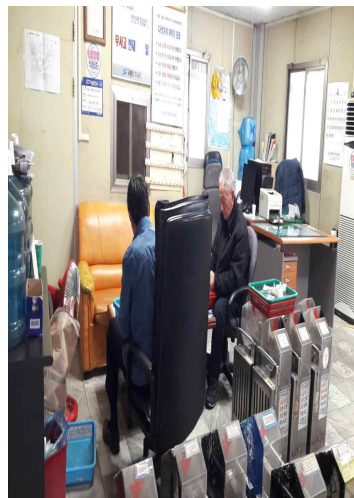
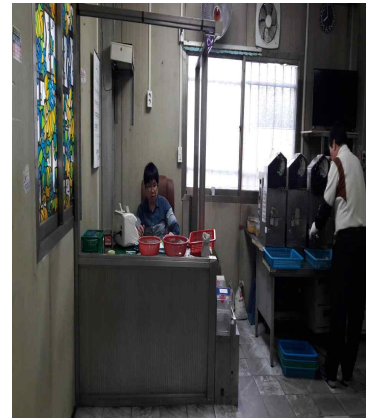

< 그림 4-1 > 운송수입금 조사사진

2) 운송수입금 분석절차

○ 본 연구에서 운송수입금을 분석하기 위한 방법은 다음과 같음

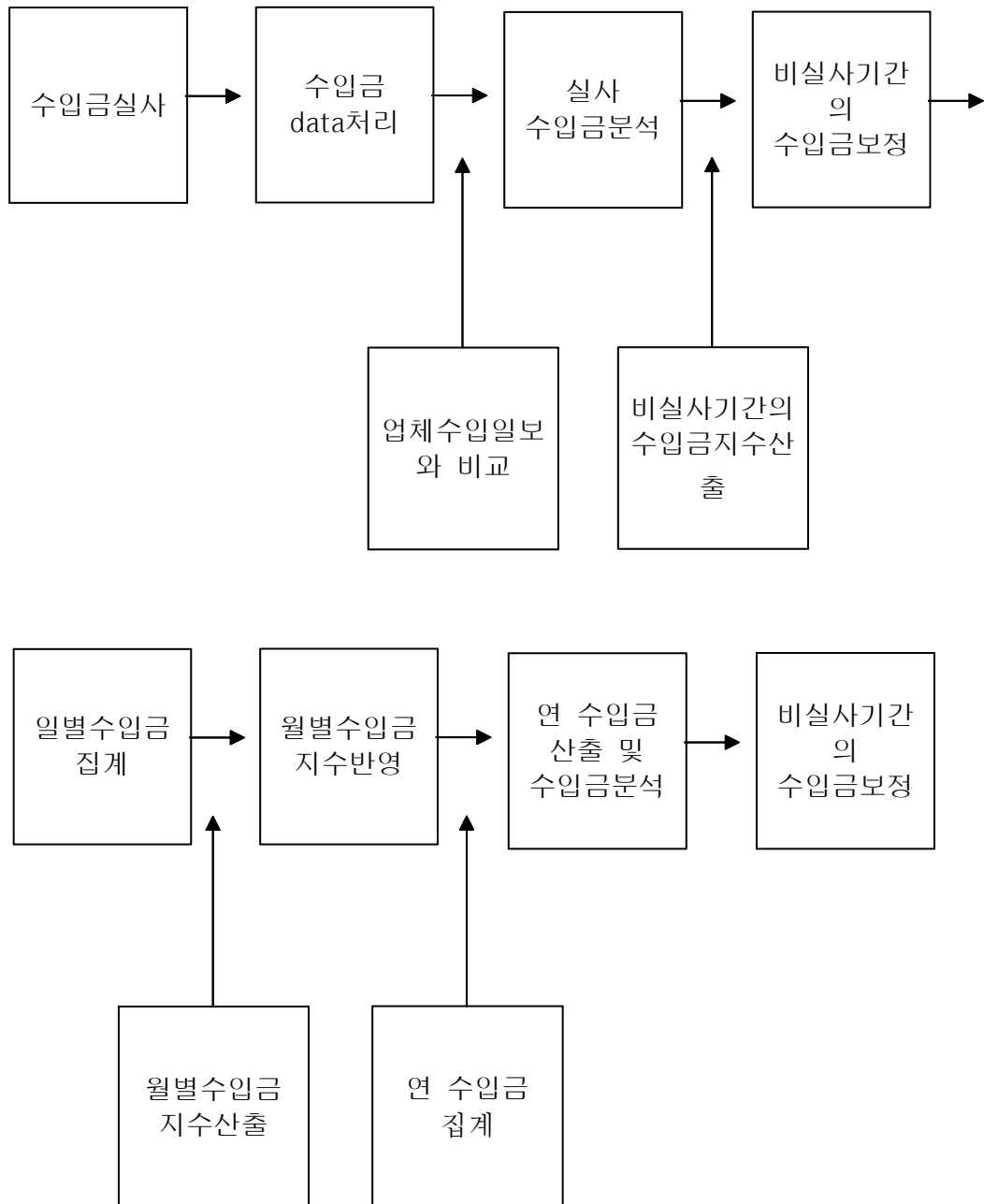

< 그림 4-2 > 운송수입금 분석 방법

2. 운송수입금 분석

1) 운송수입금 분석

(1) 해남교통 농어촌버스 실사수입금 분석

○ 4일간 조사를 실시한 해남군의 농어촌버스 운행업체인 해남교통 실사기간동안 수입금분석을 통한 수입금은 다음과 같음

○ 주말에는 토요일과 일요일의 수익금을 한꺼번에 계산하는 관계로 승객탑승비율을 기준으로 안분 계산하였음

< 표 4-2 > 해남교통 농어촌버스 수입금 현황

(단위 : 원)

일자	운행대수	현금	승차권	교통카드	계
4월 25일	32대	1,355,650	3,806,000	912,924	6,074,574
4월 26일	32대	1,438,500	5,284,000	912,924	7,635,424
4월 27일	32대	1,039,900	3,321,000	912,924	5,273,824
4월 28일	32대	874,025	2,078,000	912,924	3,864,949
계	-	4,708,075	14,489,000	3,651,696	22,848,771
구성비		20.61%	63.41%	15.98%	100%

주)실제운행대수 32대 적용

(2) 차량 일대당 해남교통 농어촌버스 수입금 분석

- 해남교통의 일별 대당 수입금은 26일이 238천원으로 가장 높았으며, 휴일인 28일 일요일이 120천원으로 가장 낮음

< 표 4-3 > 해남교통 일별 대당 수입금 분석

(단위 : 원)

일자	운행대수	일별수입	일별 대당 수입
4월 25일	32대	6,074,574	189,830
4월 26일	32대	7,635,424	238,607
4월 27일	32대	5,273,824	164,807
4월 28일	32대	3,864,949	120,779
계	-	22,848,771	714,023
대당 평균 수입			178,505

2) 연간·월별(계절별) 운송 수입금조사

(1) 연간수입금 산정방법

- 한국의 기상조건은 대륙성기후지역에 속하여 계절별 또는 월별 통행량에 변동이 심할 뿐만 아니라, 방학기간, 개학기간, 공사기간 등 사회적 유동량에 따라 영향을 받은 요인이 많음
- 따라서, 최근 몇 년간의 월별 운송수입에 대한 분석을 통해 월별(계절별)변동지수를 산출하여 계절에 따른 수입금 차이를 통계적으로 구분함
- 2018년 운송수입 자료는 실적자료를 적용함

(2) 월별변동지수 조사시 이용기간

- 2018년 각 업체의 1월부터 12월까지 업체의 실제 수입금을 기초하여 월별변동 지수를 산출함

(3) 월별 수입금

① 실사수입금 보정 지수

- 통상 같은 달이라 하더라도 주별로 기상조건과 사회적 조건(개학, 입학, 시험기간, 백화점 세일 등)에 따라 통행량에 차이가 있을 수 있음
- 2018년 실적자료와 2019년 표준자료 월별수입금을 조사 분석함

② 해남교통 실사수입금 지수산출

○ 2018년 6월을 기준으로 하여 월별 수입금지수 산출하여 비교함

< 표 4-4 > 해남교통 2018년 월별 수입금 지수 산출

(단위 : 원)

구 분	금액	지수산출
1월	178,714,270	0.995067
2월	154,681,080	0.861252
3월	184,778,340	1.028832
4월	172,044,270	0.957929
5월	191,343,350	1.065385
6월	179,600,160	1
7월	174,971,230	0.974226
8월	167,174,250	0.930813
9월	177,391,460	0.987702
10월	195,270,940	1.087254
11월	186,849,950	1.040366
12월	190,233,200	1.059204

② 해남교통 2019년 수입금 지수산출

- 2018년 전반기, 2019년 전반기 비교 시 평균 수입금이 7.07% 감소한 것으로 나타남
- 해남교통 2018년 대비 2019년 차량감소로 수입금 지수는 2019년 평균수입금 자료 적용

< 표 4-5 > 해남교통 2019년 수입금 추정

(단위 : 원)

구 분	2019년 월별수입금	2019,2018년 대비 월별 수입금 지수	비고
1월	182,412,530	1.02	실적자료 적용
2월	140,583,890	0.91	“
3월	165,054,400	0.89	“
4월	169,110,090	0.98	“
5월	172,512,580	0.9	“
6월	155,629,710	0.87	“
7월	162,723,243	0.93	표준자료 적용
8월	155,472,052	0.93	“
9월	164,974,057	0.93	“
10월	181,601,974	0.93	“
11월	173,770,453	0.93	“
12월	176,916,876	0.93	“
합계	2,000,761,855	평균 0.93	

(4) 해남군 농어촌버스 연간 실수입

- 최근 1년간 월간 수입금을 토대로 산출된 월별 변동지수를 사용하여 월별 실수입금을 비교 분석함
- 2019년 6월을 기준으로 월간 수입금은 수입금지수를 산정함
- 2019년 연간수입금을 산정한 결과 전년(2018년) 대비 해남군 농어촌버스 운송 수입금은 해남교통 약 7.07%(152백만원) 감소하였음

< 표 4-6 > 해남군 농어촌버스 수입금 증감액

(단위 : 원)

구분	해남교통 연간수입금	비고
2018년	2,152,724,950	
2019년	2,000,761,855	
증감액	- 152,290,645	
증감률	-7.07%	전년대비

3. 탑승객 조사 결과

1) 벽지 및 비수익 노선 지정현황

(1) 해남교통 비수익 노선 현황

○ 해남교통 비수익노선 현황은 12개 노선이며, 1일 운행 횟수는 편도 239회 기준임

< 표 4-7 > 해남교통 비수익 노선 현황

(단위 : km, 회)

구분	노선수	운행거리	운행횟수 (편도)	비고
비수익노선	12	144.2	232	해남군

주) 해남교통 실 운행거리, 횟수 기준

(2) 해남교통 벽지 노선 현황

○ 해남교통 벽지노선 현황은 60개 노선이며, 1일 운행 횟수는 편도 425회 기준임

< 표 4-8 > 해남교통 벽지노선 현황

(단위 : km, 회)

구분	노선수	운행거리	운행횟수 (편도)	비고
벽지노선	60	362.1	425	해남군

주) 해남교통 실 운행거리, 횟수 기준

① 해남교통 비수익 노선 현황

< 표 4-9 > 해남교통 비수익 노선 세부현황

(단위 : km, 회)

구분	운행구간		1일 실운행 거리(편도)	1일 실운행 횟수(편도)	비고
	기점	종점			
1	남리	중의	8.5	12	
2	옥천	장소	14.5	6	
3	둔주포	미암	7.9	14	
4	화산	남교	6.2	20	
5	삼산	좌일	10	18	
6	상등	중앙	4.4	16	
7	화산	남창	17.4	24	
8	상등	초송	12.6	26	
9	화산	산정	20.2	32	
10	남리	화원	22.5	30	
11	옥천(성산)	옥천	10.4	5	
12	터미널	대흥사	9.6	36	

② 해남교통 벽지 노선 현황 - 1

< 표 4-10 > 해남교통 벽지노선 세부현황 - 1

(단위 : km, 회)

구분	운행구간		1일 실운행 거리(편도)	1일 실운행 횟수(편도)	비고
	기점	종점			
1	산 림	용 동	7.6	5	
2	구 지	양 화	8.3	8	
3	구 지	월 래	13.2	6	
4	소 정	소정	16.8	4	
5	남 리	내 산	10.4	8	
6	고 현	덕 흥	4.3	8	
7	우수영	우수영	13.8	3	
8	구림	상구시	6.2	8	
9	구 지	향바위	7	8	
10	계 동	조운입구	7.7	4	
11	노하입구	당 두	5.1	10	
12	미 학	우근	7.8	4	
13	신 계	성 산	7.5	5	
14	면사무소	맹 진	5.4	3	
15	청 용	장 수	8.4	10	
16	공 영	궁 향	5	6	
17	산이서교	신 흥	6.7	12	
18	지사	황 조	3.2	10	
19	신월	남창	10	9	
20	중앙	중앙	12.7	5	
21	이목	화봉회관	8.9	10	
22	황 산	조 산	2.4	6	
23	이일시	황죽	13.4	8	
24	산 정	산정정류소	15.2	6	
25	안 정	장 촌	1.5	8	
26	송 천	덕 호	6	8	
27	소 정	삼지원	4.1	6	
28	고 당	척북	4.2	5	
29	현안	삼 마	1.7	6	
30	외호입구	외호회관	1.2	8	

③ 해남교통 벽지 노선 현황 - 2

< 표 4-11 > 해남교통 벽지노선 세부현황 - 2

(단위 : km, 회)

구분	운행구간		1일 실운행 거리(편도)	1일 실운행 횟수(편도)	비고
	기점	종점			
31	면사무소	일신사거리	8.2	2	
32	용산입구	신 방	3.3	3	
33	남촌입구	남촌회관	1.2	8	
34	연동입구	고산유적지	1.2	10	
35	청 용	가 마	12.8	10	
36	삼 덕	심동	10.5	8	
37	동해입구	동해	1.8	2	
38	남 리	우항리	1.7	8	
39	용지입구	용지회관	1.8	8	
40	사포입구	안정	2.1	10	
41	대지입구	대지(송계)	11.1	14	
42	시등	연곡	6.3	8	
43	고담삼거리	백포	16.4	10	
44	여수 입구	대운	3.7	8	
45	신성	둔주포	3.3	7	
46	용일입구	용일	1.3	6	
47	홍촌	장수	2.1	7	
48	갈두입구	갈두회관	1.8	6	
49	신평	박정	2	6	
50	월송	산정	9.5	9	
51	월송	월강삼거리	3.7	2	
52	서흥입구	영전	6	11	
53	영전	사구미	4.9	7	
54	장소	태인	2.1	10	
55	검문소	산두	5.9	6	
56	나범입구	나범회관	1	6	
57	일신사거리	관두리	6.4	8	
58	학의리	오호리	1.1	2	
59	금자입구	금자리	1.6	6	
60	대산입구	대산회관	1.6	10	

2) 비수익 및 벽지노선의 손실액 연간 손실금액 산정

- 비수익 및 벽지노선의 손실액 산정은 과거 국토교통부에서 벽지노선 손실보상금 지급기준을 수립할 때 적용한 방식인 ‘기준 승차인원에 의한 손실금액 산정방식’에 의하여 산정되어지고 있음
- 현재 비수익 및 벽지노선 손실 보상금 지급기준의 제정권은 시·도지사에게 위임되어 있는 상태지만 전라남도는 과거 국토교통부에서 적용하던 방식 그대로 채택하고 있으므로 본 연구에서도 그 ‘기준 승차인원에 의한 손실액 산정방식’에 따라 벽지노선의 손실규모를 산정하였음
- 벽지노선 손실액 산정공식은 『 손실액 = 기준 승차인원 미달규모 × km당 운임(116.14원) × 노선총거리 』의 공식을 이용하여 산정함
- 기준 승차인원은 건설교통부(현 국토교통부) 인가요율기준 평균승차인원 산출지침 통보에 의하여 인가운임기준 평균승차기준 인원을 14.6명을 기준으로 하여 산출
- km당 운임은 과거 기준 및 현재 전라남도 타 시·군에서 고시되고 있는 『농어촌버스 운임·요율』에 의거 1인 승객을 1km 운송하는 운임 116.14원을 적용 산출함

3) 해남군 보조금 지출 비수익 및 벽지 노선 연간 손실금액 산정

(1) 해남군 비수익 및 벽지노선 손실규모 산출결과(해남군청 운행횟수 인정 기준)

○ 비수익·벽지 노선의 손실규모는 해남군 버스운송업체를 기준으로 구분하여 산출하였으며 그 결과는 다음 표와 같음

< 표 4-12 > 해남군 운송업체 비수익 및 벽지노선 산출결과

단위 : 원

구분		연간손실금액(추정치)	비고
해남교통	비수익	1,226,277,360	
	벽지	1,219,290,530	
계		2,445,567,890	

① 해남교통 비수익 노선 산출 금액

< 표 4-13 > 해남교통 비수익노선 산출금액

단위 : 천원

구분	노선수 (편도기준)	운행거리 (Km)	운행횟수 (편도기준)	산정손실금액	
				1일 기준	년간 기준
해남교통	12개	144.2	201	3,359	1,226,277

② 해남교통 벽지 노선 산출금액

< 표 4-14 > 해남교통 벽지노선 산출금액

단위 : 천원

구분	노선수 (편도기준)	운행거리 (Km)	운행횟수 (편도기준)	산정손실금액	
				1일 기준	년간 기준
해남교통	60개	362.1	383	3,340	1,219,290

(2) 해남군 비수익 및 벽지노선 노선별 손실규모 산출결과

① 해남교통 비수익 세부산출금액

< 표 4-15 > 해남교통 비수익 세부산출금액

(단위 : km, 회, 명, 원)

구분	운행구간		1일 운행 거리 (편도)	1일 운행 횟수 (편도)	km당 평균 제차인원	보상인원	연간손실금액
	기점	종점					
1	남리	증의	8.5	12	2.1	12.50	54,048,470
2	옥천	장소	14.5	10	1.75	12.85	78,984,905
3	둔주포	미암	7.9	10	2.57	12.03	40,286,875
4	화산	남교	6.2	22	2.46	12.14	70,194,975
5	삼산	좌일	10	10	4.37	10.23	43,366,015
6	상등	중앙	4.4	12	2.45	12.15	27,194,690
7	화산	남창	17.4	26	3.3	11.30	216,708,165
8	상등	초송	12.6	34	2.95	11.65	211,567,870
9	화산	산정	20.2	24	4.64	9.96	204,689,810
10	남리	화원	22.5	12	1.85	12.75	145,931,015
11	옥천(성산)	옥천	10.4	3	2.53	12.07	15,963,640
12	터미널	대흥사	9.6	26	3.51	11.09	117,340,930

② 해남교통 벽지 노선 세부산출금액 - 1

< 표 4-16 > 해남교통 벽지노선 세부산출금액 - 1

(단위 : km, 회, 명, 원)

구분	운행구간		1일 운행 거리 (편도)	1일 운행 횟수 (편도)	km당 평균 제차인원	보상 인원	연간손실금액
	기점	종점					
1	산 림	용 동	7.6	4	0.63	13.97	18,002,895
2	구 지	양 화	8.3	4	1.26	13.34	18,774,505
3	구 지	월 래	13.2	6	1.62	12.98	43,578,445
4	소 정	소정	16.8	3	1.25	13.35	28,522,195
5	남 리	내 산	10.4	4	2.84	11.76	20,738,205
6	고 현	덕 홍	4.3	8	0.63	13.97	20,371,745
7	우수영	우수영	13.8	3	0.11	14.49	25,429,550
8	구림	상구시	6.2	8	1.38	13.22	27,796,210
9	구 지	향바위	7	8	1.74	12.86	30,528,235
10	계 동	조운입구	7.7	4	2.85	11.75	15,341,315
11	노하입구	당 두	5.1	10	1.45	13.15	28,429,485
12	미 학	우근	7.8	4	0.31	14.29	18,899,700
13	신 계	성 산	7.5	5	2.46	12.14	19,298,280
14	면사무소	맹 진	5.4	3	2.3	12.3	8,446,830
15	청 용	장 수	8.4	10	0.92	13.68	48,712,170
16	공 영	궁 항	5	6	0.9	13.7	17,422,545
17	산이서교	신 홍	6.7	10	0.99	13.61	38,654,960
18	지사	황 조	3.2	10	0.39	14.21	19,276,015
19	신월	남창	10	8	1.42	13.18	44,697,170
20	중앙	중앙	12.7	5	2.67	11.93	32,113,430
21	이목	화봉회관	8.9	10	1.07	13.53	51,045,980
22	황 산	조 산	2.4	6	0.67	13.93	8,503,040
23	이일시	황죽	13.4	4	0.75	13.85	31,469,205
24	산 정	산정	15.2	3	0.11	14.49	28,009,370
25	안 정	장 촌	1.5	8	1.65	12.95	6,587,520
26	송 천	덕 호	6	10	2.06	12.54	31,894,795
27	소 정	삼지원	4.1	6	1.25	13.35	13,921,465
28	고 당	척 북	4.2	5	1.1	13.5	12,017,625
29	현안	삼 마	1.7	6	0.31	14.29	6,178,720
30	외호입구	외호회관	1.2	8	1.22	13.38	5,444,705

③ 해남교통 벽지 노선 세부산출금액 - 2

< 표 4-17 > 해남교통 벽지노선 세부산출금액 - 2

(단위 : km, 회, 명, 원)

구분	운행구간		1일 운행 거리 (편도)	1일 운행 횟수 (편도)	km당 평균 제차인원	보상 인원	연간손실금액
	기점	종점					
31	면사무소	일신사거리	8.2	2	3.33	11.27	7,834,725
32	용산입구	신 방	3.3	3	3.63	10.97	4,603,745
33	남촌입구	남촌회관	1.2	8	0.97	13.63	5,546,540
34	연동입구	고산유적지	1.2	10	1.77	12.83	6,526,200
35	청 용	가 마	12.8	10	2.1	12.5	67,825,760
36	삼 덕	심동	10.5	8	0.1	14.5	51,632,170
37	동해입구	동해	1.8	1	2.05	12.55	957,395
38	남 리	우항리	1.7	8	0.82	13.78	7,944,225
39	용지입구	용지회관	1.8	4	0.28	14.32	4,370,510
40	사포입구	안정	2.1	10	0.19	14.41	12,827,925
41	대지입구	대지(송계)	11.1	7	1.57	13.03	42,917,795
42	시등	연곡	6.3	8	4.9	9.7	20,723,970
43	고담삼거리	백포	16.4	5	1.97	12.63	43,902,565
44	여수 입구	대운	3.7	8	2.69	11.91	14,944,195
45	신성	둔주포	3.3	7	1.74	12.86	12,592,865
46	용일입구	용일	1.3	6	1.98	12.62	4,172,680
47	흥촌	장수	2.1	7	6.41	8.19	5,103,430
48	갈두입구	갈두회관	1.8	6	0.61	13.99	6,404,655
49	신평	박정	2	6	0.68	13.92	7,081,000
50	월송	산정	9.5	9	0.24	14.36	52,046,810
51	월송	월강삼거리	3.7	2	2.16	12.44	3,902,215
52	서흥입구	영전	6	12	6.84	7.76	23,684,485
53	영전	사구미	4.9	7	0.11	14.49	21,068,530
54	장소	태인	2.1	10	0.87	13.73	12,222,390
55	검문소	산두	5.9	6	0.01	14.59	21,894,160
56	나범입구	나범회관	1	6	6.74	7.86	1,999,105
57	일신사거리	관두리	6.4	8	2.41	12.19	26,457,390
58	학의리	오호리	1.1	2	0.23	14.37	1,339,915
59	금자입구	금자리	1.6	3	4.4	10.2	2,075,390
60	대산입구	대산회관	1.6	5	1.09	13.51	4,581,480

4) 해남군 실운행거리 기준 비수익 및 벽지 노선 연간 손실금액 산정

(1) 해남군 비수익 및 벽지노선 손실규모 산출결과

○ 비수익·벽지 노선의 손실규모는 해남군 버스운송업체를 기준으로 구분하여 산출하였으며 그 결과는 다음 표와 같음

< 표 4-18 > 해남군 운송업체 비수익 및 벽지노선 산출결과

단위 : 원

구분		연간손실금액(추정치)	비고
해남교통	비수익	1,516,568,065	
	벽지	1,436,062,935	
계		2,952,631,000	

① 해남교통 비수익 노선 산출 금액

< 표 4-19 > 해남교통 비수익노선 산출금액

단위 : 천원

구분	노선수 (편도기준)	운행거리 (Km)	운행횟수 (편도기준)	산정손실금액	
				1일 기준	년간 기준
해남교통	12개	144.2	237	4,154	1,516,568

② 해남교통 벽지 노선 산출금액

< 표 4-20 > 해남교통 벽지노선 산출금액

단위 : 천원

구분	노선수 (편도기준)	운행거리 (Km)	운행횟수 (편도기준)	산정손실금액	
				1일 기준	년간 기준
해남교통	60개	362.1	425	3,934	1,436,062

(2) 해남군 비수익 및 벽지노선 노선별 손실규모 산출결과

① 해남교통 비수익 세부산출금액

< 표 4-21 > 해남교통 비수익 세부산출금액

(단위 : km, 회, 명, 원)

구분	운행구간		1일 운행 거리 (편도)	1일 운행 횟수 (편도)	km당 평균 제차인원	보상인원	연간손실금액
	기점	종점					
1	남리	증의	8.5	12	2.1	12.50	54,048,470
2	옥천	장소	14.5	6	1.75	12.85	47,390,870
3	둔주포	미암	7.9	12	2.57	12.03	48,344,615
4	화산	남교	6.2	20	2.46	12.14	63,813,680
5	삼산	좌일	10	18	4.37	10.23	78,058,900
6	상등	중앙	4.4	16	2.45	12.15	36,259,465
7	화산	남창	17.4	24	3.3	11.30	200,038,250
8	상등	초송	12.6	26	2.95	11.65	161,786,980
9	화산	산정	20.2	32	4.64	9.96	272,919,990
10	남리	화원	22.5	30	1.85	12.75	364,828,085
11	옥천(성산)	옥천	10.4	5	2.53	12.07	26,606,310
12	터미널	대흥사	9.6	36	3.51	11.09	162,472,450

② 해남교통 벽지 노선 세부산출금액 - 1

< 표 4-22 > 해남교통 벽지노선 세부산출금액 - 1

(단위 : km, 회, 명, 원)

구분	운행구간		1일 운행 거리 (편도)	1일 운행 횟수 (편도)	km당 평균 제차인원	보상 인원	연간손실금액
	기점	종점					
1	산 림	용 동	7.6	5	0.63	13.97	22,503,710
2	구 지	양 화	8.3	8	1.26	13.34	37,549,010
3	구 지	월 래	13.2	6	1.62	12.98	43,578,445
4	소 정	소정	16.8	4	1.25	13.35	38,029,715
5	남 리	내 산	10.4	8	2.84	11.76	41,476,775
6	고 현	덕 홍	4.3	8	0.63	13.97	20,371,745
7	우수영	우수영	13.8	3	0.11	14.49	25,429,550
8	구림	상구시	6.2	8	1.38	13.22	27,796,210
9	구 지	향바위	7	8	1.74	12.86	30,528,235
10	계 동	조운입구	7.7	4	2.85	11.75	15,341,315
11	노하입구	당 두	5.1	10	1.45	13.15	28,429,485
12	미 학	우근	7.8	4	0.31	14.29	18,899,700
13	신 계	성 산	7.5	5	2.46	12.14	19,298,280
14	면사무소	맹 진	5.4	3	2.3	12.3	8,446,830
15	청 용	장 수	8.4	10	0.92	13.68	48,712,170
16	공 영	궁 항	5	6	0.9	13.7	17,422,545
17	산이서교	신 홍	6.7	12	0.99	13.61	46,386,025
18	지사	황 조	3.2	10	0.39	14.21	19,276,015
19	신월	남창	10	9	1.42	13.18	50,284,225
20	중앙	중앙	12.7	5	2.67	11.93	32,113,430
21	이목	화봉회관	8.9	10	1.07	13.53	51,045,980
22	황 산	조 산	2.4	6	0.67	13.93	8,503,040
23	이일시	황죽	13.4	8	0.75	13.85	62,938,775
24	산 정	산정	15.2	6	0.11	14.49	56,019,105
25	안 정	장 촌	1.5	8	1.65	12.95	6,587,520
26	송 천	덕 호	6	8	2.06	12.54	25,515,690
27	소 정	삼지원	4.1	6	1.25	13.35	13,921,465
28	고 당	척 북	4.2	5	1.1	13.5	12,017,625
29	현안	삼 마	1.7	6	0.31	14.29	6,178,720
30	외호입구	외호회관	1.2	8	1.22	13.38	5,444,705

③ 해남교통 벽지 노선 세부산출금액 - 2

< 표 4-23 > 해남교통 벽지노선 세부산출금액 - 2

(단위 : km, 회, 명, 원)

구분	운행구간		1일 운행 거리 (편도)	1일 운행 횟수 (편도)	km당 평균 제차인원	보상 인원	연간손실금액
	기점	종점					
31	면사무소	일신사거리	8.2	2	3.33	11.27	7,834,725
32	용산입구	신 방	3.3	3	3.63	10.97	4,603,745
33	남촌입구	남촌회관	1.2	8	0.97	13.63	5,546,540
34	연동입구	고산유적지	1.2	10	1.77	12.83	6,526,200
35	청 용	가 마	12.8	10	2.1	12.5	67,825,760
36	삼 덕	심동	10.5	8	0.1	14.5	51,632,170
37	동해입구	동해	1.8	2	2.05	12.55	1,915,155
38	남 리	우항리	1.7	8	0.82	13.78	7,944,225
39	용지입구	용지회관	1.8	8	0.28	14.32	8,741,020
40	사포입구	안정	2.1	10	0.19	14.41	12,827,925
41	대지입구	대지(송계)	11.1	14	1.57	13.03	85,835,955
42	시등	연곡	6.3	8	4.9	9.7	20,723,970
43	고담삼거리	백포	16.4	10	1.97	12.63	87,805,495
44	여수 입구	대운	3.7	8	2.69	11.91	14,944,195
45	신성	둔주포	3.3	7	1.74	12.86	12,592,865
46	용일입구	용일	1.3	6	1.98	12.62	4,172,680
47	흥촌	장수	2.1	7	6.41	8.19	5,103,430
48	갈두입구	갈두회관	1.8	6	0.61	13.99	6,404,655
49	신평	박정	2	6	0.68	13.92	7,081,000
50	월송	산정	9.5	9	0.24	14.36	52,046,810
51	월송	월강삼거리	3.7	2	2.16	12.44	3,902,215
52	서흥입구	영전	6	11	6.84	7.76	21,710,930
53	영전	사구미	4.9	7	0.11	14.49	21,068,530
54	장소	태인	2.1	10	0.87	13.73	12,222,390
55	검문소	산두	5.9	6	0.01	14.59	21,894,160
56	나범입구	나범회관	1	6	6.74	7.86	1,999,105
57	일신사거리	관두리	6.4	8	2.41	12.19	26,457,390
58	학의리	오호리	1.1	2	0.23	14.37	1,339,915
59	금자입구	금자리	1.6	6	4.4	10.2	4,150,780
60	대산입구	대산회관	1.6	10	1.09	13.51	9,162,960

제 5 장 운송원가 분석

1. 운송원가 분석의 개요

1) 운송원가 분석의 기준

(1) 원가조사 대상업체 : (주)해남교통

(2) 기간별 원가조사 방법

- 2018년 : 사후 「실적원가」
- 2019년, 2020년 : 사전 「표준원가」

(3) 원가계산의 기준

< 표 5-1 > 원가계산의 기준

구 분	2018년	2019년, 2020년
계산단위	월대당	월대당
계산범위	실적원가	사전표준원가
계산개념	<ul style="list-style-type: none"> 당해 연도 실제 지출(발생)액에 기초를 두고 원가요소별, 운행 형태별로 구분하여 산정 	<ul style="list-style-type: none"> 전년도 원가를 기초로 하여 불합리요인(표준화/적정화) 변동요인 추정적용 몇 개의 대안을 설정하여 수용 여부 가늠
계산방법	<ul style="list-style-type: none"> 실제 발생한 원가를 집계 단, 차량감가상각비는 정상적인 감각상각을 기준으로 통일하여 계상 	<ul style="list-style-type: none"> 임금, 물가, 보험료, 기타 제도 변경 등을 감안

2) 운송원가 구성체계 및 분류

- 원가를 구성하는 요소는 일반적으로 형태별 구성에 의한 분류를 이용함
- 운송원가, 그리고 영업외 손익을 포함한 경상원가, 이에 적정이윤을 포함한 총원가로 구성
- 원가구성 체계 및 분류도는 다음과 같음

< 표 5-2 > 원가계산의 구성체계

대분류	중분류	소분류	세부내역
I. 인건비	직접인건비	운전직 인건비	<ul style="list-style-type: none"> • 기본급 • 제수당 (주휴수당, 연장수당, 근속수당 등) • 연차수당 • 상여금 • 퇴직금
		정비직 인건비	
		세차원 인건비	
II. 복리후생비	간접인건비	임원 인건비 관리직 인건비	
III. 유류비	직접인원 복리후생비	<ul style="list-style-type: none"> • 법정복리후생비 • 일반복리후생비 	<ul style="list-style-type: none"> • 법정복리후생비 -건강보험, 장기요양보험, 국민연금, 산재고용보험 • 일반복리후생비 -식비, 피복비, 휴가비 등
	간접인원 복리후생비	<ul style="list-style-type: none"> • 법정복리후생비 • 일반복리후생비 	
IV. 타이어비	• 경유비		• 엔진오일, 구리스 등
	• 잡유비		
V. 정비비	• 신생품 타이어		
	• 재생품 타이어		
	• 튜브 / 후랩		
	• 소모품비		
	• 부품비		
	• 외주수리비		

<표 계속> 원가계산의 구성체계

대분류	중분류	소분류	세부내역
VI. 차량보험료	<ul style="list-style-type: none">• 책임보험료• 종합보험료		
VII. 차량감가상각비			
VIII. 사고보상비			
IX. 기타경비	<ul style="list-style-type: none">• 운송원가 기타 경비	<ul style="list-style-type: none">• 직접운송관련 경비• 기타잡비 등	
	<ul style="list-style-type: none">• 일반관리비 기타 경비	<ul style="list-style-type: none">• 지급수수료• 수도광열비• 여비교통비• 제세공과금• 벌과금• 기타 고정자산 감가상각비• 지급임차료 등	
X. 영업외손익	<ul style="list-style-type: none">• 영업외 수익	<ul style="list-style-type: none">• 광고이자• 이자수익• 기타 잡수익 등	
	<ul style="list-style-type: none">• 영업외 비용	<ul style="list-style-type: none">• 지급이자• 할부이자• 기타 잡비용 등	
XI. 적정이윤	<ul style="list-style-type: none">• 적정투자보수 = 요금기저 x 적정투자보수율		

3) 운송원가 계산절차 및 방법

(1) 인건비

① 직접인건비(운전직/정비직/세차원)

- 개념 : 기사, 정비사, 세차원에게 지급되는 인건비
- 구성요소
 - 기본급 : 월 기본급여
 - 제수당 : 기본급 이외에 지급되는 주휴수당, 연장근로수당, 야간근로수당, 유급휴일수당, 무사고수당, 근속수당, 연차수당 등
 - 상여금
 - 퇴직급여충당금 적립금 : 회사가 직원의 퇴직금 지급의 원활을 기하기 위하여 적립하는 금액으로 기본급과 상여금 합계액의 1/12를 적용
 - 급여대장상의 급여지급액과 보조장부상의 급여액의 일치여부를 확인하고 결산내용과도 확인
 - 월별 금액을 월 인원수로 나누어 월 1인당 급여액을 계산함으로서 월별 급여추이와 연간 평균 급여액을 판단함
 - 운전직 근무원의 정확성 여부를 판단하기 위하여 운행대수 기준으로 월 대당 실제 소요인원을 조사 기준으로 산정하였음

② 관리직 인건비

- 개념 : 임원에게 지급되는 인건비와 관리 직원에게 지급되는 관리직원 인건비
- 구성요소 : 직접인건비와 동일
- 계산절차
 - 급여대장상의 급여지급액과 보조장부상의 급여액의 일치여부를 확인하고 결산내용과도 확인
 - 월별 급여액을 월 인원수로 나누어 월1인당 급여액을 계산함으로써 월별 급여추이와 연간 평균급여액을 판단(인건비 산정부분 참조)
 - 기본급과 제수당을 구분할 수 없는 자료는 기본급에 제수당을 포함

(2) 복리후생비

① 직접인원 복리후생비

- 개념 : 운전직과 정비직의 법정복리후생비와 기타복리후생비
- 구성요소
 - 법정복리후생비 : 실 지급액 기준
 - 기타복리후생비 : 주식 및 부식대, 피복비, 목욕비, 기타 등
- 계산절차
 - 법정복리후생비 : 실 지급액 기준

- 기타복리후생비 : 주식 및 부식대, 피복비, 목욕비, 기타 등

○ 계산절차

- 법정복리후생비는 각 주관기관에서 정한 요율에 따라 납부하는 것이므로 각 기관에서 수령한 계산지침과 회사의 실제계상내역을 비교 대조하여 작성함
- 기타복리후생비는 운송원가 보조장부상의 계상내역과 비교 대조하여 실제 지출 비용을 적용함

② 관리직 복리후생비

- 개념 : 임원과 관리직원에게 지급되는 법정복리후생비와 기타복리후생비

○ 구성요소

- 법정복리후생비 : 국민연금, 의료보험, 산재보험료, 고용보험료
- 기타복리후생비 : 주식 및 부식대, 피복비, 기타 등

○ 계산절차

- 법정복리후생비는 각 주관기관에서 정한 요율에 따라 납부하는 것이므로 각 기관에서 수령한 계산지침과 회사의 실제계상내역을 비교 대조함

(3) 유류비

- 개념 : 군내버스의 영업운행에 소비된 경유와 잡유

- 구성요소 : 경유비와 잡유비(엔진오일, 구리스 등)로 구성

○ 계산절차

- 최근 연도별 주행거리 대비 유류소모량을 집계하여 분석 검토 함
- 거래실적과 운송원가 보조장을 확인하여 연간 총 발생된 총금액과 총사용량을 비교 하여, 운행대수를 기준으로 대당 유류비를 검토, 연간 총 운행거리를 산정하여 연비의 정상 유무 확인

(4) 타이어비

- 개 념 : 버스운행에 소요된 타이어의 소비액
- 구성요소 : 신생타이어비, 재생타이어비, 튜브, 후랩
- 계산절차 : 운행대수를 기준으로 타이어비의 정상유무를 검토

(5) 차량정비비

- 개 념 : 차량의 정비에 소요된 비용
- 구성요소 : 부품비, 외주수리비, 소모품비로 구성
- 계산절차
 - 부품비, 소모품비, 외주수리비에 해당하는 금액을 운송원가 보조장부와 대조
 - 정비비가 세부적으로 구분되지 않을 경우에는 부품비로 합산하여 계상

(6) 차량보험료

- 개념 : 회사의 모든 차량에 대해 1대당 동일한 보험료가 부과되는 책임 보험료와 회사별로 고유할증(할인)률을 적용받는 종합보험료
- 구성요소 : 책임보험료, 종합보험료
- 계산절차
 - 최근 1년간 운송원가명세서상의 실적금액을 각 업체별 운행 대수로 나누어서 단위당(일대당) 차량보험료를 산출하여 적용

(7) 사고보상비

- 개념 : 버스 운행중에 발생한 사고에 관련된 비용중 보험으로 처리하지 않고 회사에서 피해자에게 직접 지급한 금액이나, 본 용역에서는 제외함
- 구성요소 : 피해차량 수리비, 기타 사고처리 관련 잡비 등
- 계산절차
 - 월별 분석검토를 통하여 특별히 금액이 많은 월의 증빙을 확인하고, 연도별 사고보상비 금액의 추이와 차량보험료의 변동추이를 비교함으로써 금액의 적정성을 확인함

(8) 차량감가상각비

- 개념 : 차량의 취득가액을 일정기간(내용년수 또는 사용기간)으로 배분하여 비용으로 인식하는 것으로서 구입초기에 비용을 많이 계상하고 기간이 경과할수록 점점 감하는 특성을 지닌 정률법과 매년 동일액으로 계상하는 정액법이 있음

○ 계산절차

- 본 연구에서는 회계장부 기준가액을 준용하여 정액법으로 9년 감가상각 하였음

(9) 교통카드수수료(매표 수수료)

- 개 념 : 버스요금 지불수단으로 통용되는 승차권 등의 판매 및 교환관리의 대가로 버스회사가 부담하는 수수료를 말함

○ 계산절차

- 최근 1년간 각 업체의 실 지출된 금액을 검토 하여 적용함

(10) 영업외 손익

- 개 념 : 영업외 비용에서 영업외 수익을 차감한 순 손익

○ 구성요소

- 영업외 비용 : 지급이자, 할부이자 등
- 영업외 수익: 광고수입, 이자수익 등

○ 계산절차

- 원가보조장부 등과 대조하여 금액의 이상 유무를 확인함

(11) 기타 경비(기타 유지관리비)

① 기타 운송경비

- 개념 : 직접 원가 중 타이어비, 유류비, 인건비, 복리후생비, 차량 정비비, 차량 감가상각비, 사고보상비를 제외한 기타의 항목
- 구성요소 : 자동차 검사료, 기타 잡비 등
- 계산절차
 - 최근 1년간 실 지출 된 금액을 검토 하여 적용함

② 기타 일반관리비

- 개념 : 일반관리비 중에서 임직원 인건비 및 복리후생비를 제외한 계정들의 합계금액
- 구성요소 : 회의비, 여비교통비, 교육비, 지급임차료, 제세공과금, 지급수수료, 업무용차량 유지비, 도서인쇄비, 기타 고정자산의 감가상각비 등 회사운영과 관련된 제비용
- 계산절차
 - 최근 1년간 실 지출 된 금액을 검토 하여 적용함

(12) 적정이윤(적정투자보수)

- 이윤은 영업이익을 말하며 운송원가(고정비+변동비)와 일반관리비의 합계액에 적정투자보수율(이윤율)을 승하여 계산함

2. 실적원가분석

1) 실적원가 의미 및 적용기준

- 실적원가는 당해 연도에 발생한 원가를 기준으로 산정한 것이며, 재무제표에 나타난 자료를 근거로 산정함

< 표 5-3 > 실적원가 주요항목 적용기준

원가항목	적용기준	비 고
운전직 대당 인원	• 실적기준	
정비직 인건비(대당인원)	• 실적기준	
관리직 인건비(대당인원)	• 실적기준	
복리후생비	• 실적기준	• 법적복리후생비와 기타 복리후생비로 구분
경유비	• 실적기준	
잡유비, 타이어비, 정비비	• 실적기준	
사고보상비, 차량보험료	• 실적기준	
차량감가상각비	• 실적기준	
기타 경비	• 실적기준	• 기타경비, 기타 고정자산 감가상각비등으로 구분
영업외 비용, 수입	• 실적기준	

주)실적기준은 재무제표 자료 반영

(1) 차량등록 및 인력세부현황

① 차량등록 현황

- 해남군의 차량등록은 2018년 기준 해남교통이 35대(예비차량 3대 포함)인 것으로 조사됨

< 표 5-4 > 해남군 농어촌버스 등록 현황

(단위:대)

구 분	2018년	2019년	비고
해남교통	35	32	실운행차량
	3	3	예비차량
계	38	35	

자료 : 업체 내부 자료 / 예비차량, 포함

② 해남교통 인력 세부현황

- 해남교통의 2018년 기준 연간 근무인력은 57명이며, 운전직은 47명 및 기타인력은 10명임

< 표 5-5 > 해남군 농어촌버스 인력 세부 현황

(단위:명)

구분	인원	비고
운전직	47	
정비팀장	1	
정비원	3	
임원	2	
사무원	4	
계	57	

2) 해남군 농어촌버스 실적운송원가(2018년)

(1) 해남교통 실적운송 원가(2018년)

< 표 5-6 > 2018년 해남교통 실적운송 원가

(단위: 원)

구분 \ 비목		연간원가	월 대당원가	일 대당원가
운 송 원 가	1 . 인 건 비	2,109,163,742	5,021,818	165,100
	2 . 복 리 후 생 비	278,885,066	664,012	21,830
	3 . 유 류 비	1,480,320,336	3,524,572	115,876
	4 . 차 량 유 지 비	169,732,221	404,124	13,286
	5 . 차 량 보 험 료	185,637,880	441,994	14,531
	6.차량감가상각비	266,665,740	634,918	20,874
	7.교통카드수수료	92,341,057	219,859	7,228
	8 . 기 타 경 비	-	-	-
	소 계	4,582,746,042	10,911,297	358,725
일반 관리 비	1 . 인 건 비	168,024,503	400,058	13,152
	2 . 복 리 후 생 비	28,595,692	68,084	2,238
	3 . 경 비	155,701,228	370,717	12,187
	소 계	352,321,423	838,859	27,577
영 업 외 손 익		84,009,469	200,022	6,576
적 정 투 자 보 수		152,493,585	363,080	11,937
발 생 원 가		5,003,551,581	11,913,214	391,663
보 조 금		2,719,098,720	6,474,044	212,845
실 발 생 원 가		2,284,452,861	5,439,170	178,818

주)1. 보조금 및 적정투자보수금은 2018년 해남교통 실지출 금액 적용

2. 총원가 = 발생원가 - 보조금

3. 실운행차량 35대 기준

3. 표준원가분석(2019년 기준)

1) 표준원가 의미 및 적용기준

- 표준원가는 전년도 실적원가를 토대로 하되, 임금인상수준 및 물가상승률 등 운송원가에 영향을 미칠 요인의 종류와 크기를 합리적, 현실적, 정책적으로 식별·평가·적용 하여 표준 원가를 작성함
- 한국은행 자료에 따르면 2019년 소비자 물가상승률은 1.5%가 발표되어 해남군 농어촌버스 표준원가에 반영하여 적용함

< 표 5-7 > 표준원가 주요항목 적용기준

원 가 항 목	적 용 기 준	비 고
수 입 금	2019년 실적 + 산정금액	2019년 실적 기준
인건비(대당인원)	2018년 실적+소비자물가 상승률	2019년 물가상승률 적용
복 리 후 생 비	2018년 실적+소비자물가 상승률	2019년 물가상승률 적용
유 류 비	2019년 실적+2018년 실적	2019년 1~6월 실적 적용
타 이 어 비	2018년 실적+소비자물가 상승률	2019년 물가상승률 적용
차 량 정 비 비	2018년 실적+소비자물가 상승률	2019년 물가상승률 적용
차 량 보 험 료	2018년 실적+소비자물가 상승률	2019년 물가상승률 적용
감 가 상 각 비	2018년 기준	일반 차량 제외
사 고 보 상 비	2019년 실적+2018년 실적	2019년 1~6월 실적 적용
교통카드수수료	2019년 실적+2018년 실적	2019년 1~6월 실적 적용
기 타 경 비	2018년 실적+소비자물가 상승률	2019년 물가상승률 적용
영 업 외 손 익	2018년 실적	영업외비용 - 영업외수익(보조금제외)
적 정 투 자 보 수	요금기저 × 적정투자 보수율(타 자치단체 기준 적용 : 3.09%)	

2) 해남군 2019년 농어촌버스 표준 운송원가

(1) 해남교통 2019년 표준 운송 원가

① 해남교통 2019년 표준 운송원가(물가상승률 적용시)

< 표 5-8 > 2019년 해남교통 표준 운송 원가(물가상승률 적용시)

(단위: 원)

구분 \ 비목		연간원가	월 대당원가	일 대당원가
수입금		2,000,761,855	5,210,317	171,298
운송원가	1. 인건비	2,285,946,851	5,952,986	195,714
	2. 복리후생비	271,228,521	706,324	23,221
	3. 유류비	1,293,665,439	3,368,920	110,759
	4. 차량유지비	162,572,251	423,365	13,918
	5. 차량보험료	173,546,991	451,945	14,858
	6. 차량감가상각비	237,770,292	619,193	20,357
	7. 매표수수료	75,732,611	197,220	6,483
	8. 기타경비	-	-	-
	소계	4,500,462,956	11,719,955	385,313
일반관리비	1. 인건비	197,202,221	513,547	16,883
	2. 복리후생비	31,913,671	83,108	2,732
	3. 경비	141,561,066	368,648	12,119
	소계	370,676,958	965,304	31,736
영업외손익		84,009,469	218,774	7,192
적정투자보수		150,518,223	391,974	12,886
발생원가		4,937,648,668	12,858,460	422,743
보조금		2,423,954,740	6,312,382	207,530
실발생원가		2,513,693,928	6,546,077	215,213
경영수지		- 512,932,070	- 1,335,761	- 43,916

- 주) 1. 보조금 및 적정투자보수금은 2019년 예산안 적용
 2. 총원가 = 발생원가 - 보조금
 3. 인건비는 2018년 대비 임금상승률(10.9%) 금액 적용
 4. 주 52시간 산정 시 5명 추가 운전원 임금(4달 적용)
 5. 수입금은 2018년 기준 2019년 추정금액
 6. 감가상각비는 2018년 기준
 7. 실운행차량 32대 기준

② 해남교통 타자치단체 인건비 기준 표준 운송원가

< 표 5-9 > 해남교통 타자치단체 인건비 기준 표준 운송 원가

(단위: 원)

구분 \ 비목		연간원가	월 대당원가	일 대당원가
수입금		2,000,761,855	5,210,317	171,298
운송원가	1. 인건비	2,563,636,541	6,676,136	219,489
	2. 복리후생비	283,743,180	738,914	24,293
	3. 유류비	1,293,665,439	3,368,920	110,759
	4. 차량유지비	162,572,251	423,365	13,918
	5. 차량보험료	173,546,991	451,945	14,858
	6. 차량감가상각비	237,770,292	619,193	20,357
	7. 매표수수료	75,732,611	197,220	6,483
	8. 기타경비	-	-	-
	소계	4,790,667,305	12,475,696	410,159
일반관리비	1. 인건비	197,202,221	513,547	16,883
	2. 복리후생비	31,913,671	83,108	2,732
	3. 경비	141,561,066	368,648	12,119
	소계	370,676,958	965,304	31,736
영업외손익		84,009,469	218,774	7,192
적정투자보수		159,485,537	415,326	13,654
발생원가		5,236,820,331	13,637,552	448,357
보조금		2,423,954,740	6,312,382	207,530
실발생원가		2,812,865,591	7,325,170	240,827
경영수지		- 812,103,730	- 2,114,854	- 69,530

- 주) 1. 보조금 및 적정투자보수금은 2019년 예산안 적용
 2. 총원가 = 발생원가 - 보조금
 3. 인건비 타자치단체 평균금액 적용(1대당 1인 인건비, 정보공개청구 자료, 201,787원)
 4. 주 52시간 산정 시 5명 추가 운전원 임금(4달 적용)
 5. 수입금은 2018년 기준 2019년 추정금액
 6. 감가상각비는 2018년 기준
 7. 실운행차량 32대 기준

4. 표준원가분석(2020년 기준)

1) 표준원가 의미 및 적용기준

- 표준원가는 전년도의 표준원가를 토대로 하되, 임금인상수준 및 물가상승률 등 운송원가에 영향을 미칠 요인의 종류와 크기를 합리적, 현실적, 정책적으로 식별·평가·적용 하여 표준 원가를 작성함
- 한국은행 자료에 따른 최근 3개년 물가상승률 평균 1.46% 적용 해남군 농어촌버스 표준원가에 반영하여 적용함

< 표 5-10 > 표준원가 주요항목 적용기준

원 가 항 목	적 용 기 준	비 고
수 입 금	2020년 표준	2019년 기준 7.07% 감소
인건비(대당인원)	2019년 표준+임금상승률	2020년 임금상승률
복 리 후 생 비	2019년 표준+소비자물가 상승률	최근 3년 물가상승률 적용
유 류 비	2019년 표준	
타 이 어 비	2019년 표준+소비자물가 상승률	최근 3년 물가상승률 적용
차 량 정 비 비	2019년 표준+소비자물가 상승률	최근 3년 물가상승률 적용
차 량 보 험 료	2019년 표준+소비자물가 상승률	최근 3년 물가상승률 적용
감 가 상 각 비	2018년 기준	일반 차량 제외
교통카드수수료	2019년 표준	
기 타 경 비	2019년 실적+소비자물가 상승률	최근 3년 물가상승률 적용
영 업 외 손 익	2018년 실적	영업외비용 - 영업외수익(보조금제외)
적 정 투 자 보 수	요금기저 × 적정투자 보수율(타 자치단체 기준 적용 : 3.09%)	

2) 해남군 2020년 농어촌버스 표준 운송원가

(1) 해남교통 2020년 표준 운송 원가

① 해남교통 2020년 표준 운송원가(물가상승률 적용시)

< 표 5-11 > 2020년 해남교통 표준 운송 원가(물가상승률 적용시)

(단위: 원)

구분 \ 비목		연간원가	월 대당원가	일 대당원가
수입금		1,860,708,519	4,845,595	159,307
운송원가	1. 인건비	2,633,729,996	6,858,671	225,490
	2. 복리후생비	300,249,663	781,900	25,706
	3. 유류비	1,293,665,439	3,368,920	110,759
	4. 차량유지비	168,185,876	437,984	14,399
	5. 차량보험료	176,080,777	458,543	15,075
	6. 차량감가상각비	237,770,292	619,193	20,357
	7. 매표수수료	75,732,611	197,220	6,483
	8. 기타경비	-	-	-
	소계	4,885,414,654	12,722,433	418,271
일반관리비	1. 인건비	203,254,506	529,308	17,401
	2. 복리후생비	32,060,007	83,489	2,744
	3. 경비	147,347,120	383,716	12,615
	소계	382,661,633	996,514	32,762
영업외손익		84,009,469	218,774	7,192
적정투자보수		162,783,557	423,915	13,936
발생원가		5,346,850,375	13,924,089	457,778
보조금		2,373,954,740	6,182,173	203,249
실발생원가		2,972,895,635	7,741,915	254,528
경영수지		-1,112,187,110	-2,896,321	- 95,222

- 주) 1. 보조금은 2019년 금액 적용(차량시설보조금 제외)
 2. 총원가 = 발생원가 - 보조금
 3. 인건비는 2019년 대비 임금상승률(2.9%) 금액 적용
 4. 수입금은 2019년 수입금 평균 감소률(7.07%) 적용하여 산정함
 5. 일반관리비 등 항목들은 최근 3개년 물가상승률 1.46% 적용하여 산정함
 6. 감가상각비는 2018년 준용
 7. 실운행차량 32대 기준

② 해남교통 2020년 표준 운송원가(타자치단체 기준 적용시)

< 표 5-12 > 2020년 해남교통 표준 운송 원가(타자치단체 기준 적용시)

(단위: 원)

구분 \ 비목		연간원가	월 대당원가	일 대당원가
수입금		1,860,708,519	4,845,595	159,307
운송원가	1. 인건비	2,683,423,614	6,988,082	229,745
	2. 복리후생비	305,763,468	800,497	26,317
	3. 유류비	1,293,665,439	3,368,920	110,759
	4. 차량유지비	168,185,876	437,984	14,399
	5. 차량보험료	176,080,777	458,543	15,075
	6. 차량감가상각비	237,770,292	619,193	20,357
	7. 매표수수료	75,732,611	197,220	6,483
	8. 기타경비	-	-	-
	소계	4,940,622,077	12,870,441	423,137
일반관리비	1. 인건비	203,254,506	529,308	17,401
	2. 복리후생비	32,060,007	83,489	2,744
	3. 경비	147,347,120	383,716	12,615
	소계	382,661,633	996,514	32,762
영업외손익		84,009,469	218,774	7,192
적정투자보수		164,539,757	428,488	14,087
발생원가		5,405,441,523	14,076,670	462,794
보조금		2,373,954,740	6,182,173	203,249
실발생원가		3,031,486,783	7,894,496	259,545
경영수지		-1,170,778,260	- 3,048,902	- 100,238

- 주) 1. 보조금은 2019년 금액 적용(차량시설보조금 제외)
 2. 총원가 = 발생원가 - 보조금
 3. 인건비는 2019년 타자치단체 기준 대비 임금상승률(2.9%) 금액 적용
 4. 수입금은 2019년 수입금 평균 감소률(7.07%) 적용하여 산정함
 5. 타 자치단체 기준 일반관리비 등 항목들은 최근 3개년 물가상승률 1.46% 적용하여 산정함
 6. 감가상각비는 2018년 준용
 7. 실운행차량 32대 기준

5. 운송수지 원가분석

1) 해남군 농어촌버스 운송원가 분석

(1) 해남교통 농어촌버스 운송원가 및 수지분석

- 2018년 해남교통 농어촌버스 운송수입금은 2,153백만원이며 2019년 운송수입금은 2,000백만원으로 추정됨
- 2018년 해남교통 연간경영운송수지는 131백만원 적자가 발생하며, 2019년 물가상승률 반영 시 5억 타자치단체 인건비 기준 시 약 8억 적자가 예측됨

< 표 5-13 > 해남교통 농어촌버스 운송수지 분석

(단위:대, 명, 백만원)

구 분	2018년	2019년		2020년	
		물가상승률 적용	타자치 기준	물가상승률 적용	타자치 기준
차 량 대 수	38(3)	35(3)	35(3)	35(3)	35(3)
적 용 인 원	47	47	47	52	52
연 운 송 수 입	2,153	2,000	2,000	1,860	1,860
연 운 송 원 가	5,003	4,937	5,236	5,346	5,405
연 간 보 조 금	2,719	2,423	2,423	2,373	2,373
연 간 경영운송수지	- 131	- 512	- 812	-1,112	-1,170

- 주) 1. ()는 예비 차량 임
 2. 주 52시간 적용시 운전직 추가인원은 5명(4개월) 운전직원임
 3. 2020년 보조금은 2019년 보조금 예산안 적용(차량개선 보조금 불확정 제외함)
 4. 적정투자보수(3.09%) 운송원가에 포함됨

① 해남교통 운송원가 상세분석

< 표 5-14 > 해남교통 농어촌버스 운송원가 상세분석

(단위: 천원, 대)

구 분	2018년	2019년		2020년		비고
		물가상승률 적용	타자치단체기준	물가상승률 적용	타자치단체기준	
운 송 수 입	2,153,052	2,000,761	2,000,761	1,860,708	1,860,708	
인 건 비	2,109,163	2,285,946	2,563,636	2,633,729	2,683,423	
복 리 후 생 비	278,885	271,228	283,743	300,249	307,390	
유 류 비	1,480,320	1,293,665	1,293,665	1,293,665	1,293,665	
차 량 유 지 비	169,732	162,572	162,572	168,185	168,185	
차 량 보 험 료	185,637	173,546	173,546	176,080	176,080	
차 량 감 가 상 각 비	266,665	237,770	237,770	237,770	237,770	
카 드 수 수 료	92,341	75,732	75,732	75,732	75,732	
일 반 관 리 비	352,321	370,676	370,676	382,661	382,661	
영 업 외 손 실	84,009	84,009	84,009	84,009	84,009	
적 정 투 자 보 수	152,493	150,518	159,485	162,783	164,539	
운 송 원 가	5,003,550	4,937,640	5,236,820	5,346,850	5,405,440	
실 운 행 차 량	35(3)	32(3)	32(3)	32(3)	32(3)	

주) 1. 2018년 기준 2019년 차량 3대 감차함. () 예비차량.
2. 운송원가 일단위 절사

② 주 52시간 도입 시 해남교통 인원산정

○ 해남교통 주52시간 도입 시 추가 인력 5명으로 산정됨

< 표 5-15 > 주 52시간 도입 시 2019년 해남교통 인원

구분 \ 비목	현행기준	추가인력	비고
운행차량	32(3)대		(예비차량)
근무인력	47명	5명	

주) 업체자료

○ 해남교통 주52시간 도입 시 실 운행차량 32대 기준으로 산정함

< 표 5-16 > 주 52시간 도입 시 2020년 해남교통 인원산정

(단위: 시간, 명)

구분 \ 비목	산정인원	비고
1일 소요시간	384	차량 32대 * 12시간(휴게시간제외)
1년 소요시간	140,160	384시간 * 365일
1년 소요인원	51.83	140,160시간 / 52시간 / 52주
추가소요인원	5	52명-47명(현 운전원)
	1.63	1대당 운전원(52명 / 32대)

주) 해남교통 주 52시간 도입 시 추가인력 산정 기준, 2019년 8월 기준

③ 주 52시간 도입 시 해남교통 인건비 산정(임금상승률 기준)

- 2019년 총 인건비 및 복리후생비 기준으로 월 단가 산정하여, 주 52시간 도입 시 인력 충원 기간 4달(9월 ~ 12월), 5명 증원 금액이 81백만원으로 예측됨

< 표 5-17 > 주 52시간 도입 시 2019년 해남교통 추가 인건비 산정

(단위:원)

구분 \ 비목	인원	월 단가	연 금액	비고
인건비	5명	6,058,989	72,707,874	4달
복리후생비	5명	723,235	8,678,825	4달
계	5명	6,782,224	81,386,699	4달

주) 해남교통 2019년 임금상승률 적용 기준으로 산정함

- 2020년 총 인건비 및 복리후생비 기준으로 월 단가 산정하여, 주 52시간 도입 시 5명 증원 금액이 238백만원으로 예측됨

< 표 5-18 > 주 52시간 도입 시 2020년 해남교통 추가 인건비 산정

(단위:원)

구분 \ 비목	인원	월 단가	연 금액	비고
인건비	5명	17,670,597	212,047,175	
복리후생비	5명	2,215,724	26,588,695	
계	5명	19,886,322	238,635,870	

주) 해남교통 2020년 임금상승률 적용 기준으로 산정함

2) 해남군 농어촌버스 재정지원 방안

(1) 해남교통 재정지원 규모 산정

- 2019년은 2018년 대비 295백만원이 축소된 2,423백만원 예산을 보조금으로 지급 시 2019년 임금상승률 적용한 물가상승률 적용안의 경우 512백만원, 타자치단체 기준 적용안은 812백만원, 추가보조금이 예측 됨
- 2020년의 경우 차량개선 지원 보조금이 불확정함으로 이를 제외한 금액 2,373백만원으로 적용 시 물가상승률 적용 안의 경우 1,112백만원, 타자치단체 기준 적용 시 1,170백만원이 추가보조금이 필요한 것으로 예측됨
 - 운송수입은 2018년 대비 7.07% 감소할 것으로 예측 되었으며, 운송원가는 2019년 임금상승률(10.9%), 한국은행 물가상승률 적용(1.5%) 2020년의 경우 임금상승률(2.9%), 물가상승률은 최근 3개년 평균 1.46% 적용함
 - 2018년 대비 2019년은 사무원 1명, 차량 3대 감소하였고, 운전원은 주 52시간 적용 위한 5명(4개월)노무비 산정함
 - 2020년은 주 52시간 적용 인원 47명 → 52명(5명 추가인원) 산정함
 - 유가변동, 임금협상조건변경, 노선 조정에 따른 운행대수 증감에 따라 운송원가는 변경 될 수 있어 향후 정산이 필요한 사항임

< 표 5-19 > 해남교통 재정지원규모 산정(원가계산 결과 포함)

(단위 : 천원)

구 분	2018년	2019년		2020년		비고
		물가상승률 적용	타자치단체 적용	물가상승률 적용	타자치단체 적용	
차 량 대 수	38대	35대	35대	35대	35대	
적 용 인 원	47명	47명	47명	52명	52명	
운 송 수 입	2,153,052	2,000,761	2,000,761	1,860,708	1,860,708	
운 송 원 가	5,003,551	4,937,648	5,236,820	5,346,850	5,405,441	
소계(수입-원가)①	- 2,850,499	- 2,936,887	- 3,236,059	- 3,486,142	- 3,544,733	
2019년 보조금	2,719,097	2,423,954	2,423,954	2,373,954	2,373,954	
유가보조금	418,954	418,954	418,954	418,954	418,954	
벽지보조금	1,147,091	1,178,000	1,178,000	1,178,000	1,178,000	
비수익(적자)	930,460	661,000	661,000	661,000	661,000	
학생할인, 카드손실	56,747					
공용버스 보조금	116,000	116,000	116,000	116,000	116,000	
차량시설개선보조금	49,845	50,000	50,000			
적 정 보 조 금 ②	-	2,936,880	3,236,050	3,486,142	3,544,733	
추 가 보 조 금	-	512,930	812,100	1,112,180	1,170,770	
경 영 수 지 (① - ②)	-131,400	-	-	-		

- 주) 1. 2019년 보조금은 예산안 적용
 2. 2020년 보조금은 2019년 예산안 적용(차량시설개선보조금은 미확정으로 제외함)
 3. 천원단위 산정으로 원단위 차액 버림
 4. 2019년은 주 52시간 적용을 위해 5명 추가 인원(4개월) 적용함
 5. 적정보조금, 추가보조금은 원단위 절사
 6. 적정투자보수(3.09%)는 운송원가에 포함

5.타 자치단체 사례 분석

1) 해남군 농어촌버스 운송원가 분석

- 해남군의 경우 대당 1일 총 원가가 392,485원으로 조사됨
- 인건비의 경우 대당 1일 비용이 165,097원(복리후생비 불포함)으로 타 지역에 비해 낮은 것으로 분석됨
- 운영경비(유류비, 정비비, 보험료, 감가상각비)의 경우 대당 1일 비용이 193,880원으로 타 지역에 비해 높은 것으로 분석됨
- 일반관리비는 타 지역에 비해 낮은 것으로 분석됨
- 2018년 기준으로 보면 해남군 농어촌버스업체는 전체 원가의 54.23%를 보조금에 의존하고 있음

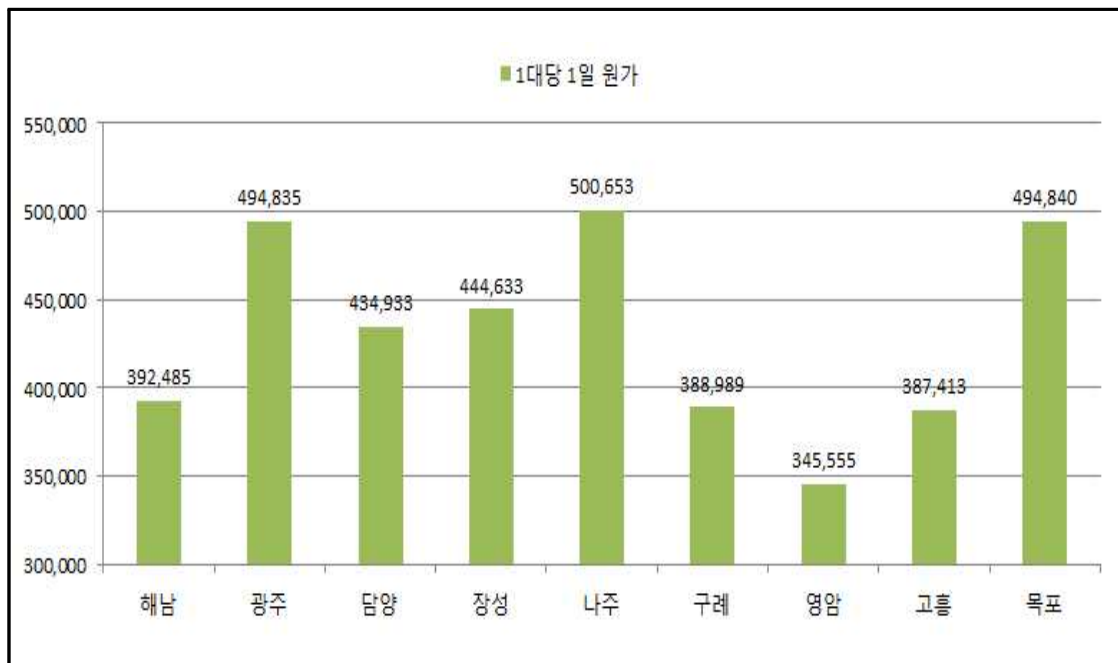

< 그림 5-1 > 타 자치단체 대당 1일 단가 비교

< 표 5-20 > 타자치단체 운송원가 일대당 1일 운송원가 비교 - ①

(단위 : 대, 원)

구 분	해남	광주	담양	장성	나주	구례	영암	고흥	목포
운 영 방 식	민영	준공영제	민영	민영	민영	민영	민영	민영	민영
총 차 량	38	1,081	51	28	155	18	28	49	157
실 운 행	35	1,039	44	28	148	17	28	43	149
예 비	3	42	7	-	7	1	-	6	8
운송원가									
1. 인건비	165,097	312,626	208,578	204,921	234,105	188,867	164,329	183,852	227,858
2. 운영경비	193,880	125,372	148,578	192,596	217,044	139,544	125,049	175,107	184,790
3. 일반관리비	28,124	39,563	41,672	38,309	34,908	53,278	48,936	32,683	49,663
4. 이윤	11,961	17,271	39,883	8,910	14,859	9,002	7,571	8,796	37,041
총 발 생 원 가	399,062	494,832	438,711	444,736	500,916	390,691	345,885	400,438	499,352
보 조 금	212,845	비공개	비공개	221,260	294,721	235,410	219,142	240,712	비공개
1 대 당 1 일 원 가	392,485	494,835	434,933	444,633	500,653	388,989	345,555	387,413	494,840

주) 2018년 기준 1대당 1일 원가(정보공개청구)

- 운영경비(유류비, 정비비, 보험료, 감가상각비)의 경우 대당 1일 비용이 193,880원으로 타 지역에 비해 높은 것으로 분석됨
- 운영경비 분석결과 타 지역에 비해 해남군은 넓은 면적을 가지고 있어 유류비가 높게 나타남
- 유류비를 제외한 1대당 1일 운영경비는 78,003원으로 타 지역의 운영경비 보다 낮은 수준임
- 또한 타 지역에 비해 복리후생비가 낮은 것으로 나타났으며, 차량 유지비도 낮게 나타남

< 표 5-21 > 타자치단체 운송원가 일대당 1일 운영경비 비교 - ②

(단위 : km², 대, 원)

구 분	해남	광주	담양	장성	나주	구례	영암	고흥	목포
면 적	1,031	501	455	518	608	443	612	807	51
차 량	38	1,041	47	28	155	18	28	49	157
운영경비									
계	193,880	125,372	148,578	192,596	217,044	139,544	125,049	175,107	184,790
복 리 후 생 비	22,084	비공개	20,659	31,042	34,200	27,988	30,479	36,191	17,822
유 류 비	115,876		73,717	104,159	100,797	63,654	58,775	98,595	82,116
차 량 유 지 비	13,286		7,502	14,801	27,954	15,792	11,583	13,807	12,757
차 량 보 험 료	14,531		13,171	12,681	14,164	8,192	9,206	8,052	13,610
감 가 상 각 비	20,874		27,534	28,075	35,802	20,762	15,006	18,462	53,596
매 표 수 수 료	7,228		-	1,838	41,127	3,156	-	-	4,889
기 타 경 비	-		비공개	-	비공개	-	-	-	-
운영경비 (유류비제외)	78,003	비공개	74,861	88,437	116,247	75,890	66,274	76,512	102,674

주) 2018년 기준 1대당 1일 원가(정보공개청구)

제 6 장 운수업체 경영실태 분석

1. 재무제표 분석

- 재무부문의 진단은 주로 자금조달의 문제를 중심으로 하나 영업, 원자재 구매, 내부관리 활동을 통한 기업의 경영성과를 금전적으로 평가해서 표현해 놓은 것일 뿐 아니라 그 회사가 경제, 사회 환경, 동업계의 환경 속에서 활동해온 결과를 나타내는 것임
- 기업의 재무 상태와 경영성과를 나타내는 재무제표는 기업회계기준과 관계법규에 의해 적정하게 작성, 표시되어야 하나, 재무결산과 재무제표 작성의 주체가 기업자신인 관계로 고의 또는 재무적 실체가 변형, 가공 되는 경우가 있음
- 따라서 올바른 재무제표분석을 위해 분석에 앞서 이러한 변형, 가공된 내용을 발견하고 제 기준에 맞도록 하는 수정이 먼저 이루어져야 함
- 버스 운송업체의 경우는 금융기관과 신용유지, 세무당국의 납세관련 문제로 종업원의 퇴직급여충당금, 감가상각비를 과소계상, 미경과비용의 불계상 등과 같은 부문 등을 수정하여 실질적인 재무제표 분석이 이루어져야 함
- 조사대상 업체는 해남군 운수업체를 대상으로 분석함

1) 운수업체 재무상태

(1) 해남교통 재무상태

① 대차대조표 분석('18년 대비 '17년)

○ 해남군 농어촌버스 업체 해남교통의 일정시점의 경영성과를 나타내는 대차대조표를 통한 경영실태 분석은 2018년과 2017년의 결산자료를 토대로 분석하였음

○ 2017년 대비 2018년도에는 부채와 자본총계는 약 66백만원 정도 감소함으로 나타남

< 표 6-1 > 해남교통 재무상태표('18년 대비 ' 17년)

(단위 : 원)

과목		2018년	2017년	비고
자 산	I . 유동자산	318,104,474	506,617,692	
	II . 비유동자산	841,584,674	720,028,177	
	자 산 계	1,159,689,148	1,226,645,869	-66,956,721
부 채	I . 유동부채	1,191,933,521	1,254,690,569	
	II . 비유동부채			
	부 채 계	1,191,933,521	1,254,690,569	-62,757,048
자 본	I . 자본금	99,000,000	99,000,000	
	II . 자본잉여금	-	-	
	III . 자본조정금		-	
	IV . 기타포괄손익누계액	-	-	
	V . 이익잉여금(결손금)	-131,244,373	-127,044,700	
	자 본 계	-32,244,373	-28,044,700	-4,199,673
부채와 자본계		1,159,689,148	1,226,645,869	-66,956,721

주) 해남교통 재무상태표

㉠ 대차대조표 분석('18년 대비 '16년)

○ 해남군 농어촌버스 업체 해남교통의 일정시점의 경영성과를 나타내는 대차대조표를 통한 경영실태 분석은 2018년과 2016년의 결산자료를 토대로 분석하였음

○ 2016년 대비 2018년도에는 부채와 자본총계는 약 489백만원 정도 감소함으로 나타남

< 표 6-2 > 해남교통 재무상태표('18년 대비 ' 16년)

(단위 : 원)

과목		2018년	2016년	비고
자 산	I . 유동자산	318,104,474	478,120,554	
	II . 비유동자산	841,584,674	1,171,392,998	
	자 산 계	1,159,689,148	1,649,513,552	-489,824,404
부 채	I . 유동부채	1,191,933,521	1,334,642,671	
	II . 비유동부채		202,228,372	
	부 채 계	1,191,933,521	1,536,871,043	-344,937,522
자 본	I . 자본금	99,000,000	99,000,000	
	II . 자본잉여금	-	-	
	III . 자본조정금	-	-	
	IV . 기타포괄손익누계액	-	-	
	V . 이익잉여금(결손금)	-131,244,373	13,642,509	
	자 본 계	-32,244,373	112,642,509	-144,886,882
부채와 자본계		1,159,689,148	1,649,513,552	-489,824,404

주) 해남교통 재무상태표

㉠ 해남교통 재무상태표 업종평균 비교('17년 기준)

- 해남교통의 재무상태표를 업종평균과 비교해 보면, 유동자산(현금 등)의 비중이 27.43%로 업종평균인 8.36%에 비해 19.1% 높으며, 비유동자산은 72.57%로 업종평균인 91.64%에 비해 19.1% 낮은 것으로 나타남
- 해남교통의 유동부채(예수금 등) 비율이 업종평균 보다 83.9%로 높아 재무구조의 안정성이 낮은 상태로 운영되고 있음

< 표 6-3 > 해남교통과 재무상태표 업종평균 비교('17년기준)

과목		해남교통	업종평균	비교 (증감률)
자 산	I. 유동자산	27.43%	8.36%	19.1%
	II. 비유동자산	72.57%	91.64%	-19.1%
	자 산 계	100.00%	100.00%	
부 채	I. 유동부채	102.78%	18.88%	83.9%
	II. 비유동부채	-	46.91%	-46.9%
	부 채 계	102.78%	65.79%	
자 본	I. 자본금	8.54%	56.11%	-47.6%
	II. 자본잉여금		2.30%	
	III. 자본조정금		1.69%	
	IV. 기타포괄손익누계액		5.12%	
	V. 이익잉여금	-11.32%	-31.01%	-19.7%
	자 본 계	-2.78%	34.21%	-37.0%
부채와 자본계		100.00%	100.00%	0.0%

주)업종평균은 한국은행의 기업경영분석 산업별·업종별 분류 중 H492 비율임

② 해남교통 손익계산서 분석('18년 대비 '17년)

- 해남군 농어촌버스 업체 해남교통의 일정시점의 손익계산서를 살펴보면, 2018년 매출총손실은 2,420백만원 경영적자가 발생되고 있는 상태임
- 당기순손실은 약 4백만원이 발생하였으며 2017년 대비 당기순손실은 124백만원 감소함으로 나타남

< 표 6-4 > 해남교통 손익계산서('18년 대비 ' 17년)

(단위 : 원)

과목		2018년	2017년	비고 (증감률)
I	매출액	2,161,965,500	2,298,368,480	
II	매출원가	4,582,940,834	4,599,594,393	
III	매출총손실	2,420,975,334	2,301,225,913	
IV	판매비와관리비	416,140,598	417,568,740	-1,428,142
V	영업손실	2,837,115,932	2,718,794,653	
VI	영업외수익	2,844,072,259	2,603,973,372	
VII	영업외비용	11,156,000	5,625,328	
VIII	법인세차감전손실	4,199,673	120,446,609	
IX	법인세등		8,240,600	
X	당기순손실	4,199,673	128,687,209	-124,487,536

주) 해남교통 손익계산서

㉠ 해남교통 손익계산서 분석('18년 대비 '16년)

- 해남군 농어촌버스 업체 해남교통의 일정시점의 손익계산서를 살펴보면, 2018년 매출총손실은 2,420백만원 경영적자가 발생되고 있는 상태임
- 당기순손실은 약 4백만원이 발생하였으며 2016년 대비 당기순손실은 217백만원 증가함으로 나타남

< 표 6-5 > 해남교통 손익계산서('18년 대비 ' 16년)

(단위 : 원)

과목		2018년	2016년	비고 (증감률)
I	매출액	2,161,965,500	2,418,366,490	
II	매출원가	4,582,940,834	4,138,399,395	
III	매출총손실	2,420,975,334	1,720,032,905	
IV	판매비와관리비	416,140,598	395,385,938	+20,754,660
V	영업손실	2,837,115,932	2,115,418,843	
VI	영업외수익	2,844,072,259	2,366,586,766	
VII	영업외비용	11,156,000	7,406,128	
VIII	법인세차감전손실	4,199,673	243,761,795	
IX	법인세등		30,056,610	
X	당기순손실(이익)	-4,199,673	+213,705,185	-217,904,858

주) 해남교통 손익계산서

㉔ 해남교통 손익계산서 업종평균 비교 ('17년 기준)

- 2017년 해남교통의 손익계산서를 업종평균과 비교해 보면, 매출총이익 비중이 -100.12%로 업종평균이 13.42%보다 113.5% 낮게 나타남
- 당기순손실은 5.6%로 업종평균 1.91에 비해 7.5% 높게 나타남

< 표 6-6 > 해남교통 손익계산서 업종평균 비교

과목		해남교통	업종평균	비교 (증감률)
I	매출액	100.00%	100.00%	
II	매출원가	200.12%	86.58%	113.5%
III	매출총이익(손실)	-100.12%	13.42%	-113.5%
IV	판매비와관리비	18.17%	16.72%	1.4%
V	영업손실	-118.29%	-3.31%	121.6%
VI	영업외수익	113.30%	9.70%	103.6%
VII	영업외비용	0.24%	7.48%	-7.2%
VIII	법인세차감전손실	-5.24%	-1.08%	6.3%
IX	법인세등	0.36%	0.82%	-0.5%
X	당기순손실	5.60%	-1.91%	7.5%

주)업종평균은 한국은행의 기업경영분석 산업별·업종별 분류 중 H492 비율임

③ 해남교통 대차대조표 및 손익계산서 분석

㉠ 대차대조표

- 해남교통의 2018년 재무제표 분석결과 자산규모는 1,159백만원 이며, 2017년 1,226백만원에 비해 66백만원 감소한 것으로 조사됨
- 해남교통의 총 부채는 1,191 백만원에 달하며 2017년 1,254백만원에 비해 62백만원 감소하였으며, 육상여객운송업 평균 평균 자산대비 부채규모는 65.8%에 비해 해남교통은 102.7%에 해당되어 부채 의존도가 높다고 할수 있음
- 대외지불능력 유무를 측정하는 유동비율을 보면 2018년 기준 27.4% 수준으로 2017년 41.3%로 낮아 졌으며, 육상여객운송업 평균 8.36%에 비해 높은 수준으로 조사 되었음

㉡ 손익계산서

- 해남교통의 2018년 운송수입규모는 2,161백만원이고, 매출원가는 4,582백만원으로 2,420백만원의 매출 총손실이 발생함
- 2018년 당기순손실은 4백만원으로 나타나며, 2017년 128백만원에 비해 124백만원의 손실 감소가 발생되고 있음

2. 운수업체 경영실태 분석

- 재무비율 분석이란 좁은 의미로는 재무제표를 분석대상으로 하며, 재무제표상에 표기된 한 항목의 수치를 다른 항목의 수치로 나눈 비율로 나타내며, 기업의 재무상태나 경영성과를 비교하는데 사용됨
- 기업의 재무상태 및 경영성과는 기업이 공표하는 대차대조표, 손익계산서 등의 재무제표에 요약되어 나타남
- 그러나 기업의 재무제표나 그 밖의 회계자료를 구성하는 항목은 대단히 많고 복잡하므로 재무제표의 이용자가 재무제표를 그대로 관찰해서는 의사결정에 도움이 될 수 있는 정보를 얻기가 쉽지 않음
- 따라서 재무제표에 포함된 경제적 정보를 쉽게 파악할 수 있도록 하는 방법의 필요성이 요구되었고 이를 위해 재무비율 분석방법이 대두됨
- 이는 재무제표를 구성하고 있는 두 항목을 대응시켜 재무비율을 계산하고, 작성된 재무비율을 절대적 기준과 비교하거나 산업평균비율 같은 표준비율과 비교하여 기업의 재무상태나 경영성과를 평가하는 방식으로 행해짐
- 재무비율 분석에는 여러 분석지표들이 사용될수 있으며, 업종 및 업체의 특성에 따라 분석지표를 적절히 채택하여 사용할 수 있음

1) 경영진단을 위한 경영분석 지표설정 기준

- 재무비율 분석은 업체의 재무건전성을 파악하기 위한 방법으로 크게 성장성 지표, 수익성 지표, 안정성 지표, 활동성 지표 등으로 크게 구분

< 표 6-7 > 재무상태 분석지표 정의

구 분	항목	계 산 식	비 고
성장성 지표	총자산증가율	$(\text{당기 말 총 자산} \div \text{전기 말 총 자산} - 1) \times 100$	기업의 전체적인 성장척도
	자기자본증가율	$(\text{당기 말 자기 자본} \div \text{전기 말 자기 자본} - 1) \times 100$	기업의 자본 성장척도
	매출액증가율	$(\text{당기 매출액} \div \text{전기 매출액} - 1) \times 100$	일반 성장성 확인
수익성 지표	총자산 이익율	$(\text{당기 순이익} \div \text{총 자산}) \times 100$	총자산의 운용효율성
	자기자본순이익률	$(\text{당기 순이익} \div \text{자기 자본}) \times 100$	자기자본의 운용효율성
	매출액 순이익율	$(\text{당기 순이익} \div \text{매출액}) \times 100$	매출액에 대한 수익
	매출영업이익율	$(\text{영업이익} \div \text{매출액}) \times 100$	매출액에 대한 영업수익
	원가구성비율	$(\text{운송원가} \div \text{매출액}) \times 100$	매출액에 대한 운송원가
안정성 지표	자기자본 비율	$(\text{자기 자본} \div \text{총 자본}) \times 100$	자본구성 적정성
	유동 비율	$(\text{유동 자산} \div \text{유동 부채}) \times 100$	단기지급능력 판단
	부채 비율	$(\text{부채} \div \text{자기 자본}) \times 100$	재무구조의 건전성
활동성 지표	총자산 회전율	$(\text{매출액} \div \text{총 자산})$	총자산의 효율성
	자기자본회전율	$(\text{매출액} \div \text{평균 자기 자본})$	자기자본 효율성
	비유동자산회전율	$(\text{매출액} \div \text{평균 비유동 자산})$	비유동자산 효율성

2) 경영분석 지표의 의의와 해석

(1) 성장성 분석

- 성장성은 일정기간 중 기업의 자산규모 또는 매출규모 등이 얼마나 증가 또는 감소하였는가를 나타내는 비율로 기업의 경쟁력이나 미래의 수익창출 능력을 간접적으로 나타내는 지표임

< 표 6-8 > 성장성 분석의 주요비율

구 분	항목	산출방법	의미
성장성 지표	총자산증가율	$(\text{당기말총자산} \div \text{전기말총자산} - 1) \times 100$	높을수록 양호
	자기자본 증가율	$(\text{당기말자기자본} \div \text{전기말자기자본} - 1) \times 100$	“
	매출액증가율	$(\text{당기매출액} \div \text{전기매출액} - 1) \times 100$	“

① 총자산 증가율

- 총자산 증가율은 기업의 전년대비 총자산 증가 및 전체적인 성장추세를 측정하는 지표로서, 매출액 증가율과 비교하여 기업의 과대투자여부도 간접적으로 평가할 수 있음

② 자기자본 증가율

- 자기자본은 유상증자나 내부유보액의 증가이므로 이 비율이 높아지면 재무적 안정성이 높아지며 전기말보다 당기말의 자기자본이 증가되면 그만큼 기업의 위험에 대한 대비가 충실해지고 재무구조의 안전성에도 기여하게 되므로 자기자본증가율이 높으면 높을수록 좋다고 할 수 있음

③ 매출액 증가율

- 전기 매출액에 대한 당기 매출액의 증가 정도를 나타내는 비율로 기업의 외형적 신장세를 판단하는 대표적인 지표로서 전기 매출액보다 당기 매출액이 많으면 당연히 기업은 외형적이지만 신장세를 나타내므로 비율이 높을수록 좋음
- 그리고 만약 당해 기업이 경쟁기업보다 빠른 증가율을 나타내게 되면 결국 시장 점유율의 증가를 의미하므로 경쟁력 변화를 알아보는 지표로 활용됨

(2) 수익성 분석

- 수익성은 기업이 경영활동에서 발생하는 각종 비용을 보전하고 이익을 낼 수 있는 능력으로 성장성과 더불어 기업의 재무유동성 유지에도 결정적인 역할을 하므로 수익성 분석은 재무분석의 기초이며 본질이라 할 수 있음

< 표 6-9 > 수익성 분석의 주요비율

구 분	항목	산출방법	의미
수익성 지표	총자산 이익율	$(\text{당기순이익} \div \text{총자산}) \times 100$	최소한 타인자본비용보다는 높아야 함
	자기자본 순이익률	$(\text{당기순이익} \div \text{자기자본}) \times 100$	높을수록 양호
	매출액 순이익율	$(\text{당기순이익} \div \text{매출액}) \times 100$	높을수록 좋고 동종업종의 타 회사와 비교
	매출영업 이익율	$(\text{영업이익} \div \text{매출액}) \times 100$	높을수록 좋고 동종업종의 타 회사와 비교

① 총자산 이익률

- 총자산이익률은 당기순이익의 총자산에 대한 비율로서 기업의 계획과 실적 간 차이 분석을 통해 경영활동 평가나 경영전략 수립 등에 많이 사용되는 지표임

② 자기자본 순이익률

- 총자본 순 이익률은 높으면 높을수록 좋으며 표준비율은 없으며 동업종의 평균과 대조하여 총자본의 효율성을 판단하여야 하는 지표임

③ 매출액 순이익률

- 기업 활동의 전체적인 능률을 매출액과 결부시켜 판단해 보기 위한 비율로 타인자본조달에 따른 영업외비용과 경영상 특별손실 및 경영의 수익과 특별이익을 총망라한 기업의 최종적 이익이 매출액에서 어느 정도 차지하는가를 나타냄
- 매출액 순이익률도 높으면 높을수록 좋은데, 표준비율은 없고 다만 재무구조가 비슷한 동업종의 타 기업과 비교해서 판단하는 것이 유용함

④ 매출액 영업 이익률

- 매출이익에서 판매비와 관리비를 공제한 영업이익을 매출액과 비교시켜 보는 것으로 기업경영활동을 분석하는 중추적인 비율로서 기업 고유의 활동에서 얻어지는 이익이 우선 높아야 부수되는 활동에서 발생할지도 모르는 손실을 쉽게 부담할 수 있으므로 매출액 영업이익률은 높으면 높을수록 좋으나 동종업종의 타사와 비교해서 판단하는 것이 필요함

(3) 안정성 분석

- 안정성분석은 기업의 자산과 부채 및 자본의 관계를 분석하여 기업의 단기채무 지불능력인 유동성과 경기대응 능력인 안정성을 측정하는 지표로 자기자본비율, 부채비율 등으로 분석할 수 있으며 안정성 지표가 높을수록 기업의 단기지급능력이 높고 유동성 위기에 직면할 가능성이 낮다고 할 수 있음

< 표 6-10 > 안정성 분석의 주요비율

구 분	항목	산출방법	평가기준
안정성 지표	자기자본 비율	$(\text{자기자본} \div \text{총자본}) \times 100$	높을수록 양호
	유동 비율	$(\text{유동자산} \div \text{유동부채}) \times 100$	단기지급능력 판단
	부채 비율	$(\text{부채} \div \text{자기자본}) \times 100$	재무구조의 건전성

① 자기자본 비율

- 자기자본비율은 총자본 중에서 자기자본이 차지하는 비중을 나타내는 것으로 자기자본은 기업이 금융비용을 부담하지 않고 기업을 운용할 수 있는 자본이므로 이 비율이 높을수록 기업의 안정성은 높다고 할 수 있음

② 유동 비율

- 유동비율은 단기채무에 충당할 수 있는 유동자산이 얼마나 되는가를 평가하여 기업의 단기지급능력을 판단할 수 있는 지표로 유동비율이 높을수록 단기 지급능력이 양호하다고 볼 수 있으나 과도한 유동자산 보유는 자산운용 효율성을 떨어뜨려 수익성을 저해할 수 있음

③ 부채 비율

- 부채비율은 타인자본과 자기자본 간의 관계를 나타내는 지표로 부채비율이 낮을수록 재무구조가 건전하다고 할 수 있음

(4) 활동성 분석

- 회전율로 분석하는 활동성은 자본이나 자산의 물리적 효율성을 말하는 것으로 화폐적 결과를 나타내는 것이 아니라 매출액에 비해서 특성자산이나 자본이 얼마만큼 묶여 있나를 알아보기 위한 것임

< 표 6-11 > 활동성 분석의 주요비율

구 분	항목	산출방법	평가기준
활동성 지표	총자산 회전율	(매출액 ÷ 총자산)	높을수록 양호
	자기자본 회전율	(매출액 ÷ 평균 자기자본)	“
	비유동자산 회전율	(매출액 ÷ 평균 비유동자산)	“

① 총자산, 자기자본, 비 유동자산 비율

- 활동성 분석은 기업이 소유하고 있는 자산들을 얼마나 효과적으로 이용하고 있는가를 측정하는 지표로 총자산회전율, 자기자본회전율, 비유동자산회전율 등으로 분석할 수 있으며 활동성 지표가 높을수록 자산을 효율적으로 운영하고 있는 것으로 볼 수 있음
- 총자산회전율은 자기자본이 1년 동안 몇 번 회전했는가를 나타내는 비율로서 자기 자본 이용의 효율성을 측정하는 지표
- 비유동자산회전율은 비유동자산의 효율적 이용도를 나타내는 지표로서 자본의 고정화 정도를 판단하는 수단으로 이용됨

3) 해남교통 시내버스 경영분석

- 해남군 운송업체 재무비율을 비교함에 있어서 한국기업경영분석 최근 2개년 자료를 비교하였음

(1) 성장성 분석

- 해남교통 성장성 분석결과 총자산과 매출액 증가율은 낮은 상태이며, 지표가 과거에 비해 조금씩 개선되고 있음

< 표 6-12 > 해남교통 농어촌버스 성장성 분석

(단위 : %)

구분	해남교통		업종평균	
	2018년	2017년	2017년	2016년
총자산증가율	-5.5	-25.6	395.6	9.1
자기자본증가율	15.0	-124.9	611.6	22.5
매출액증가율	-5.9	-5.0	28.2	3.9

① 총자산 증가율

- 총자산증가율은 기업에 투자·운용된 총자산이 당해 연도에 얼마나 증가하였는가를 나타내는 비율로서 기업의 전체적인 성장척도를 측정하는 지표로서, 해남교통은 -성장척도를 나타내고 있음

② 자기자본 증가율

- 자기자본증가율도 또한 성장척도를 나타내는 지표로서, 해남교통은 -성장이 +성장으로 바뀌는 수치를 나타내고 있음
- 매출액 감소현상은 승용차 증가 등 대중교통수단의 증가와 자치단체 인구 감소 등으로 인해 대중교통의 수요가 감소하여 버스이용객의 감소 때문으로 분석됨

③ 매출액 증가율

- 매출액 증가율은 전년도 매출액에 대한 당해 연도의 매출액의 증가율로, 기업의 외형적 신장세를 판단하는 대표적인 지표로서, 해남교통은 매출액증가율이 감소하는 수치를 나타내고 있음

(2) 수익성 분석

- 해남교통의 수익성 분석결과, 전반적으로 이익률은 낮아지고 있음

< 표 6-13 > 해남교통 농어촌버스 수익성 분석

(단위 : %)

구분	해남교통		업종평균	
	2018년	2017년	2017년	2016년
총자산 이익율	0.4	10.5	-0.6	3.6
자기자본순이익률	-13.0	-458.9	-1.6	15.0
매출액 순이익율	0.2	5.6	-1.9	3.2
매출영업이익율	131.2	118.3	-3.3	0.0

① 총자산 이익률, 자기자본순이익률, 매출액순이익률

- 총자산 이익률, 자기자본순이익률, 매출액순이익률은 당기순이익에 대한 총자산, 자기자본, 매출액의 비율로서 경영에 투입된 최종성과를 나타내는 비율이며, 이 비율이 높으면 좋은 것 이라고 할수 있음으로, 해남교통은 다소 양호하다고 할수 있으나 내부적으로 이러한 이익률이 보조지원금으로 이루어졌다고 하면 양호하다고 판단되지는 않음
- 총자산 이익률은 업체가 소유하고 있는 총자산의 효율성을 나타내는 지표로서 일반적으로 6% 이상은 양호한 상태이며 3%이하는 효율성이 좋지 못함을 나타냄
- 매출액 순이익율은 업체의 성과를 총괄적으로 표시하는 지표로서 이 비율이 높을수록 순익이 증가했다는 것을 의미하며 반대로 수치가 낮은 경우에는 순익이 감소한 것을 의미함

② 매출액영업이익률

- 매출액영업이익률은 기업활동의 채산성을 성장규모에 대비하여 총괄적으로 표시하는 대표적인 지표로서 기업의 주된 영업활동 뿐만 아니라 재무활동에서 발생한 경영성과를 동시에 파악할 수 있는 장점이 있음
- 매출액 영업이익률은 업체의 영업활동의 성과를 총괄적으로 표시하는 지표로서 주된 영업외손익을 제외한 순수한 영업이익만을 매출액과 대비한 것을 말함
- 매출액 영업이익률은 영업활동으로 인한 채산성을 파악하고 영업활동의 능률을 측정하는 기준이 됨
- 해남교통의 경우 영업손실을 나타내고 있음

(3) 안정성 분석

- 해남교통의 안정성분석결과 자기자본비율은 증가하는 반면 부채비율은 다소 감소하고 있음

< 표 6-14 > 해남교통 농어촌버스 안정성 분석

(단위 : %)

구분	해남교통		업종평균	
	2018년	2017년	2017년	2016년
자기자본 비율	2.8	2.3	34.2	23.8
유동 비율	26.7	40.4	44.3	60.8
부채 비율	1,204.0	1,267.4	192.3	319.7

① 자기자본 비율

- 자기자본은 금융비용을 부담하지 않고 기업이 운용할 수 있는 자본을 말하며 자기자본 비율이 높다는 것은 회사가 자산을 취득하는데 대부분 상환 의미가 없는 자본으로 취득을 한다는 것을 의미하며 반대로 자기자본 비율이 낮다는 것은 회사가 자산 취득시 부채로 취득한다는 것을 의미
- 일반적으로 비율이 30% 이상을 유지할 때 안정성이 높다고 할 수 있음으로 해남교통은 경영상태가 불안정 하다고 볼수 있음

② 유동 비율

- 자산과 부채 및 자본의 관계를 설명하는 지표로 단기 채무를 이행할 수 있는 업체의 능력을 측정하는 유동비율과 업체의 타인자본에 대한 의존도를 측정하는 부채비율 나타내는 안정성 분석 지표 중 유동비율의 경우 해남교통은 업종평균보다 낮게 분석되어 유동자산이 적다고 분석됨
- 유동비율은 높을수록 단기채무에 대한 지급능력이 양호하다고 볼 수 있는데 200% 이상이 안전대로 평가되고 있지만 기업형태나 경영규모 등에 따라 다를 수 있으므로 이 기준에 절대적 의미를 부여할 필요는 없음
- 기업에서는 이 유동비율을 주목해 그 지급 능력을 유지하는데 힘쓰며 기업자본의 수익성을 저하시키지 않는 한도 내에서 유동비율이 커지도록 힘쓰는 것이 바람직함

③ 부채 비율

- 부채비율은 일정시점의 대차대조표로부터 계산된 것이기 때문에 정태적인 성격을 지니고 있어, 구체적으로 원리금 지급능력을 나타내는 정보로 이용되기에는 부족한 면이 있으며 일반적으로 100% 이하를 표준비율로 보고 있지만 운송업체의 평균도 192.3% 으로 나타남
- 해남교통의 부채비율 분석시 부채비율은 전년대비 부채비율은 감소함으로 나타남

(4) 활동성 분석

- 해남교통의 활동성 분석결과 업종평균에 비해 활동성 비율은 다소 증가함으로 나타남

< 표 6-15 > 해남교통 농어촌버스 활동성 분석

(단위 : %)

구분	해남교통		업종평균	
	2018년	2017년	2017년	2016년
총자산 회전율	1.9	1.9	0.3	1.1
자기자본회전율	-67.0	-82.0	0.8	4.7
비유동자산회전율	2.6	3.2	0.3	1.5

- 활동성 비율은 자산회전율은 1년 동안 몇 번 회전하였는가를 나타내는 비율로서 기업에 투하된 총자산(총자본)의 운용효율성을 총괄적으로 표시하는 지표임
- 총자산회전율이 높으면 유동자산, 고정자산 등이 효율적으로 이용되고 있는 것을 의미하고 반대로 낮으면 비효율적으로 투자를 하고 있다는 것을 의미
- 일반적으로 1.5회 이상일 때 자산의 회전율이 양호한 것으로 보고 있고 1회 이하 일 때는 불량한 것으로 판단함

제 7 장 운영체계 타당성 검토

1. (준)공영제 목적 배경

1) 해남군 버스운송업체 재정지원금 현황

(1) 해남교통 재정지원금

○ 해남교통 최근 2년간(2018 ~ 2019)지급된 재정지원금은 아래와 같음

< 표 7-1 > 해남군 운수업체 최근 2년간 재정지원금 현황(해남교통)

(단위 : 원)

적용항목	금액		비고
	2018년	2019년	
유 가 보 조 금	418,954,740	418,954,740	
벽 지 보 조 금	1,147,091,040	1,178,000,000	
비수익(적자)보조금	930,460,000	661,000,000	
학 생 활 인 , 카 드 손 실 보 전	56,747,940		
공 영 버 스 보 조 금	116,000,000	116,000,000	
차 량 시 설 개 선	49,845,000	50,000,000	
계	2,719,098,720	2,423,954,740	

자료 : 1. 해남교통
2. 2019년은 예산안 적용

2) 농어촌버스 재정지원 문제점

- 해남군 농어촌버스 유지를 위해서는 재정지원이 필수적이며 정부와 지자체의 한정된 재원에서 농어촌 버스에 대한 재정지출을 두고 그 타당성에 대한 논란의 여지가 있음
- 막대한 규모의 재정부담을 감당해야 하는가에 초점이 맞추어 지는데 재정지원의 긍정론은 사회적 형평성을 강조하고 부정론은 경제적 효율성을 강조함

(1) 정책적 문제점

- 국가정책의 포괄적인 운수업체 지원방향은 업체 간 경쟁을 통한 버스업계의 자구노력이 미흡할 수 있음
- 특히, 승객감소 및 개인 승용차 증가로 인한 버스운송 업체의 비수익 노선 공공서비스 역할은 운송업체의 적자부분을 발생시키는 재정적 문제가 발생하고 있음
- 이러한 현행의 재정지원은 한시적인 분권교부세로 운영되고 있으나, 일반교부세로 전환 시 그 지원규모가 축소될 수 있다는 것에 대한 우려를 갖고 있음
- 재정지원의 경우 전년도 재정현황을 파악하여 다음연도에 지원하는 지원상 불균형 문제가 대두되며 버스 운송업체의 경우 손실금액이 적기에 반영되지 못하는 문제점이 있음

(2) 재정지원의 배분기준 및 활용도 미흡

- 재정지원의 배분기준이 일률적으로 적용되고 있어 지역별로 수지특성의 차이가 발생함에도 불구하고 반영되지 못한 채 지원됨
- 이러한 문제는 정확한 경영수지 판단자료의 구축이 이루어지지 못하고 있으며, 정부와 업체 간의 상호 신뢰가 미흡하기 때문임
- 지방자치단체에서도 국고보조에 대응한 비용을 분담해야 하지만 지역 간 재정자립도의 차이 등에 따라 이를 지원하지 못하는 경우가 있음
- 이 경우 지역의 균형발전 측면에서 고려되어야 하지만 그렇지 못한 것이 현실이며, 이러한 직접적인 지원과 더불어 필요한 것이 버스 육성을 위한 차량, 시설 등 인프라 자원이 필요하지만 이에 대해서는 매우 미약하여 버스의 서비스 개선효과를 기대하기가 어려운 실정임

(3) 재원의 안전성 부족 및 재원활용의 제약

- 버스업체에 대한 지원액이 손실액에 비해 절대적으로 부족하고, 버스재정지원을 위해서 일반회계에서 확보해야 한다는 재원확보의 불안전성은 지속적인 경영의 불안요소로 작용하고 있음
- 공영버스사업 및 비수익 노선 지원 등 지역별 버스운영 및 경영개선을 고려한 효율적인 활용에 제약이 있음

3) 제도적 지원방안

- 재정지원의 문제점을 해소하기 위하여, 지원대상 측면과 재정지원규모 측면에서 검토할 수 있음
- 지원대상 측면에서는 요금인상요인을 지원하는 방안으로, 차량구입비 및 공영차고지 건설과 버스운송의 효율성을 위해 버스전용차로제 등 버스운행을 지원하는 제도의 개선이 필요
- 차량 감가상각비에 대한 충당은 경영수지개선효과를 크게 할 수 있는 요소로 현재 지원되고 있는 공영버스 지원과 더불어 지속적인 운영이 가능하도록 지원하는 방향임
- 공영차고지 건설은 운영여건 및 경영여건의 악화에 대처하고 운행환경 조성을 도모하기 위해 필요하며, 운행비용의 절감을 위해서 차량지체 등을 최소화하도록 도심지역에 버스전용차로제 등과 같은 제도를 확대 운영함으로써 요금인상요인을 최대한 억제하는 방안이 필요함
- 버스 노선의 효율화를 위하여 지선·간선 방식을 활용하거나 순환버스 형태를 도입하여 버스 노선의 효율성을 제고하고 주민불편을 최소화 하여 버스업체 비용을 절감시키는 방안이 필요함
- 원가 절감 차원에서 이용률이 높지 않은 노선에 대해 미니버스 또는 행복택시 등을 운행하는 등 다양한 원가 절감 방식의 필요성이 대두됨
- 실제 이용객이 적은 노선에 대한 실태파악과 실차조사 등을 통해 노선 개편에 대한 연구를 진행할 필요가 있음

2. 버스 (준)공영제의 개념

1) 합리적 경영관리 개념과 필요성

(1) 개념

- 승용차 증가와 운송원가 증가로 인해 열악해져 가고 있는 버스산업을 활성화시키고 위상을 정립시키기 위해서는 버스산업 자체의 건실화와 내실화를 추구 할 필요가 있으며, 경영구조 개선과 서비스질의 개선에 노력을 해야 함

(2) 전제조건

- 해남군 버스업체는 경영진과 종업원 모두가 현재의 어려움을 이끌어 나가야겠다는 강한 의지가 있어야 하며 이러한 의지 속에서 재정적 지원이 이루어지면 효과는 배가 될 것임

(3) 합리적 경영관리 조건

- 단순히 재정적 어려움을 운영보조금에만 의존하기보다는 자체의 체질개선 및 경영합리화를 통하여 경쟁력 있는 운수업체로 발전해 나가야 할 것임
- 즉 경영관리시스템의 확립을 통하여 운수업체 자체의 경쟁력을 높이고, 해남군 버스업체들의 재정적 부담을 줄일수 있을 것임
- 합리적인 경영관리시스템 수립은 운수업체를 평가하기 위한 목적이 아니라 운수업체의 운영여건 및 경영상태의 최적화를 실행하는데 그 목적이 있음

(4) 합리적 경영관리 정책 검토 사항

- 군내버스 운행노선 중 적자노선은 운송원가에 미치지 못하는 운송수입 구조에 의해 발생되고 있으며 버스수요의 감소추세가 계속되고 있고 운송원가는 유류비 및 인건비 등의 인상으로 인해 지속적으로 증가할 것으로 보이는 바 운송원가와 운송수입간 손실금액만큼의 적자분을 보전해 주는 것이 불가피 함
- 따라서, 버스 운송수입금의 투명한 관리를 통해 적자노선에 대한 불합리한 운영구조 및 합리적인 운행손실에 따른 재정지원이 이루어질 수 있도록 버스 운송수입금에 대한 보다 투명한 관리가 선행되어야 할 필요성이 있음
- 극단적인 경우 버스 서비스 중단으로 버스이용자들의 큰 불편이 초래될 수 있는 상황이 나타날 수 있으므로 노선의 안정적인 서비스가 제공되기 위해서는 버스노선의 새로운 운영방식으로 공영제 도입이 장기적인 관점에서 검토되어야 함
- 궁극적으로 버스 정책을 담당하고 있는 정책당국에서 버스업체의 구조적인 문제해결을 위한 지원과 합리적인 개선방향을 버스업체에 제시하고, 이를 통해 궁극적으로 버스산업의 경영합리화를 도모하여 해남군 농어촌버스 사업에 경쟁력 강화와 생산성 향상을 꾀함으로 버스를 이용하는 군민에게 수준 높은 서비스를 제공하기 위한 것임

2) 버스업체 경영개선 방안

(1) 버스업체의 공통적인 현재의 여건

① 인구의 변동 추이

- 해남군 인구는 2011년 ~ 2018년까지 78,346명에서 71,901명으로 지속적인 감소를 보이고 있음
- 이는 지자체에서 공통적으로 보이고 있는 인구 감소현상임

② 자동차의 증가

- 해남군 자동차 보유대수는 2013년 32,900대에서 2018년 38,437대로 매년 꾸준한 증가를 보이고 있음
- 자가용 승용차는 2013년 18,130대에서 2018년 22,054대로 총 3,924대 증가한 것으로 조사됨(기타 승합차 및 화물차 특수차 모두 매년 증가함)

③ 벽지 및 적자노선의 운행

- 해남군의 경우 벽지노선 일일운행거리는 2,604.1km이며, 비수익노선은 3,055km로 조사됨
- 대중교통을 이용하는 군민들의 상당수가 경제적, 신체적 약자임
- 또한 이러한 특성상 인구가 많지 않은 마을까지 군민들의 경제활동과 생활편익을 위하여 정부(해남군)의 배려로 운행하고 있는 실태임
- 해남교통은 일반 1조(8개), 일반2조(9개), 산이목포 5개, 화원목포 7개, 내동 매부리 3개 노선을 운행하고 있으며, 각 노선에 벽지 60개 노선이 포함되어 있음

④ 기타 여건들

- 위에서 나열한 3가지의 여건 중 버스 이용승객 증가를 위하여 해남군 농어촌버스 업체에서 실현 할 수 있는 방안은 제한적이며, 여기에 인건비, 소비자 물가, 유류비 상승 등 경영수지를 악화시키는 여건들만 많은 실정임
- 적자가 누적되는 업체의 경영상태와 운전원의 열악한 근무조건으로 적정 운전원 유지가 곤란하여 서비스 불량, 과중한 업무 증가로 인한 사고의 위험성까지 배가 되는 형편임

(2) 합리적 경영관리

① 차량 운행관리

㉠ 현황

- 농어촌버스 이용자는 농어촌버스가 정시에 도착하지 않고 지연될 경우 불만이 발생하고 향후 군내버스의 이용을 회피하게 됨
- 농어촌버스는 노선별로 일정한 차량이 투입되어 운행되므로 배차간격이 일정해야 하는데 배차간격이 불규칙해지면 지연간격이 발생하게 됨

㉠ 관리내용

- 농어촌버스의 배차간격이 불규칙해지면 지연될 가능성이 높고, 농어촌 버스 회사들 중에는 이러한 배차간격 운행 관리를 잘하고 있는 회사들도 있으나, 많은 회사들에서 체계적으로 관리되지 못하고 있음
- 배차간격 운행 관리를 체계적으로 하기 위해 배차간격이 규정된 일정수준을 초과하는 경우를 지체운행건수로 파악하고, 이러한 지체운행건수를 경영관리 지표로 삼아야 함
- 이를 위해 지체운행건수를 일자별로 관리하여 월 또는 분기 등 일정한 기간 단위로 집계·관리하여야 함
- BIS시스템 확대 구축을 통하여 도착예정시간을 알려주어 대중교통 이용의 불편을 해소 할 수 있음
- 운전자의 운행시간에 대한 편차가 너무 심하지 않도록 하며, 장시간 운전에 따른 피로누적은 서비스질 저하와 교통사고 유발이 가능하므로 운행시간 편차가 심하지 않도록 함
- 버스운행의 특성상 1대의 차량 결행시 이용객은 장시간 차량을 기다리는 불편을 겪게 되고, 배차 간격이 차량의 정체 등으로 지켜지지 않을 경우 이용객이 체감하는 시간은 체증하게 되므로 버스이용객들의 정시성 준수 민원이 발생하게 되는 것으로 판단됨
- 매일 출근시에 운전원은 당일 게시된 배차표를 숙지하여 운행하고 운전원은 배차표를 최대한 준수하여 매 운행시마다 기재사항을 정확히 기록하도록 하여야 함
- 매일의 배차표는 중요지점을 중심으로 노선별, 운전기사를 단위로 통과시간을 기록하여 관리하도록 함

② 차량 운행 비율 관리

㉠ 현황

- 버스업체의 운행 비율은 수입금의 확대에 가장 큰 영향을 미치는 요인으로 작용하므로 운행 비율은 그 영향을 미치는 내용에 따라서 통제 가능한 요인과 통제 불가능 요인으로 분류가 가능함
- 통제가능요인으로는 일정기간 동안에 운행 비율의 발생정도를 버스 운영업체 또는 특정 관리자가 규제할 수 있는 권한이 있는 경우에 이 운행 비율은 그 운영업체 또는 관리자의 입장에서 통제가능 운행 비율이 되며, 버스운영업체나 관리자에 의하여 그 규제가 가능하여 영향력을 줄일 수 있음. 예로 운전기사확보에 의한 과부족현상과 출/퇴근율, 운행버스의 확보율로서 사고나 고장 등이 있음
- 통제 불가능요인으로는 통제가능 운행 비율과 반대로 발생정도에 영향을 미칠 수 없는 것인데 통제 불가능 요인의 예로는 운행노선의 교통혼잡도, 기상조건으로서 비, 눈 등에 의한 운행여건의 악화 등을 들 수 있음

㉡ 관리내용

- 버스의 운행 비율 관리에 있어서 운행율의 통제가능성 여부를 면밀하게 검토하여 그 관리 실적을 파악하여야 함
- 노선의 관리는 운행비율에 큰 영향을 미치며 노선의 변화에 따라 1일 배차되는 차량 비율에도 영향을 미치므로 노선 관리가 선행되어야 할 것으로 판단됨

③ 사고율 관리

㉠ 현황

- 농어촌버스는 대표적인 대중교통수단으로써 다수의 이용자가 이용하여 농어촌버스 사고 발생 시에 다수의 피해자가 발생하게 됨
- 또한 사고에 따라서는 생명까지도 잃을 수 있어 사고의 피해는 상당히 치명적임
- 따라서 농어촌버스 사업에 있어서는 사고를 감소시키는 것이 다른 무엇 보다는도 중요함

㉡ 관리내용

- 운전원의 부주의 및 난폭운전 등으로 인한 사고 가능성을 줄이기 위해서는 안전교육(차분한 운전습관, 교통신호 지키기, 난폭운전방지, 최상의 컨디션 유지)과 함께 사고에 대한 체계적인 자료관리가 필요함
- 이를 위해 사고건별로 사고일지를 작성하고, 사고발생을 사고유형별로 관리함으로써 사고가능성이 높은 요인을 집중 관리하여 사고율을 감소하도록 유도하여야 함

④ 불만을 관리

㉠ 현황

- 농어촌버스 이용자는 군내버스를 이용하면서 군내버스의 지연도착, 운전원의 불친절 등 다양한 사항으로 인해 불만사항들이 발생됨
- 이러한 불만사항들은 전화, 우편 또는 인터넷 등을 통하여 해남군 담당 부서와 버스업체 등으로 신고 되고 있는 상황임
- 이러한 이용자의 불만은 이용자의 기분을 상하게 할 뿐만 아니라 농어촌버스의 이미지를 실추시키고 버스 이용기피를 초래함

㉡ 관리내용

- 농어촌버스 운송사업의 발전 및 성장을 위해서는 서비스를 개선하고 실질적으로 이용자의 불만이 낮아야 함
- 이를 위해 농어촌버스 이용자의 불만사항에 대해 접수일지를 작성하고, 불만율에 대한 관리가 필요함

⑤ 고객 관리

㉠ 현황

- 버스의 고객에게 제공되는 서비스 중에서 정시 도착은 매우 중요한 사항이며 정시성 유지 방안으로는 배차간격의 유지 및 관리의 명확화를 꾀하는 것인데, 정류장에서 승객들의 대기시간을 단축시킬 수 있도록 운행시간의 정확한 분석 및 평가를 실시하여야 함
- 버스는 승객들에게 쾌적하고 깨끗한 분위기를 제공하는 가운데 이루어 지도록 청결과 쾌적성을 유지하여야 함
- 버스 노선 정보 등을 사전에 명확히 게시하고 군민이용에 불편이 없도록 하여 대중교통 이용에 신뢰성 확보가 필요함

㉡ 관리내용

- 버스운영에 있어서 경영을 개선하고 수요를 확대시키기 위해서는 고객 만족경영을 도모해야함
- 고객만족을 도모하는 과정에서 중요한 것은 제공서비스의 내용이지만 항상 고객의 소리를 들을 수 있도록 고객의 의견을 청취할 수 있는 장치를 마련해야 함

⑥ 종사원 관리

㉠ 현황

- 일반적으로 직원의 이직률이 높으면 관련업무의 숙련도가 낮고, 업무의 효율성이 낮아지게 됨

㉡ 관리내용

- 농어촌버스의 운전원에 대해 이직률 감소를 위하여 퇴직자들의 퇴사원인, 퇴사 후 취업계획 등에 대한 퇴직자 면담카드 등을 관리하여 퇴직사유를 파악하고 회사의 문제점을 개선하는 것이 필요함
- 근로자들의 처우개선 및 권리신장을 도모해야 하며 근로여건의 악화는 서비스 저하라는 악순환을 초래하며 우선적으로 직무여건 즉, 기능 및 조직구조를 개선하고 근무여건의 개선을 이루며 근무특성을 개선해야 하고, 특히 종사원 중 서비스를 현장에서 직접적으로 이용자들에게 제공하는 운전직의 경우 일반기업에서와 같은 8시간 근무를 완전하게는 못 지킨다고 하더라도 가급적 무리한 근무시간을 배제해야 함
- 서비스업의 특성상 내부 만족이 고객에게 반영되는 부분이 크며 내부 고객 관리를 통해 고객만족을 창출할 수 있도록 사내 문화를 변화시키는 근로자 관리가 필요함

⑦ 연비 관리

㉠ 현황

- 농어촌버스 운송사업에서 총원가에서 연료비(경유비 및 CNG비)가 차지하는 비중이 인건비 다음으로 높은 주요 원가항목이므로 연비에 대한 관리가 특히 중요한 것으로 나타나고 있음
- 이에 따라 회사들도 현재 주행일지 등을 작성하며 연비를 관리하고 있으나 많은 회사들이 연료의 도난과 같은 실물관리에 대해서만 관심을 기울일 뿐 연비에 대해서는 관심이 낮아 체계적인 관리가 미흡한 상태임

㉡ 관리내용

- 농어촌버스의 연비는 설계적 구조(자동차 제조사별, 취득연도별, 관리상태별 차이), 운전자 운행습관, 공회전여부, 정차거리, 정체구간, 운행노선 특성 등 다양한 요인이 있음
- 이와 같이 연비 결정요인에는 통제 불가능한 요소도 많이 있으나, 급가속 및 급정거, 공회전, 에어컨의 과도한 사용, 부적절한 타이어 사용, 타이어 공기압 및 엔진의 사전관리와 같이 운전원의 운행습관 개선 및 사전교육을 통하여 연비를 충분히 향상시킬 수 있으므로 연비에 대한 관리가 필요함
- 연비산출 양식의 작성 및 관리를 통하여 연비를 관리하고 동시에 전산화도 필요함

⑧ 회계 관리

㉠ 현황

- 농어촌버스 운송회사들은 대부분 법인세 신고를 위하여 회계를 하고 있으며, 일반적으로 인정된 회계처리기준에 미흡하게 운영되고 있음
- 즉 회사들은 자금수지만이 중요하고, 장부는 불필요하지만 세무신고를 위해 갖추어야 하는 것으로 여기고 있음

㉡ 관리내용

- 농어촌버스 운송회사들에서 적절한 회계처리가 이루어지지 않음
- 그 이유를 살펴보면, 회사가 영세하기 때문에 소규모 개인기업과 유사해서 재무제표의 이용자가 거의 없으며, 회사의 수익이 대부분 현금과 교통카드로 입금되기 때문에 채권관리가 거의 필요 없어 회계 관리의 필요성이 낮기 때문이라고 판단 됨
- 현재와 같은 세무보고용 회계처리는 회사의 올바른 재무상태와 영업성과를 나타내지 못하고 왜곡시키기 때문에 이러한 재무제표를 이용하는 이용자의 의사결정을 왜곡시킬 수 있음
- 또한 회사별로 서로 다른 회계처리를 실시함에 따라 회사 간의 비교가능성 및 전반적인 통계자료의 신뢰성이 낮아지므로 전체적인 정책수립 및 실행에 왜곡이 발생할 수 있음
- 또한 올바른 회계처리를 위해서는 적시성 있는 회계정보의 산출이 필요함

- 많은 회사들에서는 세무보고용 회계처리를 하여 년1회 결산을 실시하고 있으나 적시성 있는 회계정보의 산출을 위하여 중간(월차, 분기 또는 반기)재무제표 산출을 하는 것도 하나의 방법임
- 한편 회계처리기준의 적용 및 중간 재무제표의 올바른 작성에 대한 평가는 전문기관의 협조가 필요함
- 특히 중간 재무제표 작성은 재무제표 작성 시에 이를 조합이나 해남군에 보고하여 작성 시기에 대한 검증이 가능하여야 함

⑨ 회계 감사 제도

㉠ 현황

- 회사의 재무상태와 경영성과를 나타내는 재무제표에 대하여 신뢰성을 확보하기 위한 수단으로는 회계감사를 실시하는 방안이 있음
- 우리나라에서는 “주식회사의 외부감사에 관한법률”(이하 “외감법”이라함)에 따라서 직전 사업연도 말 자산총액이 120억 이상인 주식회사에 대하여 외부감사를 실시하도록 규정하고 있음

㉡ 관리내용

- 현재 농어촌버스 운송회사들은 세무보고용 재무제표를 작성하여 회계처리의 투명성 및 신뢰성이 미흡함. 회사 회계처리의 투명성을 확보하고 신뢰성을 제고하기 위하여 ‘외감법’에 의한 외부감사와 같은 외부 모니터링이 필요함
- 특히 대표적인 대중교통수단인 농어촌버스 운송사업에 대해서는 적자를 보전하기 위한 보조금이 집행되는데 보조금의 집행에 따른 회산의 투명성 확보는 시급한 목표로서 우선 정산 보고서 작성이 시행되어야 함

- 투명성 확보를 위해서는 관리수준의 향상 및 적절한 회계처리의 반영이 필요한데 이러한 관리개선 및 기업회계기준에 의한 회계처리는 관리비용 및 세무조사의 가능성 등 회사 측에 추가적인 비용이 소요되므로 회사의 이해와는 상충되는 점이 있음
- 그러나 장기적인 관점에서 투명성 확보가 회사의 발전 및 업계의 성장에 필요하므로 투명성 확보를 위한 회계감사가 필요하다고 생각되며 그를 위한 운송업체 표준회계 기준 마련이 필요함

⑩ 종업원 퇴직보험 가입

㉠ 현황

- 회사는 종업원의 근로대가로써 퇴직 시에 퇴직금을 지급하여야 하며, 회계처리기준에서는 이를 위한 퇴직급 충당금이라는 부채를 계상하고, 이를 내부적으로 유보해 놓도록 하고 있음
- 또한 회사에 따라서는 퇴직금 재원을 종업원퇴직보험을 가입하여 내부 유보가 아닌 외부금융기관에 예치하여 유보할 수 도 있음

㉡ 관리내용

- 퇴직금 재원의 부족은 근로자의 고용불안, 근로의욕 저하 등으로 이어지고 결국 서비스 저하 및 군민의 불편을 초래할 수 있음
- 따라서 퇴직금재원의 유보가 필요한데 재원을 사내에 유보하도록 하는 것은 그 실효성이 낮으므로 종업원 퇴직보험 가입을 유도하여야 함
- 또한 종업원퇴직보험의 가입은 법인세 절감효과도 있음

⑪ 기획 관리

㉠ 현황

- 농어촌버스 운송사업의 특성상 합리적인 사업운영을 위한 사업계획 및 예산을 수립하여 운영하지 않고 있음
- 그 이유는 사업의 특성상 큰 변동이 없으며 별도의 신규사업투자가 거의 없어 영업의 변동이 다른 일반회사보다는 적어 사업계획 수립의 필요성이 낮으나 원가절감 및 효율적인 회사운영을 위해서는 사업계획 및 예산수립이 필요함
- 사업계획 및 예산을 수립하지 않고 운영을 할 경우 운영개선 및 효율성 증가가 어려울 수 있음

㉡ 관리내용

- 회사의 효율성을 제고하고 경영자의 계획적인 사업운영을 위해서는 연간(또는 분기 등)단위의 사업계획 및 예산의 수립이 필요함
- 수립된 사업계획 및 예산은 월 또는 분기단위로 예산실적비교를 통하여 차이 분석을 하는 것이 필요함
- 또한 경영진의 장기적인 계획 및 비전을 사업계획 및 예산에 반영함으로써 목표를 명확히 하고, 실현가능성을 더욱 향상 시킬 수 있음

⑫ 경영목표 관리 제도의 도입

- 회사의 경영자는 조직의 리더로서 직원들이 공감 할 수 있는 명확한 비전을 갖고 있어야 함
- 즉, 조직구성원들에게 꿈과 희망과 용기를 심어주어야 하는데 그러기 위해서는 실현 가능한 비전을 제시해야 함
- 최고 경영자든 중간관리자든, 일선 감독자든 구성원이 몸담고 있는 조직이라는 배가 ‘어떤 목적’ 으로 ‘어디를 향해’ 간다고 공감할 수 있는 비전 제시를 해야 구성원들이 자발적인 동참의식을 갖고 리더의 지휘를 따라 갈 수 있음
- 버스 운송회사의 경우는 우선 경영수지 개선을 통한 안정을 추구하고 종업원들의 복지 증진을 위한 경영자원 마련이 무엇보다 중요하다고 할 수 있음
- 그 목표는 조직의 개혁, 노력, 자원, 행동이 지향하는 지침이며 조직이 희망하는 궁극적인 목적임
- 이처럼 조직이 부문별 목표를 설정하고 효율적으로 운용함으로써 그 결과에 대한 성과평가, 문제점분석을 통한 목표관리를 수정하여 실현가능하게 접근하는 관리제도임
- 버스 운송업계의 경영수지개선을 위한 관리 목표를 노선관리, 조직인력 부문, 재무관리부문별로 아래와 같이 목표를 설정할 수 있음

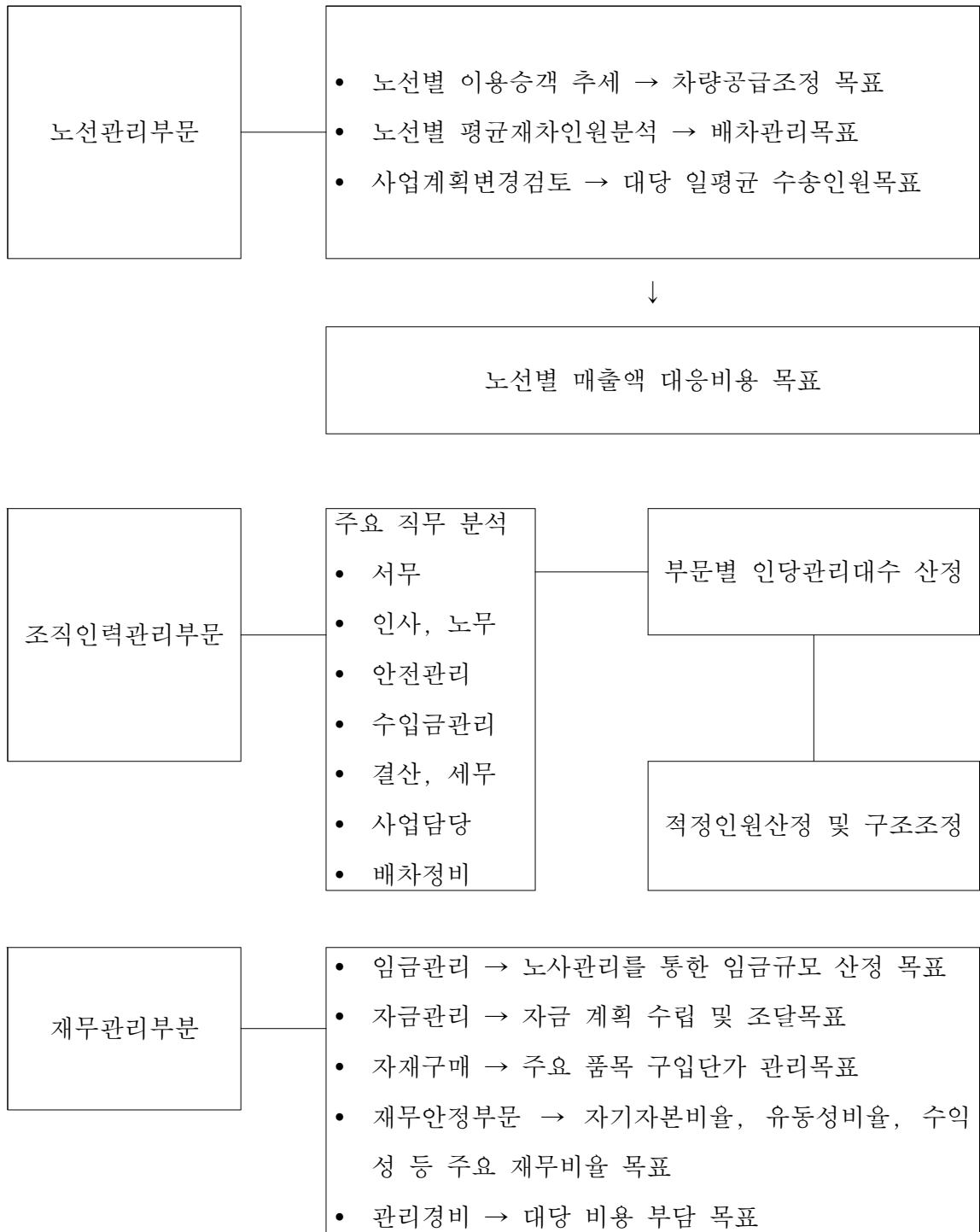

< 표 7-2 > 경영목표 관리제도

3) 운영체계의 개선 방향

(1) 운영체계의 기본방향

- 업체의 경영 수지와 적자폭을 줄이기 위해 준공영제 및 공영제 도입방안을 검토하여 합리적인 버스노선체계 개편으로 인한 수요를 늘리고 노선 및 대수를 산정
- 지선·간선 형태의 버스 노선 변화를 고려하는 등 효율성 측면에서 노선의 원가 절감을 고려해야 하고 이용인구가 적으며 중·대형버스의 도입이 어려운 지역은 미니버스(25인승이하)를 도입을 검토해야 함
- 복잡한 노선체계에서 오는 노선인지의 어려움을 예방하기 위해 주거지와 지역 생활권(학교, 관공서, 상권)을 연결하는 노선은 생활권별 문자표기와 번호로 명시하도록 유도
- 운전면허 갱신 시 교통약자들을 위한 교통안전 재교육 등을 교통안전관리공단과 같은 전문기관을 통하여 실시함
- 서비스와 경영평가를 통한 인센티브제와 같은 방식을 도입해 서비스 질 향상과 안전운행의 동기유발을 도모하고 우수 직원 포상 등 서비스업 특성에 맞게 근로자를 관리하여 외부 고객 만족을 극대화 함
- 해남군에 적합한 저비용 차량관제시스템을 도입하여 승객의 안정적인 버스서비스를 제공하고 교통사고 예방을 위한 군민안전교육 자료 작성 및 배포, 교통약자에 대한 안전시설 확충
- 업체의 경영효율성 향상을 위해 자율적인 구조조정 및 경영수지 개선을 유도함

(2) 운영체계의 개선방향

- 합리적인 경영 추진을 위하여 불필요한 인원 감축과 효율적인 노선운영을 통한 운송원가 감축하고 비효율적인 경영누수요인 제거하는 것이 필요함
- 운영시스템 구축을 위하여 노선별, 차량별 원가관리를 위한 전산시스템을 구축하고 현금 자동인식 요금함을 통한 수입금의 투명성 재고가 필요함
- 군민을 위한 서비스 개선을 위하여 노인과 장애인 등 교통약자를 위한 저상버스 도입과 차량 내부 시설과 차량의 고급화 추진이 필요함
- 경영 및 서비스 평가지침을 마련하여 평가지침은 대중교통정책 수립을 반영하고 신설개선 우선순위산정, 운영개선지원금 산정, 경영 및 서비스 평가 인센티브를 산정하여 활용함
- 경영 및 서비스 평가지침의 주기적인 실시로 인하여 지속적인 경영의 투명성과 서비스 질 향상을 도모하고 인센티브를 통한 동기 부여함

< 표 7-3 > 서비스 평가지표 및 평가지표 방안

구 분	평가지표	세부평가지표	배 점
버스이용 자 만족도	운전기사의 친절성	승객 맞이 및 태도 운전자 제복 및 명찰 착용 승하차시 승객에 대한 배려 안내방송 여부	60점
	안전운전	급출발·급정거정도 개문발차 여부 과속난폭 운전 교통법규 준수 여부	
	배차간격	배차간격 준수 결행배차 여부 첫차·막차 운행실태	
버스경영 및 관리실적	차량관리	차량 내·외부 청소상태 차량내부 시설관리 차량소음 상태	20점
	경영개선	인력 확보율 쾌적한 차량 확보율	
행정처분 및 서비스 개선실적	행정처분 및 교육이수	과태료 및 과징금 부과건수 및 금액 시정·경고 및 개선명령 처분횟수 교통불편 민원건수 운전자 친절교육 이수실적	20점
	근로자 처우개선	자기개발 프로그램 및 휴게실	
	홍보관리	서비스 개선 정책 및 안내(인터넷)	

자료 : 경기개발연구원 「경기도 버스노선의 비수익성 개선방안연구」

4) 농어촌버스 운송업체 경영개선 정책건의

(1) 적자노선 데이터베이스화

- 매년 적자노선의 운행손실금액에 근거해서 재정지원이 이루어지므로 적자노선의 공정하고 투명화 된 운송수입금 및 운송원가를 파악하기 위해 표준화된 조사방법이 필요하고 적자노선의 운송수입금 및 운송원가, 서비스 실태와 관련된 정보를 데이터베이스화 시켜서 철저한 관리가 이루어져야 함

(2) 적자노선 서비스 평가제 실시

- 적자노선을 운영하는 버스운송사업체에게 운행손실분에 대하여 재정적인 지원이 이뤄지고 있으므로 적자노선의 서비스 저하를 줄이기 위해서는 버스운송사업체간 양질의 서비스를 제공할 수 있도록 서비스 평가제를 도입하고 서비스 개선을 위한 경쟁을 유도할 필요성이 있음
- 우수한 서비스 평가결과가 나온 업체에 대해서는 위탁운영 기간의 연장 및 운행손실금에 대한 지원을 더 늘려 인센티브 차원에서 제공할 필요성이 있으며, 일정한 수준 이하의 서비스를 제공하는 버스운송사업체에게는 서비스 개선명령을 통한 시정을 촉구하고 불이익 조치를 취할 수 있도록 장치를 마련하여야 할 것임

(3) 단계적인 적자노선 준공영제 및 공영제 실시

- 적자노선의 공영제는 안정적으로 버스서비스를 지속적으로 제공하는 장점이 있는 반면 관할관청의 행정업무 증가, 재원확보, 운영기구설치,

법제도적인 보완, 초기 투자자본 및 시설 증가 등의 선결해야 할 과제들이 나타날 수 있음

- 도시 및 버스노선의 운행여건 등을 고려해서 적자노선에 한해서 부분 공영제를 시범적으로 도입하고 단계적으로 권역별로 확대해서 공영제를 도입하는 것이 적극적으로 검토되어야 할 것임

3. 해남군 (준)공영제 도입검토

1) 근로시간 법 개정(1주 52시간)인원 분석¹⁾

(1) 법 개정 추진 배경

- 우리나라 근로자의 연간 근로시간은 2016년 기준 2,052시간으로 OECD 국가 중 2위를 차지할 정도로 장시간 노동에 노출

< 표 7-4 > 2016년도 OECD 주요국 연간근로시간

(단위 : 시간)

한국	멕시코	프랑스	독일	일본	영국	미국	OECD평균
2,052	2,348	1,383	1,298	1,724	1,694	1,789	1,707

자료 : OECD, Stats.OECD.org(임금근로자 기준)

- 장시간 노동은 높은 자살률, 최하위권인 국민행복지수와 낮은 노동 생산성, 산업재해 등의 주요 요인으로 지적
- 근로자대표와 서면합의를 하면 무제한 연장근로가 가능한 근로시간 및 휴게시간의 특례업종도 매우 광범위하게 규정(현행 26개 업종)하고 있어 장시간 노동의 주요 원인으로 작용
- 휴일근로 가산수당 할증률과 관련하여 하급심 법원도 각각 다른 판단을 하고 있어 산업현장에서 논란이 지속
- 또한, 공무원, 공공기관 등에 적용되는 「관공서의 공휴일에 관한 규정」이 소규모 사업장 등 일부 사업장에서는 동일하게 적용되지 않아

1) 개정 근로기준법 설명자료, 2018.5 고용노동부

국민의 휴식권 보장에서도 차별이 존재

- ❖ OECD 최장 수준인 근로시간을 단축하고, 무제한 연장근로가 가능한 특례업종을 대폭 축소함으로써 장시간 노동을 개선할 필요
- ❖ 휴일근로 가산수당 할증률을 입법적으로 명확히 하여 사회적 논란을 해소하고, 일반 근로자들도 공무원과 동일한 휴식권을 보장할 필요

(2) 법 개정 추진 경과

○ 실근로시간 단축 공익위원회(노사정위원회 內) 운영

- 실근로시간 단축 공익위원회 발족('12.3.5) → 실근로시간 단축을 위한 공익위원 권고문 발표('13.7.17)

○ 노동시장 구조개선 노사정 합의

- 노동시장 구조개선 특별 위원회 설치('14.9.19) → 노동시장 구조개선의 원칙과 방향에 대한 노사정 기본합의 도출('14.12.23) → 일부 쟁점에 대한 이견으로 노동시장 구조개선 논의 잠정 중단('15.4.9) → 논의 재개('15.8.29) → 노동시장 구조개선을 위한 노사정 합의문의 결*('15.9.15)

- ① 1주일은 7일로 하고, 주당 최대 근로시간은 52시간, ② 기업규모별 단계적 적용, ③ 특별연장근로 도입, ④ 근로시간 특례업종 축소 등

○ 19대 국회에서 한정애 의원, 김무성 의원 등이 근로시간 단축을 위한 근로기준법 일부 개정 법률안을 발의하였으나, 국회 회기 만료로 폐기

○ 20대 국회에서 홍영표 의원, 한정애 의원, 김성태 의원 등이 근로시간

단축을 위한 일부 개정 법률안을 발의하였으며,

- 한정애 의원, 김삼화 의원, 이정미 의원, 강병원 의원, 장석춘 의원 등이 일반 근로자도 공휴일을 공평하게 누릴 수 있도록 관공서의 공휴일을 민간기업에 적용하는 근로기준법 개정안 발의

○ 국회 논의 및 본회의 통과

- 총 10차례 환경노동위원회 법안소위 논의를 거쳐 환경노동위원회 대안으로 의결('18.2.27) → 법사위 의결(2.28) →국회 본회의 통과(2.28)

○ 공포 및 시행

- 국무회의 의결(3.13) → 법제처 공포(3.20) → 시행(' 18.7.1. 기업 규모별 단계적 시행)

(3) 개정 근로기준법 주요내용

<기본방향>
<p>❖ 주 최대 52시간 규정 및 특례업종 축소, 휴일근로가산할증률 명확화, 관공서의 공휴일 규정의 민간 기업 적용을 통해 장시간 노동을 개선함으로써 ‘국민의 휴식있는 삶’ 과 ‘일 생활의 균형’ 실현</p>

○ 연장·휴일근로 포함 1주 최대 52시간 실시(기업규모별 단계적 시행)

- ▲ 300인 이상: ' 18.7.1(특례업종에서 제외된 21개 업종은 ' 19.7.1.부터 시행),

- ▲ 50 ~ 300인 미만: ' 20.1.1, ▲ 5 ~ 50인 미만: ' 21.7.1
- 30인 미만 사업장은 특별연장근로 한시적 인정('21.7.1 ~ ' 22.12.31)
 - 근로자대표와 서면합의 시 8시간 특별연장근로 한시적 인정
- 18세 미만 연소근로자 최대 근로시간 단축('18.7.1 시행)
 - 법정 근로시간 1주 40시간 → 1주 35시간, 연장근로 한도 1주 6시간 → 1주 5시간
- 휴일근로 할증률 명시(공포 즉시 시행, '18.3.20)
 - 8시간 이내 50%, 8시간 초과 100%
- 특례업종 축소('18.7.1 시행), 특례도입 사업장 11시간 연속 휴식시간 보장('18.9.1 시행)
 - 특례 유지 5개 업종: ①육상운송업(「여객자동차 운수사업법」의 노선 여객자동차운송사업 제외), ②수상운송업, ③항공운송업, ④기타 운송 관련 서비스업, ⑤보건업
- 관공서의 공휴일을 유급휴일로 의무 적용(기업규모별 단계적 시행)
 - ▲ 300인 이상: ' 20.1.1, ▲ 30 ~ 300인 미만: ' 21.1.1, ▲ 5 ~ 30인 미만: ' 22.1.1
- 부대의견 및 부칙: 5개 특례업종, 공휴일 민간 적용, 탄력적 근로시간 제 실태조사 및 개선 지원방안 마련

○ 근로시간 단축 주요 개정내용 시행시기

항목	규모	‘18.3.20 (공포)	‘1 8.7	‘1 9.7	‘2 0.1	‘2 1.1	‘2 1.7	‘22 .1
주 근로시간 단축 (68→52시간)	300인~	(‘18.7.1)						
		(특례 제외 업종, ‘19.7.1)						
	50~299인(특례제외 업종포함)	(‘20.1.1)						
	5~49인(특례제외 업종포함)	(‘21.7.1)						
관공서 공휴일 민간적용	300인~	(‘20.1.1)						
	30~299인	(‘21.1.1)						
	5~29인	(‘22.1.1)						
특례업종 축소 (26→5개)	제외(21개)	(‘18.7.1)						
	유지(5개)11시간 연 속휴식(특례도입시)	(‘18.9.1)						
18세 미만 근로시간 단축	1인 이상	(‘18.7.1)						
휴일근로 할증율	5인 이상	(‘18.3.20)						

2) 탄력적 근로시간제 인원 분석2)

(1) 관련법령

① 근로기준법 제51조(탄력적 근로시간제)

- ①사용자는 취업규칙(취업규칙에 준하는 것을 포함한다)에서 정하는 바에 따라 2주이내의 일정한 단위기간을 평균하여 1주 간의 근로시간이 제50조제1항의 근로시간을 초과하지 아니하는 범위에서 특정한 주에 제50조제1항의 근로시간을, 특정한 날에 제50조제2항의 근로시간을 초과하여 근로하게 할 수 있음. 다만, 특정한 주의 근로시간은 48시간을 초과할 수 없음
- ②사용자는 근로자대표와 서면 합의에 따라 다음 각 호의 사항을 정하면 3개월 이내의 단위기간을 평균하여 1주 간의 근로시간이 제50조제1항의 근로시간을 초과하지 아니 하는 범위에서 특정한 주에 제50조제1항의 근로시간을, 특정한 날에 제50조제2항의 근로시간을 초과하여 근로하게 할 수 있음. 다만, 특정한 주의 근로시간은 52시간을, 특정한 날의 근로시간은 12시간을 초과할 수 없음
 - 1. 대상 근로자의 범위
 - 2. 단위기간(3개월 이내의 일정한 기간으로 정하여야 한다)
 - 3. 단위기간의 근로일과 그 근로일별 근로시간
 - 4. 그 밖에 대통령령으로 정하는 사항
- ③제1항과 제2항은 15세 이상 18세 미만의 근로자와 임신 중인 여성 근로자에 대하여는 적용하지 아니함

2) 유연근로시간제 가이드, 2018.6 고용노동부

- ④ 사용자는 제1항 및 제2항에 따라 근로자를 근로시킬 경우에는 기존의 임금 수준이 낮아지지 아니하도록 임금보전방안(賃金補填方案)을 강구하여야 함

② 근로기준법 시행령 제28조(탄력적 근로시간제에 관한 합의사항 등)

- ① 법 제51조 제2항 제4호에서 “그 밖에 대통령령으로 정하는 사항”이란 서면 합의의 유효기간을 말함
- ② 고용노동부장관은 법 제51조제4항에 따른 임금보전방안을 강구하게 하기 위하여 필요한 경우에는 사용자에게 그 보전방안의 내용을 제출하도록 명하거나 직접 확인 할 수 있음

③ 탄력근로제 의의

□ 개념

- 어떤 근로일, 어떤 주(週)의 근로시간을 연장시키는 대신에 다른 근로일, 다른 주(週)의 근로시간을 단축시킴으로써, 일정 기간의 평균 근로시간을 법정근로 시간(1주 40시간) 내로 맞추는 근로시간제
 - 예를 들어, 2주 단위 탄력적 근로시간제에서 첫째 주에 45시간(9시간×5일), 둘째 주에 35시간(7시간×5일) 근무 시 주당 평균근로시간이 40시간이므로, 첫째 주에 법정근로시간을 초과한 5시간에 대한 가산수당이 발생하지 않음
- 운영이 가능한 ‘단위기간’은 취업규칙으로 정하여 실시할 수 있는 ‘주 이내’ 근로자대표와 서면합의가 필요한 ‘개월 이내’가 있음

□ 활용 가능한 업종 · 직무

- 근로시간을 연속하여 근로하는 것이 효율적이거나 고객의 편리를 도모할 수 있는 업종(운수, 통신, 의료서비스업 등)
- 계절적 업종(빙과류 · 냉난방장비 제조업 등) 또는 업무량이 주기적으로 많은 업종(음식서비스,接客업 등)
- 기계를 쉬지 않고 가동시키기 위하여 근로가 연속하여 필요한 업종(철강, 석유 화학 등)

④ 탄력근로제 도입 요건

□ 2주 이내 탄력적 근로시간제

- (취업규칙 등에 규정) 취업규칙 또는 이에 준하는 것에 정하여 도입
 - 취업규칙 작성의무가 없는 상시 9인 이하의 근로자를 사용하는 사업장은 취업규칙이 있는 경우에는 그 ‘취업규칙’, 취업규칙이 없는 경우에는 ‘취업규칙에 준하는 것’으로 규정하여야 함
 - (대상근로자) 대상근로자를 특정하거나 전체 근로자를 대상으로 제한 없이 도입 가능하나, 대상 범위를 명확히 하여 논란이 없도록 하는 것이 바람직
 - (근로일별 근로시간) 근로자가 자신의 근로를 미리 예상할 수 있도록 근로일 및 근로일별 근로시간을 명확히 정하는 것이 바람직
 - (유효기간) 유효기간을 명시할 의무는 없으나, 그 기간을 명확히 하여 논란이 없도록 하는 것이 바람직

- (제한) 특정한 주의 근로시간은 48시간을 초과할 수 없음(연장 · 휴일근로시간 제외)
- 특정한 날의 근로시간에 대한 제한은 없으나, 철야근무 등 지나친 장시간 근무는 근로자의 건강을 해칠 우려가 크므로 자제하는 것이 바람직

□ 3개월 이내 탄력적 근로시간제

- (근로자대표와 서면합의) 사용자와 근로자대표가 아래 내용을 포함하여 서면으로 작성하여 서명 · 날인하여야 함
- ①(대상근로자) 반드시 전체 근로자를 대상으로 하는 것은 아니며, 일정 사업 부문, 업종, 직종별로도 적용 가능
- ②(단위기간) 1일 근로시간과 1주 근로시간의 평균을 내는 단위기간을 3개월 이내로 정하여야 함 (예 : 1개월, 3개월 등)
- ③(근로일별 근로시간) 근로자가 자신의 근로를 미리 예상할 수 있도록 근로일 및 당해 근로일별 근로시간을 명확히 정하여야 함
- 노 · 사간 다툼 방지 등을 위해 구체적인 근무표를 공표 · 게시하는 것이 바람직
- ④(유효기간) 서면합의의 유효기간을 명확히 정하여야 하며, 노 · 사가 합의하는 한 유효기간의 길이(3개월, 6개월, 1년 등)에 대해서는 특별한 제한이 없음
- ⑤(서면합의 서류의 보존) 근로기준법 제42조 및 시행령 제22조에 따라 서면합의 서류는 서면 합의한 날로부터 3년간 보존하여야 함

- (제한) 특정한 주의 근로시간은 52시간을, 특정일의 근로시간은 12시간을 초과 할 수 없음(연장·휴일근로시간 제외)

⑤ 탄력근무제 연장·휴일·야간근로 및 휴일·휴가의 관계

□ 연장근로

- 탄력적 근로시간제의 도입 여부와 관계 없이 당사자 간의 합의가 있는 경우 1주 12시간을 한도로 연장근로 가능
 - 다만, 산후 1년이 지나지 않은 여성에 대하여는 1일 2시간, 1주 6시간, 1년 150시간을 초과하는 연장근로를 시킬 수 없음
 - ※ (1주 최장 근로시간) 근로기준법 개정(' 8.3.20. 공포)으로 휴일근로가 연장근로시간에 포함됨에 따라 통상근로자의 경우 3개월 이내 탄력적근로시간제의 1주 최장 근로시간은 기존 80시간에서 64시간으로 기업 규모별로 단계적으로 축소
 - 1주 최대 52시간 + 연장 12시간 + 휴일 16시간
 - 1주 최대 52시간 + 연장 12시간

□ 휴일·야간근로

- 탄력적 근로시간제를 도입하더라도 야간근로나 휴일근로에 대하여는 가산 수당을 지급하여야 함

□ 휴일·휴가 부여

- 탄력적 근로시간대를 도입하더라도 출근율에 따라 주휴일과 연차휴가를

부여 하여야 함

⑥ 탄력근무제 임금조정

- 사용자는 탄력적 근로시간제를 도입 · 운영하는 경우 기존의 임금수준이 낮아지지 않도록 임금보전방안을 강구하여야 함(근기법 제51조제4항)
- 임금보전의 방법 · 시기 · 절차에 대해서는 특별한 제한이 없으며, 기본급 또는 수당의 조정, 소정근로시간 단축 등 근로자가 수용할 수 있는 방법이면 가능
- ※ 고용노동부장관은 임금보전방안을 강구하게 하기 위하여 필요한 경우에는 사용자에게 그 보전방안의 내용을 제출하도록 명하거나 직접 확인할 수 있음(근기법 시행령 제28조제2항)

⑦ 탄력적 근로시간제의 법적 효과

- 도입 요건을 충족하고 적법하게 운영되는 탄력적 근로시간제 하에서는 특정한 날 또는 특정한 주에 법정근로시간을 초과하여 근로 할 수 있으며, 초과 시간에 대한 가산수당을 지급하지 않아도 됨

- 탄력적 근로시간제가 법적 요건을 갖추지 못한 채 운영되면 근로기준법 제 51조 (탄력적 근로시간제)가 아닌 같은 법 제50조(근로시간)가 적용되어 1일 8시간, 1주 40시간을 초과한 근로시간은 연장근로가 됨
- 따라서, 실 근로시간 여부에 따라 근로시간 위반이 될 수 있고, 실 근로시간을 토대로 임금 등 근로조건이 적용됨

3) 해남군 버스운송업체 근로시간제 분석

(1) 주52시간 근무제 적용

- 관계법령에 따라 주52시간을 적용시 1일 운전시간은 12시간 정도로 1일 14시간을 근무하여야 하는 운송업체의 여건을 맞추기는 실상 어려움으로 판단됨

< 표 7-5 > 관계법령 적용시 1주 52시간 근무 분석

구분	1일 운행시간	운행일	운행시간	비고
적정 근무시간	8시간	5일	40시간	
초과 근무시간	12시간	5일	60시간	-20시간

(2) 해남교통 주 52시간 적용시 근무인원 분석

- 해남교통은 주 52시간 근무 적용시 운전원 총원 인력은 총 5명으로 조사되었고, 인력산출 내용은 아래와 같음

① 주 52시간 도입시 운전직 인원 분석(해남교통)

< 표 7-6 > 주 52시간 도입시 운전직 인원 분석(해남교통)

구분	주 52시간 적용시	주 52시간 산출내역
근무시간	12시간	1일 1명 기준(1개월 20일 만근)
1일 소요시간	384	차량 32대*12시간(휴게시간 제외)
1개월 소요시간	11,712	384시간 * 30.5일
1년 소요시간	140,160	384시간 * 365일
인원	51.83	140,160 / 52시간 / 52주
추가소요인원	5	52명 - 47명(현 운전원)
1대당 운전원	1.63	52명/32대

4. 준공영제 도입방안 검토

1) 준공영제 목적 및 배경

- 자가용 및 승용차의 대중화 등 경쟁교통수단의 발달 등으로 버스수송수요가 급속히 감소하여 이로 인해 버스업체의 경영이 악화되고 이는 다시 버스 서비스 저하로 이어져 버스수요의 감소를 야기하는 악순환을 거듭하였음
- 현대에 들어서 자가용승용차가 증가함에 따라 교통 혼잡, 대기오염, 에너지 낭비 등 많은 문제를 야기하고 있어 대중교통활성화 및 이용촉진을 위한 다양한 정책이 마련되고 있음
- 대중교통이용 활성화를 위해서는 버스교통의 사회경제적 편익에 상당한 우대정책, 즉 버스 교통 인프라 구축 등 우선정책이 시행되어야 하지만 민영체제하에서는 이러한 정책시행에 한계가 있음
- 민영체제의 한계를 극복하고 공공성 확보를 위하여 서울, 부산, 대구, 광주 등 주요 대도시를 중심으로 버스 준공영제가 시행되고 있음
- 농어촌버스의 준공영제는 이용하는 군민의 만족도 및 서비스 개선, 운영업체의 경영건전성 제고 등 많은 장점이 있는 제도임에도 불구하고, 지자체의 재정 부담이 가중되고 있는 실정임
- 정부의 재정지원이 미미함에 따라 지자체의 재정악화가 초래되고 버스 운행 축소를 통해 재정부담을 감축하고 운송비용 보전을 적정원가이하로 줄이는 등의 사태가 일어나고 있음

2) 버스 준공영제의 개념

- 일반적으로 버스운영체계는 소유와 운영방식에 따라 민영제, 공영제, 준공영제로 분류해 볼 수 있음

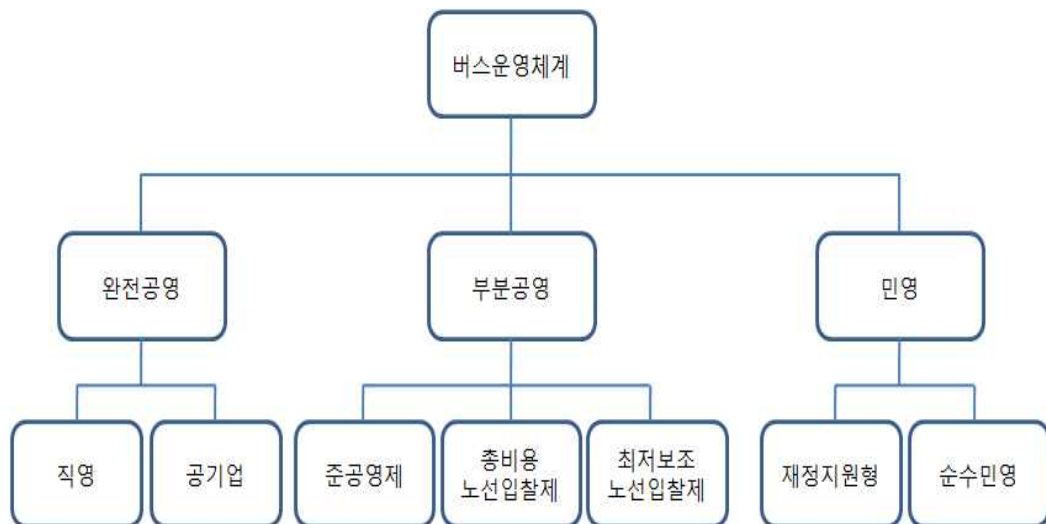

< 그림 7-1> 버스 운영 방식 분류

(1) 민영제

- 민영제는 버스운행서비스의 공급을 시장에 자율적으로 공급되게 하는 운영체계로, 민간이 노선을 계획하고 운영하는 방식으로, 순수민영제와 재정지원형 민영제로 구분할 수 있음
- 순수 민영제는 1990년대까지 버스의 대표적인 운영방식으로, 민간사업자에 의해 독립채산방식으로 운영되는 방식이었음
- 재정지원형 민영제는 민영기반에서 대중교통수단인 버스교통의 안정적인 서비스 제공을 위하여 부분적으로 적자노선에 대하여 정부 및 지자체가 보조금을 지급하는 형태로, 현재 준공영제 시행도시를 제외한 지역에서 운영되고 있는 시스템임

< 표 7-7 > 민영제의 장·단점

장점	단점
<ul style="list-style-type: none"> • 민간기업의 이윤동기에 근거해 버스를 운영하기 때문에 정부의 행정비용이 소요될 필요가 있음 • 수익노선의 수익을 가지고 비수익노선의 적자를 보전할 수 있는 교차보조가 가능하고, 그렇게 함으로써 장기적으로 수익노선을 개발할 수 있음 • 버스시장의 수요와 공급의 변화에 민감하게 반응하는 유연성이 있음 • 자율경쟁 운영방식으로 업체 간 자율경쟁에 의해서 이용자들에게 버스서비스를 제공함으로써 효율적인 운영을 추구할 수 있음 • 최소한의 재정지원만으로 버스노선을 관리하고 운영함으로써 공공이 부담해야 하는 재정지원이 최소화 될 수 있음 	<ul style="list-style-type: none"> • 버스이외에는 대체교통수단이 없는 노선의 수익성이 악화될 경우 민간업자는 운행을 중단하게 되며, 이에 따라 비수익노선에는 버스운행이 없게 되는 ‘부익부 빈익빈’ 구조가 강화되어 지역적 형평성 저해 • 수익성에 근거해서 버스운행을 하기 때문에 지하철 등과의 연계교통체계를 수립하여 효율적인 도시교통체계를 구축하지 못하는 문제가 발생하며 따라서 도시교통체계의 효율성 저해 • 수요가 많은 노선에 집중하게 되므로 도심의 교통 혼잡이 더욱 악화되고 자원의 중복투자로 인한 교통의 사회 경제적 비용 증가 • 정류장이 효율적 도시교통체계를 위해 신설 및 변경되는 것이 아니라, 민간회사의 수익성에 따라 형성되므로 목적지까지 도달하는데 장시간이 소요되는 비효율 발생 • 운임규제가 없을 경우 대체수단이 없는 버스이용자를 대상으로 높은 운임을 부과할 수 있으며, 이는 사회적 형평성을 악화시킬 수 있음

자료 : 한국교통연구원, 버스준공영제 확대 및 효율적 시행방안, 2010.4

(2) 준공영제

- 버스준공영제는 민영과 공영방식을 혼합한 형태로, 민영제와 공영제의 단점을 보완하기 위해 제안된 버스운영체계이며 버스서비스의 공공성과 효율성을 확보하기 위한 것임
- 국내에서 시행 중인 버스준공영제는 노선관리를 공공부문이 담당하고 운영은 민간부문에 위탁하는 시스템이 대부분이며 운영방법에 따라 노선관리형, 수입금관리형, 위탁관리형으로 구분됨
- 노선관리형은 버스노선의 면허 및 운영권을 정부와 지자체가 소유하고 버스운송사업자는 일정기간만 경쟁적으로 입찰에 참여하여 정부로부터 운영권을 위임받아 버스노선을 운영하는 형태임
 - 노선입찰방식에는 최저보조금입찰제는 버스노선의 운영권을 정부가 소유하고 노선 당 적자 보조액에 대하여 입찰에 부쳐 버스운송사업자를 선정하고 노선 운영권을 일정기간 동안 부여하는 형태임
 - 총비용입찰제는 노선운영에 소요되는 총비용에 대하여 입찰에 부쳐 일반적으로 최저액을 제시한 버스운송사업체에 노선운영권을 일정기간 동안 부여하는 형태임
- 수입금관리형은 정부가 수입금을 관리하고 노선별 운송실적과 원가를 정산해서 적자노선에 대해서도 원가만큼 배분하는 형태로, 현재 주요 도시에서 시행되고 있는 버스준공영제의 운영방식임
- 위탁관리형은 정부가 버스운송사업조합, 법인 또는 민간버스운송사업자에게 특정한 노선에 대해 차량구입, 손실보상 등 재정적인 지원과 함께 운영을 위탁하는 형태임

- 일부공영제는 완전공영제의 운영형태이지만 전 노선이 아닌 일부노선에 한하여 공영제를 도입하여 운영하는 부분공영제 방식임

< 표 7-8 > 준공영제의 장·단점

구분	장점	단점
노선 관리형	<ul style="list-style-type: none"> 장기간 노선독점 운영권의 개념에서 탈피하여 비수익 노선에 공공서비스를 제공하고 노선간의 수익성의 격차를 해소 할 수 있음 	<ul style="list-style-type: none"> 입찰노선의 선정과 입찰기준이 확고해야 하고 입찰과정에서 공정성이 요구
위탁 관리형	<ul style="list-style-type: none"> 비수익노선에 대해 하향평준화 서비스를 개선하고 보다 효율적인 운영 및 관리를 할 수 있음 	<ul style="list-style-type: none"> 위탁 운영할 수 있는 비수익노선의 선정 및 현황 파악이 요구되며 정부의 지원 기준의 설정이 필요함
일부공영	<ul style="list-style-type: none"> 정부에서 비수익노선을 직접운영 함으로써 양질의 서비스를 제공 	<ul style="list-style-type: none"> 비수익노선 선정과 현황파악이 요구되고 비수익노선의 산재로 운영의 비효율성, 재정의 소모가 심할수 있음

자료 : 한국교통연구원, 버스운영체계 유형 및 운영사례, 2004

3) 해남군 준공영제 도입검토

(1) 준공영제 도입방안 검토

- 준공영제는 민영제와 공영제 방식을 혼합한 형태로 노선관리형, 수입금 관리형, 위탁관리형 등으로 구분할 수 있음
- 현재 국내 대도시의 준공영제 형태는 대부분 수입금관리형으로 정부 또는 관할관청이 수익금을 관리하고, 노선별 운송실적과 원가를 정산해서 적자노선에 대해서는 원가만큼 배분하는 형태임
- 현재 해남군 버스업체는 1개 회사로 노선관리형 보다는 수입금관리형이 적합 할 것으로 판단됨
- 수입금공동관리위원회의 설치로 매일 수입금 관리 및 수입금 정산 투명화

① 추진사항

- 준공영제 추진 전담팀 구성(T/F팀)
- 준공영제관련 운영조례 제정
- 관련시설정비(환승시설개선 등)
- 업체와 준공영제에 대한 관련협약체결
- 수입금공동관리 위원회 설치
- 수입금 공동관리 시스템 구축
- 표준운송원가와 표준경영모델 설정

② 초기비용

- 영업보상비 : 없음
- 유형자산인수비용 : 없음
- 수입금공동관리위원회 운영비(정산은 시에서 직접 관리 또는 지정 위탁)
- 수입금 관리를 위한 현금인식 요금함, CCTV, 계수기 등의 설치

③ 운영비용

- 연간 운송수입은 동일하다고 가정
- 준공영제 운영비 발생비용
 - 연간운송원가(신안군 공영제 2018년 임금 기준) : 인건비는 운전원 89명 30.4억원, 정비원 1.3억, 사무인원(사무, 임원) 2억, 운영비 27억원(감가상각비 포함)발생
- 준공영제 적용시 1일 2교대를 적용하며 운전원은 42명이 증가한 총 89명으로 산출됨
- 정비원은 차량대수의 변동이 없어 기존 인력(4명)그대로 적용함

< 표 7-9 > 해남군 준공영제 도입 검토 결과

(단위 : 명)

구분	근무인원				비고
	운전직	정비	사무원	임원	
현행기준	47	4	4	2	
준공영제도입	89	4	4	2	
증감현황	+42	-	-	-	1대당 2.78명 적용

- 주) 1. 준공영제 적용시 현행 운행노선 및 횟수에 대한 변동은 없는 것으로 적용함
2. 정비, 행정인원은 2019.06월 기준과 동일하게 적용함

< 표 7-10 > 해남군 준공영제 전환 시 발생비용

(단위 : 원)

구분	비용	비고
인건비	3,632,430,000	운전원 및 정비원
운영비	2,994,201,000	인건비를 제외함
토지매입	-	
차량매입	-	감가상각비 적용
노선운행영업권	-	
합계	6,626,631,000	

- 주) 1. 임금은 2018년 신안군 운전원 임금 대비 임금상승률(2개년) 적용(정비, 사무 동일금액 적용)
2. 천원이하 절사
3. 인건비는 운전원(3,476백만원), 정비원(156백만원) 임
4. 운영비는 사무원(156백만원), 임원(78백만원), 일반운영비(2,746백만원)임

④ 준공영제 도입 의견

○ 준공영제를 도입시 버스운행의 안정성은 제고될 것으로 판단됨

○ 하지만 운송수지 적자를 보상해 주고 있는 현재의 체계와 비교해 별다른 실익 없이 재정적 부담의 증가와 버스업체의 경영 해이에 따른 효율

성 약화를 초래할 가능성이 있음

⑤ 준공영제 도입 검토 결과

- 현재 민간업체가 운영하고 있는 해남군 농어촌버스에 대해 준공영제를 도입할 경우, 버스운행의 안정성은 재고 될 것으로 판단됨
- 하지만 운송수지 적자를 보상해 주고 있는 현재의 체계와 비교해 별다른 실익 없이 행·재정적 부담의 증가와 버스업체의 경영 해이에 따른 효율성 약화를 초래할 가능성이 있음
- 원가산정 결과 준공영제는 민영에 비해서는 큰 폭의 원가 상승이 예상됨
- 원가상승 요인 중 가장 큰 요인은 인건비의 상승으로 1일 2교대 적용으로 늘어난 운전원 임금임(운전원 임금 적용은 공영제를 시행하고 있는 신안군 2018년 임금을 적용함)
- 준공영제 도입으로 민영제의 단점을 일정 부분 보완하는 성과는 있을 수 있지만, 노선권이 변동 없이 운영되며(민간 사유화) 운행노선 확대 및 연장과 같은 변동은 없을 것으로 예상됨
- 또한 준공영제 운영으로 민간 업체의 임원임금 및 이윤 등이 지속적으로 발생하게 됨
- 이와 같이 준공영제는 민간운영과 공영제의 중간부분으로 많은 비용에 비해 실효성은 미비할 것으로 예상됨

㉠ 준공영제 도입 검토 의견

□ 장점

- 재정지원금에 대한 시비가 줄어 경영불안 해소로 안정적 버스 서비스 제공
- 버스 운행에 대한 지자체의 영향력 제고로 일부 서비스 개선 가능

□ 단점

- 수입금 증가 없이 인건비 상승과 이윤보장 및 경비 증가로 인한 효율성 약화로 인한 재정지원 증가 그리고 재정지원 기준 및 수입금 공동관리 위원회, 전담 공무원 등 부가적인 행정력 필요
- 일부 버스서비스 개선이 가능하나 공영제에 비해서는 제한적이며, 버스 업체의 동의와 추가 재정지원이 필요함
- 버스운송회사가 1개사로 업체 간 자율경쟁에 의한 서비스 개선이나 경영개선을 기대하기 어려움

□ 검토의견

- 현재 민영체계와 비교해 운송원가 측면에서 비효율적이며, 버스서비스 개선에 대한 지자체의 영향력 확대도 제한적임
- 운송원가 및 버스회사에 대한 영향력 확대 면에서 별다른 실익이 없지만 행정력과 재정적 부담이 증가
- 버스 업체의 경영해이에 대한 비효율성과 한번 도입하면 다시 되돌리기 어려움으로 해남군 재정여건과 도입시기를 고려한 신중한 접근 필요

(2) 준공영제 기대효과 및 문제점

① 준공영제 시행에 따른 기대효과

㉠ 이용객 측면

- 버스 서비스 신뢰도 향상과 안정적인 운행서비스 공급과 양질의 교통서비스 제공 기대
 - 준공영제 시행을 통해 그동안 농어촌버스의 경영악화로 인해 불가피하게 노선폐지 혹은 축소, 운행횟수 감축 등의 이용자 불편요인 제거가 가능해짐
 - 버스의 정시성, 운행횟수 및 배차간격 확충에 따른 이용자들의 농어촌 버스에 대한 신뢰 회복을 기대할 수 있음
- 버스교통수단 선택폭 확대와 맞춤형 서비스 제공이 가능할 것으로 기대
 - 준공영제의 효율적 운영을 위해서 버스공영제운영협의 기구를 통해 노선조정과 서비스수준을 결정함으로써, 지역 및 이용자의 특성을 고려한 맞춤형서비스 제공이 가능할 것으로 기대됨
 - 대도시 및 중소도시에 비해 버스교통에 대한 이용자의 의존도가 상대적으로 높은 농촌지역의 경우 지역특성에 맞는 맞춤형서비스가 가능

㉡ 지자체 측면

- 준공영제에 따른 운송수입과 운송비용에 대한 투명성 확보 기대
 - 운송수입과 운송비용에 대한 과학적 관리를 통하여 보다 효율적이고 투명한 재정 투입이 가능해짐

- 지역민에게 보다 밀접한 교통복지서비스 제공 가능
 - 지역적 특성과 지역민의 특성을 고려한 농어촌버스 운영을 통해 지역민에게 보다 밀접한 교통복지서비스 제공이 가능해짐
- 주기적인 서비스평가제도의 운용을 통해 서비스개선 효과 기대
 - 운전원에 대한 정기적인 서비스교육 및 서비스평가제도의 시행을 통해 이용객들이 체감할 수 있는 서비스개선 효과를 이끌어 낼 수 있음
- 공공서비스 기능 달성과 지역민들의 시정 만족도 향상 기대

㉔ 운영자 측면

- 합리적인 경영개선 도모 가능
- 버스 운행 효율성 향상
- 경쟁 가능한 시장체제 유지

② 준공영제 시행에 따른 문제점

- 유연성 둔화
 - 버스시장의 수요 공급에 따라 민감하게 반응하는 유연성을 기대할 수 없어 업체 간 경쟁을 통한 경영개선과 서비스 향상이 어렵고, 버스서비스를 공급하는 운수업체가 시장에서 경쟁이 없는 독점체제와 마찬가지로 효율성 개선을 통한 경쟁력을 확보하려는 동기가 결여될 수 있음
 - 준공영제의 운영으로 정부의 행정력 및 비용 등의 증가가 예상됨

○ 버스노선 조정권 확보 필요

- 준공영제 시행에 있어 가장 크게 대두되는 문제점으로 준공영제 시행에 따른 예산조달과 기 민간 버스운송사업체가 보유하고 있는 버스노선 운영권을 원만한 협의를 통해 버스공영제운영협의체로 이관하는 절차가 필요함

○ 인건비의 과도한 증가

- 준공영제 도입에 따라 운전원 및 정비원의 급여 및 후생비용의 증가로 인한 과도한 원가상승
- 회사 임원의 급여 발생 및 매년 임금상승이 지속적으로 발생함
- 더불어 운전원들의 고용한정과 같은 상황발생으로 파업증가 우려됨

(3) 준공영제 도입 사례³⁾

① 수입금 관리형 - 광주광역시⁴⁾

㉠ 준공영제 시행

○ 도입시기

- 업체의 경영안정 및 양질의 대중교통 서비스 구현을 위해 준공영제를 도입함(2004년 5월 버스파업 이후 준비 작업을 거쳐 2006년 12월 21일부터 시내버스 준공영제를 시행함)

3) 한국교통연구원-버스운영체제 비교분석 및 정책방향(준공영제와 공영제를 중심으로)

4) 차량대수 및 운전원 근무일수는 광주광역시 2018년 정보공개청구 자료를 참조함(평균 임금은 1 - 9호봉 평균금액을 적용함)

○ 운영방법

- 수입금 관리형 : 현재 국내 대도시의 준공영제 대부분 수입금관리형으로 정부 또는 관할관청이 수입금을 관리하고, 노선별 운송실적과 원가를 정산해서 적자노선에 대해서는 원가만큼 배분하는 형태임

○ 운영방법의 장단점(수입금 관리형)

- 장점 : 수요자 위주의 노선 관리 가능
- 단점 : 버스운행 서비스 개선 의지 감소로 서비스 질 하향 우려

○ 차량대수

- 총 1,036대(대형버스 : 667대, 중형버스 : 369대)

○ 운전원 근무 일수 등

- 1일 소정근로 8시간, 1개월 22일 근무, 1일 인건비 평균 3,292,388원

○ 연간 운영비

- 65,557백만원(광주광역시 2018년 세입세출 예산서)

(4) 준공영제 시행 후 운송원가 감소방안

① 표준운송원가 관리 및 감소방안

㉠ 준공영제 총비용 절감 방안

○ 준공영제의 총비용은 대부분 버스운송비용에 투입되는 예산

- 버스운송비용의 증가에 영향을 미치는 주요 요소에는 유류비, 인건비, 수수료, 복리후생비, 감가상각비 등

㉡ 유류, 자량, 타이어 등 생산요소의 공동구매 제도 시행

○ 현재 개별 업체별 구입하고 있는 유류 등의 구매형태를 대행 구매 시스템인 공동구매제로 전환하여 공급자로 하여금 가격의 인하를 유도하여 비용절감을 도모할 수 있음

- 이러한 공동구매제도가 도입에 따른 시행효과는 정확히 예측하기 어려우나 버스업체의 참여정도가 클 때에는 큰 효과를 얻을 수 있음

㉢ 유류소비 절감대책의 마련

○ 버스 변동비의 대부분을 차지하고 있는 유류비의 절감대책으로 차량운행시 유류소모량의 절감방안 시행이 중요함

- 대표적인 운행습관 교정을 통한 유류소모량의 절감 사례로 일본의 니시테쓰 버스회사에서 시행한 에너지 절약운전
- 버스 운전 중 배기브레이크는 필요할 때만 사용하고 엔진브레이크 사용을 촉진, 연료의 80%의 급유, 30초 이상 정차 시에는 엔진정지, 800 ~ 1,600회전의 적정엔진회전 유지, 공회전 제한, 출발 시 가속페달의 70% 유지 등과 같은 주요지침을 홍보하고, 에너지절감을 위한 주요 항목을

운전자에게 교육 실시

< 표 7-11 > 일본의 니시테쓰 버스회사의 에너지절약운동 주요항목

주요항목	내용
30초 이상 정차시 엔진 정지	엔진정지 시 1분간 25 ~ 30cc, 30초간 10 ~ 12cc절감가능
발차는 서서히, 신속히, 부드럽게	가속페달의 동작방법이 연료절약의 주요사항
엔진브레이크를 적절히 사용	연료소비의 제로화 및 차내사고 방지 효과
아이드링의 적정사용	여름은 3분, 겨울은 5분 정도가 효과
급유시에는 잔량을 확인	적정유량 보급(80%)
정시 발차로 여유 있게 운전	등속, 정적속도 준수
적정한 엔진회전 유지	800 ~ 1,600회전이 최적
공회전을 제한	

㉔ 버스운행대수 조정

- 준공영제를 대비한 노선체계 개편과 버스 이용수요에 알맞은 노선별 운행대수를 산정이 필요하며, 특히 광주노선부분에서 운영결과에 따라 상용차에 대한 감차를 고려 해 볼 수 있을 것으로 예상됨
- 상용차 운행대수의 감차가 이루어질 시에는 운전원 신규인력의 채용을 억제하여 현재 재직하고 있는 운전기사의 고용이 보장되도록 진행하여야 함

㉠ 효율적 인력관리체계의 구축

- 버스운송비용의 대부분을 차지하고 있는 인건비 절감을 위하여 과다인력 대한 구조조정이 요구됨
 - 자체적으로 직급별 직무현황에 따른 적정 소요인원을 산출하고 이에 근거하여 합리적인 구조조정을 통한 인력운영관리의 효율화를 도모할 필요 있음
 - 이를 위해 관리직의 업무 통합을 통한 적정인력운영과 더불어 차량 정비 및 세차 등의 아웃소싱 또는 공동운영을 통한 관리비용의 절감이 바람직함
 - 종합적이고 체계적인 버스경영정보시스템을 구축하여 운송비용에 대한 정보를 체계적으로 수집, 분석하여 비용절감대책을 마련하는 방안도 적극적으로 검토되어야 함

㉡ 교통사고 절감을 통한 사고비용 및 보험료의 절감

- 버스교통사고의 감소는 보험료와 사고비용의 절감으로 운송비용 절감을 가져옴
 - 이러한 교통사고 절감을 위한 대책으로 먼저 안전관리 점검의 강화, 종사원 안전교육의 철저, 교통안전관리체계의 정비 등이 필요함
 - 현재 안전관리 실태는 외형적인 안전관리를 이행하고 있으나 내실성이 부족한 것으로 판단되므로 보다 실효성 있는 대책이 필요함
 - 이를 위하여 안전운행 장치의 점검으로 관련법에 의거하여 장착 운행하도록 되어 있는 속도제한장치, 운행기록장치의 설치 및 가동여부를 집중 점검하여 사고예방이 가능함

- 그리고 사고 다발자 대상으로 한 내실 있는 교통안전교육을 시행하고, 운전자의 안전운전 의식과 능력을 배양하고 운전습관의 교정을 위한 체험교육장의 건립을 통한 안전교육의 강화가 필요함
- 교통안전관리체계의 정비를 위하여 교통사고자료 DB를 구축하여 정확한 사고원인 규명 및 효율적 재발방지대책을 강구하고, 교통안전 캠페인을 대대적으로 전개하여 범국민적인 교통안전운동으로 발전시켜 나가야 함

② 운전자 임금 적용방안

㉠ 임금수준

○ 버스 종사자의 임금수준 결정은 어려운 문제임

- 일반적으로 임금수준은 임금수준의 하한선인 최저생계비(실태생계비)와 노동시장에서의 수요와 공급에 의해서 결정되는 상한선 사이에서 노동간의 교섭력에 의해서 결정됨
- 구체적으로 임금수준을 결정하는 요소는 최저(실태)생계비, 타산업의 임금수준, 타 운수업종 종사자의 임금수준, 각 도시별 시내(농·어촌) 버스 종사자의 임금수준, 노동생산성, 임금수준인상에 대한 군민의 반응, 군의 재정부담능력 등

㉡ 실태생계비

- 생계비란 일반적으로 인간으로서 최소한의 경제적 사회적 욕구를 충족하는데 드는 비용
- 생계비는 적정한 임금수준을 결정하는 최소한의 하한선이라고 할 수 있

으며 노조 측의 임금인상에 대한 기준으로 제시하는 지표

- 따라서 적정한 임금수준은 생계비측면에서 살펴볼 때 실태생계비 이상에서 결정되어야 함

㉔ 임금인상에 대한 군민의 반응

- 임금인상은 곧 바로 요금인상으로 직결되는 문제이고, 요금인상은 군민의 저항 문제 및 승객 감소로 연결되어 요금인상에 따른 수입증대에 크게 영향을 미치는 못한다면 그 부담은 군의 몫으로 다시 돌아갈 수 밖에 없어 적정임금수준을 결정하는데 있어서 군민의 반응도 고려하여 함

㉕ 군의 재정부담 능력

- 상기 여러 요소들 외에 군의 재정부담 능력도 적정임금수준을 결정하는데 고려하여야 함

㉖ 노·사·정간의 교섭력

- 적정임금수준에 대한 판단은 노·사·정간에 일반적으로 현격한 차이가 있을 수 있고 적정수준은 노정간의 교섭력이 일부 영향을 미칠 수 있음
- 준공영제 도입에 따라 군의 재정부담의 정도도 인상되는 임금수준에 따라서 그 영향력이 미치기 때문에 노·사·정간의 임금협상과정에 군의 적극적인 대처 자세가 필요함

(5) 결론

- 해남군은 현재 자가용승용차의 대중화, 경쟁교통수단의 발달 등으로 버스 이용이 지속적으로 감소하는 추세에 따라 버스업계 환경 및 경영악화 문제가 나타나고 있음
- 버스 운송 산업의 환경 및 경영악화는 다시 서비스 저하로 이어지고 수요자들의 기대수준을 미치지 못하고 이용자수요를 감소시키는 악순환을 거듭하고 있음
- 해남군 농어촌버스 재정지원과 서비스를 보다 안정적이고 지속가능하게 유지하기 위한 재정지원의 개선방안으로는 먼저 운송원가 산정 및 정산 기준을 보다 명확히 할 필요가 있음
- 재정지원금은 지자체의 재정상황에 많은 영향을 받고 있으며 재정지원금, 유가보조금, 벽지·비수익노선 보조금 등을 지원하고 있음
- 특히 재정지원금의 지급에 전년도 실적을 기초로 지원함으로써 실제 상승하는 운송원가가 반영되지 않는 문제가 대두되며 운송지원금의 현실성 있고 적시적인 지원이 필요함
- 지원금 배부기준 적용에 대하여 운송업체의 의견을 수렴하고 현실성 있게 개선하여 지원금액의 효과성을 확보하는 것도 중요하다고 판단됨
- 벽지구간의 경우 주민 편의를 위하여 신설되지만 추가·신설 구간으로 인해 운행률 감소, 운행시간 증가 등 서비스 악화 요인이 초래되고 이러한 서비스 악화 요인은 실제 버스 이용률 감소로 나타나 경영 악화가 심해지고 있는 실정임

- 버스업체가 다양한 경영상 노력으로 운송원가를 절감하였을 경우에 그에 대한 인센티브가 적용되지 않고 오히려 원가 절감이 원가에 반영하여 운송원가 산정에 불합리한 점이 개선되어 제도적으로 인센티브 또는 성과이윤을 지급할 수 있는 방안이 마련되어야 할 것으로 판단됨
- 대두되는 문제점을 파악하여 해남군과 시내버스 운송업체간의 상생 협력으로 주민편의와 안정적 서비스 제공을 위한 재정기반이 마련되어야 함
- 재정 지원에 나타나는 다양한 부분을 고려하여 합리적인 지원이 이루어져야 하며, 특히 벽지 및 비수익구간에서의 원가를 고려한 버스노선 개편을 연구할 필요가 있고, 이에 따른 군민들의 불편해소는 다른 대체교통수단의 강구 등 다양한 시도를 할 필요가 있으며, 버스업체는 경영난 해소를 위한 다양한 노력을 기울여야 할 것으로 판단됨

4) 해남군 공영제 도입검토

(1) 공영제 정의 등⁵⁾

- 버스 서비스에 대해 정부가 책임지고 공급하는 운영체계를 의미함
- 민영제에서 발생한 문제점 및 준공영제의 미비한 효과로 인한 문제점이 발생하여 이에 대한 대안으로 공영제가 대두됨
- 공공이 노선을 계획하고 조정하며 운영에 따른 비용을 투입하여 운행 수입 역시 공공이 회수하게 됨
- 버스서비스 공급을 민간업체의 경쟁에 의한 시장자율에 맡겨 놓을 경우 발생 가능한 시장실패를 해소하기 위해 버스서비스를 공공재로 간주하

5)한국교통연구원, [버스준공영제 확대 및 효율적 시행방안]-2010

여 정부가 공급을 주도하는 운영체계임

- 수익의 목표가 아닌 사회 필수자본으로서 정부가 군민에게 공급하는 버스 형태가 공공재의 역할을 하여 자가용이나 타 교통수단을 이용할 수 없는 군민들을 위해 교통서비스를 제공

(2) 공영제 운영의 필요성

- 업체의 과다 경쟁 해소
 - 버스의 노선 및 수입, 차량 등을 직접 관리하므로 민간업체들의 과다경쟁이 해소됨
- 대중교통의 공공성 확보
 - 파업 발생으로 인한 운송버스 미 운행 및 수익감소로 인한 노선 조정과 같은 문제점이 해소됨
 - 버스요금의 안정화를 이룰 수 있음
- 군민들의 만족도
 - 벽지 및 비수익 노선에 대해 이용자의 만족도를 높일 수 있도록 노선운영이 가능함
- 인구고령화
 - 인구고령화가 빠르게 진행되고 있으며, 고령자의 교통안전 및 만족도를 충족 시키기 위해 필요함
 - 노선의 안전적 관리 및 운전자의 적정한 근무시간을 보장하여 교통사고 감소에 기여함

○ 경제활성화

- 지자체(인구감소 및 고령인구 증가)상황을 반영한 공영제 운영은 고령 이용자의 이동권 확보를 통한 지역 상권 활성화를 기대할 수 있음(보건소 및 병원, 식당, 목욕탕 등)

(3) 공영제 운영시 고려사항

○ 재정부담 증가

- 전환비용 : 공영제 시행을 위해 민간으로부터 차량 및 토지, 영업권 등을 구입, 보상해야 함
- 운영비용 : 공영제 운영을 통해 버스 노선 증가로 인한 차량 구입 및 신규 운전원 채용 등 비용 발생 가능

○ 택시업계와의 마찰

- 공영제 시행으로 택시 이용객의 감소가 예상 되므로 공영제 시행 전 택시 업계와의 협의가 필요함

○ 지자체 업무증가

- 공영제를 운영하며 민간에서 담당했던 업무가 모두 지자체로 이관되어 업무증가가 예상됨(버스노선의 수입 및 운송원가에 대한 관리, 경영 등)

○ 공공성과 보편적 서비스 제공의 장점이 있으나, 공공의 재정부담이 지속적으로 증가 될 것으로 예상됨

(4) 해남군 공영제 도입검토⁶⁾

○ 공영제

- 정부가 노선을 계획하고 조정하며 운영에 따른 비용을 투입하고, 수입도 정부가 회수 하는 운영체계
- 차량대수가 30대 이상일 경우 별도 예산 및 공기업 자산으로 관리해야 함(지방공기업법)
- 공영제 운영시 운영인력에 대한 완전고용을 위해 중앙부처와의 협의 및 승인이 필요함

㉠ 공영제 도입시 구축사항

○ 추진사항

- 공영제 추진 전담팀 구성(T/F팀)
- 공영버스 조례 제정안 수립 및 공표, 버스공영제 시행계획 수립, 민간 버스업체 면허 반납

○ 초기비용

- 영업보상비 및 유형자산 인수비용(조사적용) 및 운송업체 면허 보상 검토
- 토지 및 차량 매입금 약 30.5억 발생

○ 초기비용

- 연간운송원가(신안군 공영제 2018년 임금 기준) : 인건비는 운전원 89명 30.4억원, 정비원 1.3억, 사무인원(사무, 임원) 2억, 운영비 23억원(감가상각비 제외) 발생

6) 버스공영화 전면시행으로 주민 교통편의 증진 도모 - 한국운수산업연구원

(5) 해남군 공영제 도입시 운전원 비용

○ 해남군 농어촌버스 1일 2교대 운전직 근무형태 전환시 비용산출

< 표 7-12 > 해남교통 1일 2교대 전환시 비용 산출

(단위 : 원)

구분	임금	비고
1인1개월 임금	2,852,241	2018년 신안군 평균 임금
1인1년 연봉	34,226,892	1개월 임금 * 12개월
총 연봉	3,046,193,388	1년 연봉 * 89명

- 주) 1. 임금적용은 공영제를 시행하고 있는 신안군 2018년 임금을 적용함
 2. 2019년 해남교통 임금은 1일 12시간 20일 만근 근무를 적용한 부분으로 1일 2교대 임금과 맞지 않음
 3. 정비원, 행정인원 임금은 운전원과 동일한 임금을 적용함
 4. 적정인원은 준공영제와 동일하게 산출함

< 표 7-13 > 해남군 공영제 운영시 토지 매입 비용

(단위 : 원)

구분	주소	면적(㎡)	개별 공시지가	실매매율	금액
해남 교통	해남군 해남읍 고도리 일반5-1	2,030	103,200	2.5	523,740,000

- 주) 1. 토지이용규제정보시스템(<http://luris.molit.go.kr>)
 2. 위 개별공시지가 기준은 2018년 7월 기준임

(6) 해남군 공영제 도입검토 결과

- 해남군 농어촌버스의 공영제 도입결과는 다음과 같으며, 임원의 역할은 공무원 대체적용으로 관리직의 인원변동은 없음

< 표 7-14 > 해남군 공영제 도입 검토 결과

(단위 : 명)

구분	근무인원				비고
	운전직	정비	사무원	임원	
현행기준	47	4	4	2	
공영제도입	89	4	4	2	
증감현황	+42	-	-	-	1대당 2.78명

- 주) 1. 공영제 적용시 현행 운행노선 및 횟수에 대한 변동은 없는 것으로 적용함
2. 정비, 행정인원은 2019.06월 기준과 동일하게 적용함

< 표 7-15 > 해남군 공영제 전환시 발생비용

(단위 : 원)

구분	비용	비고
인건비	3,632,430,000	운전원 및 정비원
운영비	2,542,041,000	인건비를 제외함
토지매입	523,740,000	해남교통 부지적용
차량매입	2,530,123,000	해남교통 35대 차량 구입
노선운행영업권	-	추후 협의 필요
합계	9,228,334,000	

- 주) 1. 임금은 2018년 신안군 운전원 임금 대비 임금상승률(2개년) 적용(정비, 사무 동일금액 적용)
2. 운영비는 감가상각비(247백만원)를 제외함(차량매입 비용 중복)
3. 천원이하 절사
4. 인건비는 운전원(3,476백만원), 정비원(156백만원) 임
5. 운영비는 사무원(156백만원), 임원(78백만원), 일반운영비(2,307백만원)임

- 현재 민간업체가 운영하고 있는 해남군 농어촌버스에 대해 공영제를 도입할 경우, 버스운행의 안정성은 제고 될 것으로 판단됨

- 공영제 도입시 행정 및 재정적 부담과 지자체의 업무가 증가될 것으로 예상됨

5. 운영체제 방향성 진단

1) 한국 버스운영체제의 특징분석⁷⁾

○ 개요

- 2014.6.4. 지방선거에서 버스 민영제, 버스 준공영제의 문제점을 극복하기 위해 공영제가 이슈 됨
- 대중교통은 공적 영역임에도 지하철과 달리 공공부문보다 민간이 효율적으로 버스운영을 한다는 이유로 민영제 운영, 시민들의 이용불편, 근로자 노동조건 악화, 버스 업체들의 보조금 횡령 등 많은 문제점 발생

○ 대안

- 대부분 광역시에서 버스준공영제가 도입되면서 버스민영제의 문제점을 일정 정도 개선 할 수 있었지만 재정의 비효율성 및 공공권한의 약화 등의 문제점이 발생됨(민간업체들의 이윤 보장 도구로 전락)

○ 한국노선특징

- 한국의 버스 민영제와 버스준공영제는 노선 권이 정부가 아닌 민간이 소유한 특징을 가짐
- 노선버스업은 여객자동차법(제3조1항)에 따라 자동차를 정기적으로 운행하려는 구간을 정하여 여객을 운송하는 사업
- 노선권은 크게 노선의 소유권과 노선의 조정권으로 나눌 수 있음(노선의 조정권은 노선자체의 변경권한을 의미하지만 그 노선에서의 배차관리 등의 운행 조정권도 포함됨)

7) 부경대학교 한국 버스운영체제의 특징과 버스공영제 도입을 위한 선행과제, 2014

2) 운영체계별 운영비용 비교(2020년)

○ 해남군 운영체계별(민영제, 준공영제 및 공영제) 운영비용은 다음과 같음

< 표 7-16 > 해남군 운영비용 비교(2020년)

(단위 : 천원)

구분		민영제	준공영제	공영제	비고
인건비		2,633,729	3,632,430	3,632,430	운전원 - 민영제 52명 (준)공영제 89명
운영비	유류비/ 운행비용	2,013,914	2,212,293	2,212,293	복리후생비 포함
	차량 (감가상각비)	237,770	237,770	237,770	총 차량 35대
일반관리비		382,661	427,003	413,757	임원 : 2명 사무원 : 4명
기타	적정투자 보수	162,783	201,143	-	타 자치단체 기준(3.09%)
	영업 외 수입	84,009	84,009	84,009	
총계		5,346,850	6,626,631	6,412,242	

- 주) 1. 운전원, 정비 및 사무원 1인 기준 34,226,892원(신안군 2018년 임금)최저 임금인상률 적용
 2. 민영제 2019년 기준 인건비 최저임금상승률(2.9%), 주 52시간 시행으로 52명 적용.2020년 임금상승률 산정금액 적용
 3. 토지매입비용은 523,740,000원으로 예측되며, 버스노선운영권은 협의가 필요함. 적정투자 보수는 2019년 산정금액을 매년 동일하게 적용함
 4. 적정투자보수는 2020년 산정된 금액 적용함(타 자치단체 기준 운송원가 3.09%)적용
 5. 준공영제 일반관리비의 경우 임원 및 사무원 급여(247백만원)
 6. 총계금액 : 일단위 절사
 7. 공영제 차량감가상각비는 초기 차량 미구입시 운영비용에 적용함

3) 향후 운영체계별 비교

○ 운영체계별 비용비교 현황은 다음과 같음

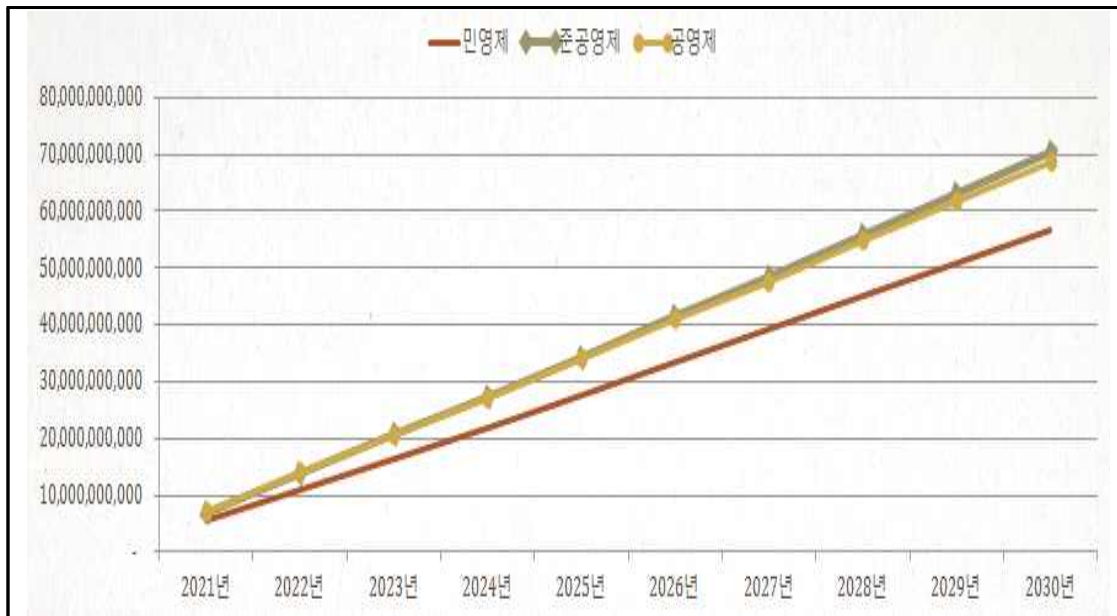

< 그림 7-2 > 운영체계별 운영비용 비교

○ 비용에 따른 방향성 진단⁸⁾

- 민영제는 준공영제 및 공영제에 비해 상대적으로 버스 운전원 수가 적어 군민들에게 질 좋은 교통복지를 제공하기에 어려움이 있음
- 장기적으로 볼 때 준공영제 및 공영제가 더 타당한 것으로 보임
- 2021년에는 전환비용으로 인하여 공영제가 준공영제보다 지출비용이 높음
- 준공영제의 경우 임원임금 및 적정투자보수가 지속적으로 누적되므로, 2023년부터는 상대적으로 지출비용이 적은 공영제가 더 효율적임

8) 적정투자보수는 2020년 산정된 금액을 적용하며, 토지매입비용은 523,740,000원으로 예측되며, 버스노선운영권은 협의가 필요함(미적용)

4) 해남군 준공영제 및 공영제 도입 검토

○ 준공영제 도입 의견

- 민영제는 반영구적인 버스면허로 인하여 사실상 버스 사유제로 전락하였으며, 이로 인해 비리와 도덕적 해이가 지속되고 있는 업체들이 존재함
- 민영제의 대안으로 도입된 준공영제도 일정부분 성과는 있지만, 업체들에게 과도한 이윤 보장을 해주는 구조적인 결함으로 버스교통 발전에 한계가 존재함

○ 공영제 도입 의견

- 신안군보다 버스 사업의 규모가 크고 단일 업체인 해남교통의 경우 버스 사유화에 대한 인식이 더 강할 것으로 판단됨
- 버스 노선권에 대한 보상비용은 해남교통 의사에 달려 있어 현행 법체계가 변경되지 않는 한 어려운 정책이라 여겨짐
- 그러함에도 불구하고 해남군민의 교통편의 증진과 버스의 공익성을 제고한다면 해남군 버스공영제 도입이 반드시 필요하다고 판단되며, 버스 업체와의 원만한 협상과정을 통해 신속하게 이뤄져야 함

○ 공영제 도입의 필요성

- 과대경쟁 해소 : 버스의 노선 및 수입, 차량 등을 직접 관리하여 민간업체들의 과다경쟁이 해소됨
- 교통공공성확보 : 파업발생, 미운행 및 비수익 노선의 수익감소로 노선이 편향되는 것의 문제점 해소와 버스요금의 안정화
- 만족도 : 벽지 및 비수익 노선 이용자의 만족도를 높이고, 운전자의 적

정근무시간을 보장하여 노선이용자의 교통사고 예방에 기여함(고령자)

- 경제활성화 : 공영제 운영은 고령 이용자의 이동권 확보를 통한 지역 상권 활성화가 기대됨(보건소 및 병원, 식당, 목욕탕 등)

○ 공영제 운영시 고려사항

- 재정부담 : 민간으로부터 차량 및 토지, 영업권 등의 구입과 버스 노선 증가로 인한 운전원 채용 등의 비용 발생 가능
- 택시마찰 : 공영제 시행 시 택시 이용객수 감소가 예상되므로 공영제 시행 전 및 시행 후 택시업계와의 협의가 필요함
- 군 업무증가 : 민간에서 담당했던 업무가 지자체로 이관되어 업무증가가 예상됨(버스노선의 수입 및 운송원가 관리, 경영 등)

5) 버스 공영제 도입시 문제점 등⁹⁾

○ 노선사유화와 문제점

- 한국의 독특한 버스운영체제로 (노선)버스면허가 특허권으로 인식되고 기한규정이 없는 일반면허제로 대부분 운영됨
- 여객자동차운수사업법(제4조)에 의하면 버스면허는 일반적으로 면허기간이 정함이 없는 일반면허와 업무의 범위와 기간을 한정한 한정면허로 구분함
- 한정면허(여객자동차운수사업법 시행규칙 제 17조) : 여객의 특수성 또는 수요의 불규칙성 등으로 인하여 노선버스를 운행하기 어려운 경우 및 수익성이 없어 노선운송사업자가 운행을 기피하는 노선으로써 관할관청

9) 부경대학교 한국 버스운영체제의 특징과 버스공영제 도입을 위한 선행과제, 2014

이 법에 의해 보조금을 지급하는 경우, 버스전용차로의 설치 및 운행계통의 신설 등 버스교통체계 개선을 위하여 시·도의 조례로 정한 경우, 마지막으로 신규노선에 대하여 운행형태가 광역급행형인 시내버스운송사업을 경영하려는 자의 경우 임

- 한국은 노선버스 면허의 재경신이 이뤄지지 않으면서 노선권이 정부가 아닌 버스업자가 소유하게 되는 노선의 사유화 문제가 야기됨(사업면허를 발급 받으면서 법률상 면허를 받은 그 노선을 정하도록 하면서 독점적인 이용을 보장받는 것과 같은 혜택을 부여하여 재산권화한 것임)
- 수입금 관리형 준공영제도 민영제와 면허체계는 같으므로 면허 재경신이 되지 않으며 그 결과 지방정부가 노선의 소유권을 가지지 못했음(다만 재정지원형 민영제와 다르게 버스준공영제에서는 지방정부가 노선 조정권을 행사할 수는 있었음)
- 한국의 버스운영체계는 반영구적인 면허부여와 노선권의 사유화라는 특징으로 요약될 수 있음
- 민간사업주가 운행하는 노선을 버스공영제로 전환하기 위해서는 사업주가 면허권을 자진해서 반납하지 않는 이상 사유화된 노선권을 정부가 적절한 보상을 하고 매입할 수밖에 없음
- 정부가 정책적 판단에 따라서 즉시 버스공영제를 추진할 수 없을뿐만 아니라 도입을 위한 전환비용이 많이 소요되어 실익이 떨어짐
- 정부가 현행 민간사업자가 운행하는 노선에 버스공영제를 도입하고 싶다고 해서 사업주의 의사를 무시하고 강제적으로 정책을 추진 할 수 없음
- 민간사업주들이 동의하에 버스사업에 대한 적절한 영업권을 보상해 줘야 하므로 비용뿐만 아니라 협상절차가 오래 걸릴 수 있으므로 임기제인 지자체 입장에서는 정책 추진이 쉽지 않음

6) 버스 공영제 도입을 위한 장단기 추진방안

○ 단기추진

- 버스공영제의 전략논의 : 버스 공영제 방안 협의체(T/F팀)구성
- 버스공영제 도입환경 사전조성 : 버스 이행관계자들의 이익, 공영제 전환시 고용승계 및 노동환경 변화 등의 해결을 위한 지방자치단체의 의지 필요

○ 장기추진

- 노선권 인수 : 업체와의 협의를 통해 버스 노선권을 원만하게 회수 할 수 있도록 준비가 필요함(보상비용 등)
- 법적문제 검토 : 원만한 해결이 이루어지지 않을 시 법률적 검토를 해야 함(행정소송 등)
- 공영제 전환 운영비 : 공영제 전환 시 대중교통 소외 지역 노선증설 등 추가 재정 운영 필요
- 관련 운수업체 협의 : 배차간격 변경 등 버스 공공성 확대 시 택시 이용객 감소와 같은 문제가 발생할 수 있으므로 택시업계와의 마찰 등을 고려해야 함

제 8 장 단일요금제 도입방안

1. 도입 검토 배경 및 관련 법률검토

1) 단일요금제 도입 검토 배경 및 목적

- 현재 해남군은 전체 인구의 30.9%가 65세 이상으로 초고령사회이며, 매년 인구는 감소하고, 자동차는 늘어나 버스 승객이 점점 줄어들고 있는 상황임
- 소득수준이 높은 대도시는 대부분 단일요금제인 반면 소득수준이 낮은 농어촌 지역은 구간요금제(거리비례요금제)로 오히려 대도시에 비해 버스요금이 비싼 실정임
- 국민의 기초생활 교통수단인 버스의 요금이 지역주민의 소득수준과 반비례하여 사회적 형평성 문제를 야기하고 있음
- 같은 해남관내 지역에서도 벽·오지 지역의 주민이 도심지역 거주자 보다 상대적으로 더 많은 버스요금을 부담하고 있는 실정임

2) 단일요금제 도입 목적

- 따라서 상대적으로 저소득 지역인 농어촌 지역주민에 대한 사회적 형평성 제고가 필요함
- 특히 오지마을 주민과 노인, 학생 등 교통약자의 대중교통 이용부담을 완화하여, 지역별 잠재해 있는 복지 불균형을 최소화하고 지역주민의 교통편의 증진을 도모하기 위해 농어촌버스 단일요금제(균일요금제)에 대한 도입을 검토함

2. 관련 법률검토

1) 근거법률

- 단일요금제 관련 법률로는 아래의 여객자동차운수사업법 50조, 동법, 마을버스운송사업 등록 등에 관한 조례 등을 들 수 있음
- 단일요금제 도입 근거
 - 여객자동차운수사업법 8조, 75조, 동법 시행령 37조, 동법 시행규칙 27조 등
 - 여객자동차 운송사업 운임·요금 등 조정요령(국토부 훈령 제3조)
- 손실보상금 지원근거
 - 여객자동차운수사업법 제50조 1항 9호
 - 여객자동차운수사업법 시행규칙 94호
 - 해남군 대중교통 이용주민 편의 증진을 위한 지원 조례 3조¹⁾

2) 근거법률 세부 내용

- 제8조에 운임·요금의 기준과 요금의 결정에 필요한 사항은 국토교통부령으로 정한다고 명시 되어 있음
- 동법 제75조(권한의 위임)의 경우 제8조의 운임·요금의 기준과 요금의 결정에 필요한 사항을 시·도지사는 국토부장관의 승인을 받아 시장·군수에게 다시 위임 할 수 있게 되어 있음

1) 3장 관련 법률 검토 참조

□ 여객자동차 운수사업법

[시행 2017.6.3.][법률 제14342호, 2016.12.2., 일부개정]

제8조(운임·요금의 신고 등) ① 제4조제1항에 따라 여객자동차운송사업의 면허를 받은 자는 국토교통부장관 또는 시·도지사가 정하는 기준과 요율의 범위에서 운임이나 요금을 정하여 국토교통부장관 또는 시·도지사에게 신고하여야 한다. <개정 2013.3.23.>

② 제4조제1항에 따라 여객자동차운송사업의 면허나 등록을 받은 자로서 대통령령으로 정하는 자는 제1항에도 불구하고 운임이나 요금을 정하려는 때에는 시·도지사에게 신고하여야 한다. 운임이나 요금을 변경하려는 때에도 또한 같다.

③ 국토교통부장관 또는 시·도지사는 제1항 또는 제2항에 따른 신고 또는 변경 신고를 받은 날부터 국토교통부령으로 정하는 기간 내에 신고수리 여부를 신고인에게 통지하여야 한다. <신설 2017.3.21.>

④ 국토교통부장관 또는 시·도지사가 제3항에서 정한 기간 내에 신고수리 여부 또는 민원 처리 관련 법령에 따른 처리기간의 연장 여부를 신고인에게 통지하지 아니하면 그 기간이 끝난 날의 다음 날에 신고를 수리한 것으로 본다. <신설 2017.3.21.>

⑤ 제1항의 운임·요금의 기준과 요율의 결정에 필요한 사항은 국토교통부령으로 정한다. <개정 2013.3.23., 2017.3.21.>

⑥ 노선 여객자동차운송사업자는 여객이 동반하는 6세 미만인 어린이 1명은 운임이나 요금을 받지 아니하고 운송하여야 한다. 다만, 어린이의 좌석을 따로 배정받기를 원하는 경우에는 운임이나 요금을 받고 운송할 수 있다. <개정 2017.3.21.>

□ 여객자동차 운수사업법

[시행 2017.6.3.][법률 제14342호, 2016.12.2., 일부개정]

제75조(권한의 위임) ① 국토교통부장관은 이 법에 따른 권한의 일부를 대통령령으로 정하는 바에 따라 시·도지사에게 위임할 수 있다. <개정 2013.3.23.>
② 시·도지사는 제1항에 따라 국토교통부장관으로부터 위임받은 권한의 일부를 국토교통부장관의 승인을 받아 시장·군수 또는 구청장에게 다시 위임할 수 있다. <개정 2013.3.23.>

□ 여객자동차 운수사업법 시행령

[시행 2017.6.3.][대통령령 제28099호, 2017.6.2., 일부개정]

제37조(권한의 위임) ① 국토교통부장관은 법 제75조제1항에 따라 다음 각 호의 권한을 시·도지사에게 위임한다. <개정 2008.11.26., 2009.11.27., 2012.7.31., 2013.3.23., 2015.1.28., 2016.1.6.>

3. 법 제8조에 따른 여객자동차운송사업(광역급행형 시내버스운송사업 및 시외버스운송사업은 제외한다)의 운임·요금의 기준 및 요율의 결정

□ 여객자동차 운수사업법 시행규칙

[시행 2017.6.3.][국토교통부령 제427호, 2017.6.2., 일부개정]

제27조(운임·요금의 기준 및 요율의 결정) ① 국토교통부장관 또는 시·도지사는 법 제8조제1항에 따라 운임·요금의 기준 및 요율을 정하려는 경우에는 운송사업자(제17조제1항제1호가목부터 다목까지의 규정에 해당하여 한정면허를 받은 운송사업자는 제외한다), 조합 또는 법 제59조에 따른 연합회(이하 "연합회"라 한다)로 하여금 원가계산이나 그 밖의 운임 및 요금액 산출의 기초가 되는 내용을 적은 서류를 제출하게 할 수 있다. <개정 2008.12.2., 2009.6.16., 2013.3.23., 2014.12.31.>

② 여객자동차운송사업의 운임·요금의 기준 및 요율의 결정에 관하여 법 또는 이 규칙에서 규정하지 아니한 사항에 관하여는 국토교통부장관이 따로 정하는 바에 따른다. <개정 2013.3.23.>

- 여객자동차 운수사업법 시행규칙 제27조 ②항에 ‘여객자동차운송사업의 운임·요금의 기준 및 요율의 결정에 관하여 법 또는 이 규칙에서 규정하지 아니한 사항에 관하여는 국토교통부장관이 따로 정하는 바에

따른다'에 의거 '여객자동차 운송사업 운임·요금 등 조정 요령' 제 3조 2호에 근거하여 단일요금제를 시행

□ 여객자동차 운송사업 운임·요금 등 조정요령

[시행 2016.11.14.][국토교통부훈령 제775호, 2016.11.14., 일부개정]

제1조(목적) 이 요령은 「여객자동차 운수사업법」(이하 "법"이라 한다) 제8조 및 「여객자동차 운수사업법 시행규칙」(이하 "시행규칙"이라 한다) 제27조제2항에 따라 관할관청이 시내버스·농어촌버스·시외버스운송사업 및 일반택시·개인택시운송사업(고급형 택시는 제외한다)에 대한 운임의 기준 및 요금(이하 "운임·요금"이라 한다.)을 결정·조정하거나 그 시기를 정할 때 적용할 세부기준을 정함으로써 운임·요금의 결정·조정 업무를 합리적이고 적정하게 처리토록 함을 목적으로 한다.

제2조(관할관청) 이 요령에서 "관할관청"이라 함은 업무의 내용에 따라 관할이 정하여지는 국토해양부장관이나 특별시장·광역시장·도지사 또는 특별자치도지사(이하 "시·도지사"라 한다) 또는 시장·군수·구청장(자치구의 구청장을 말한다. 이하 같다)을 말한다.

제3조(운임·요금 체계 등) 관할관청은 다음 각 호에 따라 운임·요금을 정한다

2. 시내버스·농어촌버스

가. 운임·요금은 동일한 특별시·광역시·시·군 내에서는 단일운임 적용을, 시(읍)계외 지역에 대하여는 구역제·구간제·거리비례제 운임을 기본체제로 한다. 다만, 관할관청이 필요하다고 인정하는 경우에는 별도의 운임·요금을 적용할 수 있다.

나. 운임·요금의 세부산정기준 및 할인·할증에 관한 사항 등 이 요령에서 정하지 아니한 사항에 대하여는 관할관청이 따로 정하여 시행할 수 있다.

□ 여객자동차 운수사업법 시행법

[시행 2017.6.3.][법률 제14342호, 2016.12.2., 일부개정]

제50조(재정 지원) ① 국가는 여객자동차 운수사업자가 다음 각 호의 어느 하나에 해당하는 사업을 수행하는 경우에 재정적 지원이 필요하다고 인정하면 대통령령으로 정하는 바에 따라 그 여객자동차 운수사업자에게 필요한 자금의 일부를 보조하거나 융자할 수 있다. <개정 2009.5.27., 2013.3.23.>

1. 자동차의 고급화나 터미널의 현대화
2. 수익성이 없는 노선의 운행
3. 공동시설이나 안전관리시설의 확충과 개선
4. 낡은 차량의 대체(代替)
5. 터미널의 이전이나 규모·구조·설비의 확충·개선
6. 여객자동차 운수사업의 서비스 향상을 위한 시설·장비의 확충 또는 개선
7. 여객자동차운송가맹사업을 위하여 필요한 시설·설비의 설치 및 개선
8. 경제적·환경친화적 안전운전 및 관리를 지원하는 시설·장비의 확충과 개선
9. 그 밖에 여객자동차 운수사업을 진흥하기 위한 것으로서 국토교통부령으로 정하는 사항

② 시·도는 다음 각 호의 어느 하나에 해당하는 사유가 있으면 여객자동차 운수사업자에게 필요한 자금의 일부를 보조하거나 융자할 수 있다. 이 경우 보조 또는 융자의 대상 및 방법과 보조금 또는 융자금의 상환 등에 관하여 필요한 사항은 해당 시·도의 조례로 정한다. <개정 2009.5.27., 2014.1.28.>

1. 여객자동차 운수사업자가 제1항 각 호의 어느 하나에 해당하는 사업을 수행하는 경우
2. 여객의 안전을 위한 교통안전시설을 확충하기 위하여 필요한 경우
3. 대중교통을 활성화하기 위하여 버스교통체계를 개선하는 경우
4. 터미널이용객의 편의를 증진하기 위하여 경영이 어려운 터미널사업을 계속하게 할 필요가 있는 경우
5. 여객자동차운송사업(대통령령으로 정하는 여객자동차운송사업인 경우만 해당한다)의 폐업 또는 감차를 통한 구조조정이 필요할 경우

6. 제3조제1항제3호에 따른 수요응답형 여객자동차운송사업을 운영하는 경우
- ③ 국가는 지방자치단체가 제5조제3항의 지역별 수송력 공급계획을 초과하는 차량에 대하여 감차보상을 하는 경우 대통령령으로 정하는 바에 따라 이에 소요되는 비용의 일부를 지원할 수 있다. <신설 2009.5.27.>
- ④ 특별시장·광역시장·특별자치도시사 또는 시장·군수는 대통령령으로 정하는 운송사업자에게 유류(油類)에 부과되는 다음 각 호에 따른 세금 등의 인상액에 상당한 금액의 전부 또는 일부를 보조할 수 있다. 이 경우 보조금의 지급기준·지급방법 및 지급절차는 국토교통부장관이 정하여 고시한다. <신설 2012.2.1., 2013.3.23.>
1. 「교육세법」 제5조제1항, 「교통·에너지·환경세법」 제2조제1항제2호, 「지방세법」 제136조제1항에 따라 경유에 각각 부과되는 교육세, 교통·에너지·환경세, 자동차 주행에 대한 자동차세
 2. 「개별소비세법」 제1조제2항제4호바목, 「교육세법」 제5조제1항, 「석유 및 석유대체연료 사업법」 제18조제2항제1호에 따라 석유가스 중 부탄에 각각 부과되는 개별소비세·교육세·부과금

□ 여객자동차 운수사업법 시행규칙

[시행 2017.6.3.][국토교통부령 제427호, 2017.6.2., 일부개정]

제94조(재정지원) 법 제50조제1항제9호에서 "국토교통부령으로 정하는 사항"이란 다음 각 호의 사항을 말한다. <개정 2009.12.2., 2013.3.23.>

1. 여객자동차운송사업의 합병·분할합병 등을 통한 구조조정
2. 자동차호출시스템, 첨단교통정보시스템, 지하철·버스 등 교통수단 상호 간의 연계를 위한 통합카드시스템, 운임·요금결제시스템 등 서비스의 개선을 위한 시설 또는 장비의 확충·개선
3. 학생·청소년 운임할인 등 공적 부담으로 인한 결손액의 보전
4. 삭제 <2012.8.2.>
5. 버스전용차로의 설치 등 버스교통체계의 개선

3. 단일요금제 도입 방안

1) 단일요금제 도입 시 연간수입금추정

(1) 운송수입금 추정부분

- 2019년 해남군 농어촌버스 승차권판매 해남, 목포(2019년 각 월 10일) 내역서, 수입금 자료를 토대로 2019년 승객 수를 추정하여 산출함
- 2019년 1월 ~ 4월 시점의 월별수입금 자료를 해남교통으로부터 자료를 수취한 결과를 적용함

< 표 8-1 > 2019년 월별 지수 산출 내역(해남교통)

(단위 : 원)

구분	적용일자	운행 대수	수입금내역			
			계	아동	청소년	일반
해남 교통	1월 10일	32대	4,328,200	57,850	564,900	3,705,450
	2월 10일	32대	4,149,750	70,350	479,350	3,600,050
	3월 10일	32대	1,338,250	3,000	59,650	1,275,600
	4월 10일	32대	4,886,700	78,200	562,300	4,246,200
합계			14,702,900	209,400	1,666,200	12,827,300
일대당수입금			459,465	6,543	52,068	400,853

(2) 2019년 승차권 판매내역

○ 2019년 1월 ~ 4월 해남군 농어촌버스 승차권판매 내역을 토대로 2019년 승객수를 추정하여 산출함

< 표 8-2 > 2019년 1월 10일 일반 승차권 판매내역

(단위 : 원, 개)

요금표	판매매수	요금표	판매매수	요금표	판매매수
900 원	4	2,650 원	9	4,400 원	6
1,300 원	340	2,700 원	36	4,450 원	24
1,400 원	20	2,800 원	19	4,650 원	6
1,500 원	9	2,850 원	37	4,700 원	14
1,550 원	60	3,000 원	8	4,750 원	22
1,650 원	49	3,050 원	33	4,800 원	2
1,700 원	25	3,150 원	16	4,950 원	6
1,850 원	44	3,200 원	3	5,100 원	5
1,900 원	23	3,300 원	11	5,600 원	12
1,950 원	22	3,350 원	16	5,850 원	3
2,000 원	68	3,400 원	7	6,300 원	13
2,050 원	9	3,500 원	41		
2,100 원	25	3,600 원	12		
2,150 원	32	3,700 원	69		
2,200 원	121	3,850 원	75		
2,250 원	54	3,900 원	10		
2,400 원	13	4,050 원	8		
2,450 원	9	4,100 원	5		
2,500 원	7	4,200 원	9		
2,550 원	8	4,300 원	1		
2,600 원	20	4,350 원	5	소 계	1,505
총		3,705,450 원			

< 표 8-3 > 2019년 1월 10일 청소년, 아동 승차권 판매내역

(단위 : 원, 개)

청소년				아동	
요금표	판매매수	요금표	판매매수	요금표	판매매수
1,000 원	20	2,800 원	7	650 원	14
1,200 원	-	2,900 원	10	750 원	2
1,250 원	8	2,950 원	16	800 원	1
1,300 원	-	3,000 원	-	1,400 원	2
1,350 원	5	3,050 원	1	1,500 원	4
1,450 원	3	3,100 원	26	1,850 원	9
1,550 원	2	3,300 원	3	1,900 원	1
1,600 원	12	3,350 원	2	2,200 원	3
1,700 원	6	3,450 원	6	2,900 원	1
1,750 원	16	3,500 원	2	3,200 원	3
1,800 원	18	3,550 원	3		
1,900 원	6	3,700 원	3		
2,050 원	6	3,750 원	5		
2,100 원	6	3,800 원	6		
2,150 원	1	3,950 원	2		
2,250 원	4	4,500 원	1		
2,300 원	22	4,700 원	1		
2,400 원	1				
2,450 원	2				
2,600 원	2				
2,700 원	6	소 계	240	소계	40
총			564,900 원	총	57,850 원

< 표 8-4 > 2019년 2월 10일 일반 승차권 판매내역

(단위 : 원, 개)

요금표	판매매수	요금표	판매매수	요금표	판매매수
900 원	-	2,550 원	11	3,900 원	24
1,300 원	272	2,600 원	22	4,050 원	7
1,400 원	3	2,650 원	14	4,100 원	1
1,500 원	19	2,700 원	35	4,200 원	10
1,550 원	46	2,800 원	24	4,300 원	2
1,650 원	36	2,850 원	31	4,350 원	3
1,700 원	26	2,900 원	1	4,400 원	5
1,800 원	19	3,000 원	6	4,450 원	24
1,850 원	36	3,050 원	32	4,650 원	12
1,900 원	28	3,100 원	14	4,700 원	22
1,950 원	25	3,150 원	6	4,750 원	16
2,000 원	55	3,200 원	11	4,800 원	2
2,050 원	1	3,250 원	4	4,950 원	14
2,100 원	17	3,300 원	4	5,100 원	4
2,150 원	24	3,350 원	4	5,600 원	9
2,200 원	138	3,400 원	17	5,850 원	1
2,250 원	39	3,500 원	24	6,300 원	13
2,300 원	10	3,600 원	10		
2,400 원	12	3,700 원	71		
2,450 원	13	3,800 원	6		
2,500 원	7	3,850 원	68	소 계	1,410
총			3,600,050 원		

< 표 8-5 > 2019년 2월 10일 청소년, 아동 승차권 판매내역

(단위 : 원, 개)

청소년				아동	
요금표	판매매수	요금표	판매매수	요금표	판매매수
1,000 원	26	2,450 원	3	650 원	6
1,200 원	-	2,500 원	4	700 원	1
1,250 원	5	2,600 원	-	750 원	2
1,300 원	1	2,700 원	3	800 원	1
1,350 원	6	2,800 원	1	900 원	3
1,450 원	6	2,900 원	5	950 원	4
1,500 원	7	2,950 원	14	1,000 원	1
1,550 원	1	3,100 원	16	1,050 원	10
1,600 원	14	3,450 원	3	1,100 원	9
1,700 원	9	3,500 원	4	1,200 원	3
1,750 원	19	3,550 원	7	1,350 원	3
1,800 원	6	3,700 원	1	1,500 원	3
1,900 원	7	3,750 원	1	1,700 원	1
2,000 원	1	3,800 원	4	1,850 원	2
2,050 원	4	3,950 원	5	1,900 원	2
2,100 원	5	4,500 원	5	2,000 원	1
2,150 원	2	4,700 원	1	2,100 원	1
2,200 원	1	5,000 원	1	2,300 원	1
2,250 원	3			2,450 원	2
2,300 원	7			2,900 원	1
2,400 원	6	소계	214	소계	57
총			479,350 원	총	70,350원

< 표 8-6 > 2019년 3월 10일 일반 승차권 판매내역

(단위 : 원, 개)

요금표	판매매수	요금표	판매매수	요금표	판매매수
900 원	2	2,550 원	-	3,900 원	5
1,300 원	-	2,600 원	-	4,050 원	-
1,400 원	-	2,650 원	23	4,100 원	-
1,500 원	-	2,700 원	-	4,200 원	-
1,550 원	-	2,800 원	14	4,300 원	-
1,650 원	-	2,850 원	5	4,350 원	-
1,700 원	1	2,900 원	-	4,400 원	-
1,800 원	-	3,000 원	12	4,450 원	-
1,850 원	-	3,050 원	-	4,600 원	3
1,900 원	-	3,100 원	223	4,800 원	2
1,950 원	-	3,150 원	-	4,950 원	-
2,000 원	-	3,200 원	-	5,000 원	8
2,050 원	4	3,250 원	8	5,050 원	5
2,100 원	-	3,300 원	-	5,250 원	2
2,150 원	-	3,350 원	3	5,700 원	16
2,200 원	-	3,400 원	-	5,600 원	-
2,250 원	26	3,500 원	22	5,850 원	-
2,300 원	-	3,600 원	7	6,300 원	1
2,400 원	-	3,700 원	7	6,600 원	1
2,450 원	-	3,800 원	2		
2,500 원	-	3,850 원	2	소계	404
총			1,275,600원		

< 표 8-7 > 2019년 3월 10일 청소년, 아동 승차권 판매내역

(단위 : 원, 개)

청소년				아동	
요금표	판매매수	요금표	판매매수	요금표	판매매수
1,000 원	-	2,450 원	14	650 원	-
1,200 원	-	2,500 원	-	700 원	-
1,250 원	-	2,600 원	-	750 원	-
1,300 원	-	2,700 원	-	800 원	-
1,350 원	-	2,800 원	-	900 원	-
1,450 원	-	2,900 원	1	950 원	-
1,500 원	-	2,950 원	-	1,000 원	-
1,550 원	-	3,100 원	1	1,050 원	-
1,600 원	-	3,450 원	-	1,100 원	-
1,700 원	-	3,500 원	-	1,200 원	-
1,750 원	-	3,550 원	-	1,350 원	-
1,800 원	-	3,700 원	-	1,500 원	2
1,900 원	3	3,750 원	-	1,700 원	-
2,000 원	-	3,800 원	-	1,850 원	-
2,050 원	-	3,950 원	-	1,900 원	-
2,100 원	-	4,550 원	1	2,000 원	-
2,150 원	1	4,700 원	-	2,100 원	-
2,200 원	-	5,000 원	-	2,300 원	-
2,250 원	-			2,450 원	-
2,300 원	2			2,900 원	-
2,350 원	1	소계	24	소계	2
총			59,650 원	총	3,000 원

< 표 8-8 > 2019년 4월 10일 일반 승차권 판매내역

(단위 : 원, 개)

요금표	판매매수	요금표	판매매수	요금표	판매매수
900 원	13	2,500 원	10	4,200 원	1
1,300 원	392	2,550 원	12	4,300 원	9
1,400 원	5	2,600 원	23	4,350 원	9
1,450 원	2	2,650 원	11	4,400 원	8
1,500 원	35	2,700 원	32	4,450 원	46
1,550 원	56	2,800 원	16	4,500 원	13
1,650 원	49	2,850 원	34	4,650 원	6
1,700 원	24	3,000 원	12	4,700 원	10
1,800 원	21	3,050 원	30	4,750 원	24
1,850 원	78	3,150 원	9	4,950 원	8
1,900 원	17	3,200 원	12	5,250 원	
1,950 원	24	3,300 원	1	5,400 원	4
2,000 원	64	3,350 원	14	5,700 원	
2,050 원	12	3,400 원	19	5,600 원	8
2,100 원	10	3,450 원	7	5,800 원	8
2,150 원	33	3,500 원	42	5,850 원	6
2,200 원	144	3,600 원	12	7,100 원	4
2,250 원	46	3,700 원	105		
2,350 원	-	3,850 원	86		
2,400 원	20	4,050 원	6		
2,450 원	14	4,100 원	5	소계	1,721
총			4,246,200원		

< 표 8-9 > 2019년 4월 10일 청소년, 아동 승차권 판매내역

(단위 : 원, 개)

청소년				아동	
요금표	판매매수	요금표	판매매수	요금표	판매매수
1,000 원	16	2,450 원	5	650 원	18
1,200 원	-	2,700 원	7	700 원	2
1,250 원	-	2,800 원	7	750 원	4
1,300 원	-	2,900 원	3	800 원	-
1,350 원	8	2,950 원	22	900 원	-
1,450 원	-	3,000 원	1	1,050 원	-
1,500 원	9	3,050 원	6	1,100 원	9
1,550 원	12	3,100 원	21	1,200 원	1
1,600 원	17	3,300 원	-	1,250 원	5
1,700 원	6	3,350 원	1	1,350 원	-
1,750 원	8	3,400 원	1	1,500 원	-
1,800 원	19	3,450 원		1,700 원	-
1,900 원	-	3,500 원	7	1,800 원	4
2,000 원	-	3,550 원	3	1,850 원	-
2,050 원	-	3,700 원	1	1,900 원	3
2,100 원	-	3,750 원	1	2,000 원	-
2,150 원	1	3,800 원	19	2,100 원	6
2,200 원	-	3,950 원	5	2,200 원	4
2,250 원	10	4,500 원	3	2,350 원	4
2,300 원	12				
2,350 원	-	소계	231	소계	61
총			562,300원	총	78,200 원

- 2019년 판매권 내역분석결과 아동 2.71%, 청소년 5.6%, 일반인이 전체 승객의 85.29%로 조사됨

< 표 8-10 > 2019년 1월 10일~ 4월 10일 승차권 판매내역 분석결과

구분	합계	아동	청소년	일반	비고
승객수	5,909	160	709	5,040	
1월 10일	1,785	40	240	1,505	
2월 10일	1,681	57	214	1,410	
3월 10일	430	2	24	404	
4월 10일	2,013	61	231	1,721	
비율	100%	2.71%	12.00%	85.29%	

주) 2019년 1월10일 ~ 4월 10일 승차권 판매내역

2) 해남군 단일요금제 도입 방안

(1) 단일요금제 요금체계

- 농어촌버스 요금을 단일화하는 방안은 해남군 농어촌버스를 이용하는 지역 주민의 기초생활의 교통수단을 확보하는데 의의가 있음

< 표 8-11 > 단일요금제 요금체계(안)

(단위 : 원)

구분	아동	중고생	성인	10km 초과 시	비고
현 요금체계	거리당 요금				Km 당
단일요금제(안)	500	800	1,000	무료	Km 당

(2) 단일요금제 도입 시 연간 수입금 추정 기준

- 2019년 1월 ~ 4월 판매된 승차권을 기준으로 단일요금제 도입시 시물레이션 결과를 토대로 감소되는 수입금을 추정함

< 표 8-12 > 단일요금제 도입 방안(안)

(단위 : 원)

구분	1000원이하 요금표	1000원이상 ~ 1200원이하	1200원 이상 ~4300원 이하	비고
단일요금 도입방안(안)	500원 적용 (아동)	800원 적용 (청소년)	1000원 적용 (일반)	Km 당 무료

(3) 단일요금제 도입 시 연간 수입금 추정

- 2016년 5월 판매된 승차권을 기준으로 단일 요금제 도입시 시물레이션 결과를 토대로 감소되는 수입금을 추정함

< 표 8-13 > 단일요금제 도입 방안(안)

(단위 : 원)

구분	아동	청소년	일반	비고
단일요금 도입방안(전)	209,400	1,666,200	12,827,300	
단일요금 도입방안(후)	78,000	567,200	4,997,000	
비율	62.75%	65.96%	61.04%	61.63%

① 단일요금 도입 전·후 판매량 및 판매금액

< 표 8-14 > 단일요금 도입전 2019년 5월 금액 요금표

(단위 : 원)

도입전요금표	판매매수	금액	도입후요금표	판매매수	금액
아동	160	209,400	아동	160	78,000
청소년	709	1,666,200	청소년	709	567,200
일반	5,040	12,827,300	일반	5,040	4,997,000
계	5,909	14,702,900	계	5,909	5,642,200
비율					61.63%

② 단일요금 도입 시 추정금액

- 수입금 실차조사 결과 2019년, 2020년 해남군 농어촌버스 년 간 수입금 예측됨
- 단일요금제 도입 시 연간 수입금은 2,000백만원에서 1,232백만원으로 수입금이 감소함으로 분석됨

< 표 8-15 > 단일요금 도입시 추정금액

(단위 : 원)

구분	2019년	2020년	비고
연간 수입금 추정금액	2,000,761,000	1,860,708,000	7.07% 감소
적용비율	61.63%	61.63%	동일비율 적용
단일요금 도입 시 추정금액	1,232,974,000	1,182,304,000	
보전금액	767,787,000	678,404,000	1년 기준
	63,982,250	56,533,666	1달기준

주) 천원이하 절사

- 단일요금 도입시 인구감소 및 자동차증가에 따른 자연 수입 감소분은 변동적이어서 미적용 함
- 단일요금제 도입시 상황변동(인구감소, 자동차 증가, 승객수 변화)에 따라 단일요금 도입시 추정금액은 변동할 수 있음

③ 단일요금 도입시 승객수 증가 추정 적용

- 단일화 요금제 적용 시 승객수의 변화를 추정하는 문제는 기본적인 인구감소와 자동차증가로 인한 승객수 감소요인과, 요금인하에 따른 버스이용률 증가, 요금인하율에 따른 버스이용률 증가강도 등 여러 가지 고려해야 할 변수가 많음
- 이에 대한 사례나 연구 자료가 없어, 신안군의 경우 65세 이상에 대해 무상 버스로 연평균 5.6%의 증가가 발생함
- 곡성군의 경우 2015년 5월에 버스공영제 도입과 함께 단일요금제를 함께 검토 하였으며, 2016년 1월부터 1,000원 단일요금제를 시행하였고, 2016년 ‘곡성군 농어촌버스 요금단일화 및 벽지·비수익노선 손실산정 연구용역’을 시행한 결과 2.45억의 수입금감소와 3.1%의 승객 증가효과가 있는 것으로 추정됨
- 해남군의 경우 승객수 증가율을 곡성군 사례를 적용하여 3.1% 증가된 수치를 적용하며 연증가율은 수입금 감소율 7.07%를 적용하여 추정함

< 표 8-16 > 단일요금제 도입 시 연간 수입금 추정(2019년~2024년)

(단위 : 원)

구분	수입금 추정치	단일요금제도입	증가률 반영시	증가률
2019년	2,000,761,855			
2020년	1,860,708,525	1,146,754,663	1,182,304,057	3.1%
2021년	1,730,458,928	1,066,481,837	1,099,542,773	3.1%
2022년	1,609,326,803	991,828,108	1,022,574,779	3.1%
2023년	1,496,673,926	922,400,140	950,994,544	3.1%
2024년	1,391,906,751	857,832,130	884,424,926	3.1%

- 주) 1. 수입금 추정치는 연 7.07% 감소적용
 2. 단일요금제 도입시 수입금 추정치 산정 기준 61.63% 적용
 3. 증가률은 곡성군 사례를 적용하여 3.1% 증가 적용

3) 단일요금제 도입 시 연간 운송수지 분석

- 단일요금제를 향후 5년 2020년부터 도입한다고 가정시 수입금은 전년대비 7.7%감소치를 적용하며, 승객증가율 또한 승객수 감소 부분을 고려하여 첫째 3.1% 증가분에서 해년마다 4.6%감소치를 적용한 수입금 추정금액을 적용함
- 연간 운송수입 : 2019년 운송수입금 추정금액 2,000백만원에서 2019년 단일화 적용 시 1,232백만원으로 767백만원 수입금 감소예정
- 운송요금 단일화시 아래의 표대로 연간 감소금액은 단일화 도입으로 추가적으로 보상해줘야 할 금액임

< 표 8-17 > 단일요금제 도입 시 연간 수입금 감소금액

(단위 : 원)

구분	2019년수입금 추정치	전년대비 감소율	승객 증가율 반영시	승객 증가율	감소금액
2019년	2,000,761,855			0.00%	-
2020년	1,860,708,525	7.07%	1,182,304,057	3.10%	678,404,468
2021년	1,730,458,928	7.07%	1,099,542,773	3.10%	630,916,155
2022년	1,609,326,803	7.07%	1,022,574,779	3.10%	586,752,024
2023년	1,496,673,926	7.07%	950,994,544	3.10%	545,679,382
2024년	1,391,906,751	7.07%	884,424,926	3.10%	507,481,825

(1) 단일요금제 도입 시 총 비용

- 단일요금 도입시 총 소요되는 비용은 아래와 같으며, 운송수지는 1,253백만원의 적자가 발생함
- 현재 승차표 및 현금으로 운영되는 시스템을 특별히 바꾸지 않아도 단일요금제 도입이 가능한 것으로 조사됨

< 표 8-18 > 단일요금제 도입 시 연간 수지 분석

(단위 : 천원)

구분	운송수입(A)	운송원가(B)	기존보조금(C)	운송수지(D)
단일요금제 미도입 시	2,000,761	4,910,616	2,423,954	- 485,901
단일요금제 도입 시	1,232,974	4,910,616	2,423,954	-1,253,688

주) 1. 기존 보조금은 2019년 8월 기준 예산안 적용
2. 2019년 기준으로 산정

4) 기대효과 및 문제점

(1) 단일요금제 도입 시 기대효과

- 전체 주민의 대중교통비 부담 감소로 농촌형 교통복지 시행
- 원거리 오지마을 주민과 노인, 학생 등 교통약자의 대중교통 이용부담 완화
- 대중교통 이용률 제고에 따른 승객 수 증가

- 버스이용객 증가와 더불어 시장, 병·의원, 상가 등의 이용객 증가로 인한 지역 경제 활성화 효과
- 요금징수 단순화로 버스 운행시간이 단축되고 운전원의 운전에 대한 집중력 상승으로 안전사고 예방효과
- 단순한 요금체제로 요금시비로 인한 만성적인 불친절 민원 해소와 승객에 대한 친절서비스 향상으로 주민만족도 상승
- 해남군 전역을 동일요금으로 이동 가능하여 지역공동체 의식 향상

(2) 단일요금제 도입 시 기대효과

- 단일요금제 요금수준에 따라 2019년 운송수입금 추정치 대비 61.63% 감소 할 것으로 예측됨에 따라 767백만원의 추가적인 재정지원이 필요
- 운송수입금 증감에 따른 보상방법을 택할 시 수입금 감소에 따라 보상을 시행하므로 버스운송업체가 승객 증가에 대한 노력을 등한 시 할 수 있음
- 버스요금 할인으로 해당 노선지역 택시업계의 경영악화 및 반발
- 요금할인 정도에 따라 승객수 증가나 지역경제활성화 효과가 달라짐
- 단일화 요금 수준에 대한 결정과 업체보상방법에 대한 검토 필요

5) 업체와 협상 시 검토해야 할 문제

(1) 수입금 증감에 따른 보상

- 단일요금제 도입 전 실차조사를 통해 수입을 확정하고 도입 후에 수입금을 다시 정산하여 그 차액만큼 보상하는 방법
 - 단일요금제 도입 첫 해가 보상금 산정에 가장 중요한 기준이 됨
- 보상기간 및 보상금액을 협약서에 명시할 해야 할 것임
- 운송수입에 대한 투명성확보 필요하며, 운송수입 정산에 대한 인력이나 매일 운송수입에 대한 확인·보고 필요
- 현재 단일화요금제 도입 시 운송수입이 767백만원 정도 감소할 것으로 예상되나, 단일요금제 도입 시 승객이 증가하여 당초 예측하였던 수입금 줄어 들 수 있는 점에 대해 업체를 설득
- 단일요금제 도입 시 연간수입금 추정(2019년~2024년)에서 보듯 장기적으로 소폭 증가할 것으로 예상되나 인구감소와 자동차증가 요인(자연감소분-일반적으로 농어촌버스는 전년도에 요금인상이 없을 시 2%~3%정도 감소하는 경향이 있음) 때문에 단일요금제 도입효과가 상쇄 될 수도 있음
- 해남군 입장에서는 벽지 및 비수익노선에서의 손실보상금 감소효과를 얻을 수 있으나 버스운송업체의 보조금의 대부분이 벽지 및 비수익노선의 보상금인 것을 감안하면 운송수입금 증감에 따른 보상방법은 이러한 사항을 반영하지 못하여 향후 보상금 책정 시 업체의 불만사항이 될 수 있음

(2) 운송수지(운송수입, 운송원가) 분석에 따른 보상

- 운송수입과 운송원가를 정확히 분석하여 표준원가를 정하고 일정부분의 이윤을 인정해 주어 부족한 부분에 대해서만 보상하는 방법
- 이러한 보상방법을 시행 시 업체의 원가 부풀리기(과도한 임금인상, 연비관리 소홀 등)가 일어 날 수 있으므로 표준원가를 정해 일정부분 원가상승폭을 정해 놓고 그 인상폭을 벗어나는 부분에 대해서는 업체가 부담하는 방법을 강구할 필요가 있음
- 원가상승폭은 인건비의 경우 전년도 공무원임금 상승률이나 전국근로자 평균 임금상승률을 기준으로 제시 할 수 있으며, 유류비는 현재 연비를 기준으로 상하한선을 10% 내외, 차량보험료는 보험할증률을 100%일 때를 기준으로 업체의 운영 상태에 따라 기준에 비해 남은 부분은 이익으로 가져가고 부족한 부분은 업체가 손해를 보는 등의 표준원가제도가 필요
- 수입금 증감에 따른 보상 시 자연적인 승객감소분에 대한 원인과 단일화 요금제 도입에 따른 감소분을 분리하기가 어려워 과도한 보상이 필요할 수가 있음
- 수입금 증감에 따른 보상은 벽지 및 비수익노선에서의 손실보상금 감소에 대한 보상이 어려운 반면, 운송수지 분석에 따른 보상 방법은 이러한 문제점을 보완할 수 있음
- 벽지노선 및 비수익노선에 대한 보상 문제도 있기 때문에 단일화 도입 시 수입금 감소문제와 함께 묶어서 협상하는 방법이 효율적일 것임

4. 단일요금제 사례조사

1) 영동군 단일요금제

(1) 영동군 단일요금제²⁾

○ 단일요금제 실시배경

- 영동군에서 운행거리에 따라 차등으로 적용하던 농어촌버스 구간요금제를 폐지
- 단일요금제를 실시하게 된 배경에는 민선 군수의 현안 군정사업으로 시장됨. 단일요금제 시행목적은 주민의 교통비부담 감소, 대중교통 이용률 제고에 따른 지역경제 활성화, 그리고 대중교통 활성화 촉진
- 군에서는 이 제도의 시행으로 앞서 언급한 3가지 목적을 동시에 달성하는 1석 3조의 효과를 거둘 것으로 기대
- 충청북도는 옥천군, 보은군에서 이미 시행 중에 있음

○ 단일요금제 실시내용

- 영동군청과 동일버스 간에 거리에 관계없이 기본요금을 지불하는 단일요금제 시행에 관해 2012년 2월 20일 체결한 ‘운송협약서’의 주요 내용은 다음과 같음

2) 고흥군 농어촌버스 단일요금제 도입방안 연구용역, 2016.11

충북 영동군 단일요금제 시행에 관한 운송협약서(2012.2.20.)
<p>제2조 단일요금제 시행으로 을(동일버스)의 수입 감소분을 갑이 보상하되 연간 보상액은 4억 9,000만 원으로 하고, 분기마다 정액 분할 선 지급한다.</p> <p>제 3조 요금제에는 현금일 경우 일반 1,150원, 청소년 900원, 초등학교생 550원으로 하되, 교통카드사용자는 100원을 할인한다.</p> <p>제7조 을은 소정의 무료탑승권을 제작, 마을버스에 비치하여 마을버스 이용승객이 농어촌버스 환승 시 무료로 이용할 수 있도록 한다.</p> <p>(※ 이 마을버스는 동일버스가 운행함.)</p>

- 이 협약에 따라 종전 요금과 개정 요금과의 차액을 비교하면 일부 지역의 일반인의 경우 3,550원의 요금이 절감됨을 알 수 있음
- 또한 25개 오지마을에 운행 중인 마을버스에 탑승 후 농어촌버스 환승 시 요금 전액을 면제받을 수 있게 되었으며, 영동군계 외 지역인 다음 노선의 승차자도 단일요금제의 혜택을 받게 되었음

무주노선 : 영동 - 학산 - 무주

옥천노선 : 영동 - 용산 - 청산

상주노선 : 영동 - 황간 - 모

○ 시행 후 변화

- 주민들의 반응을 보면 상촌면 물한리에 사는 한주민은 “물리치료를 받기 위해 한의원을 자주 찾는데 치료비용 1,500원보다 왕복 버스요금 8,400원의 부담이 컸음. 이제 단일요금제로 버스요금걱정 없이 물리치료를 받을 수 있게 되어 무엇보다 기쁘다” 고 말했음. 다른 한 상인은 “예전에는 먼지역 주민들이 명절 때면 이곳 시장을 찾았는데, 최근에는 농어촌버스를 타고 시골에서 장보러 오신 어르신들을 쉽게 만나볼 수 있다.”

고 말했다

- 영동 장날이면(4일, 9일) 영동읍 계산리에 있는 영동 전통시장이 사람들로 붐벼 북새통을 이루고 있음. 특히 타 지역 시장을 이용하던 남부 4개 면(황간, 추풍령, 매곡, 상촌)을 비롯한 양산면, 학산면 주민들이 저렴한 교통비로 다시 영동 전통시장을 찾고 있음

- 교통비 부담이 대폭 줄어 전통시장의 접근성이 개선돼 면 소재지 주민들이 손쉽게 물건을 사고 팔 수 있어 영동 전통시장이 제2의 전성기를 맞고 있고, 무주, 청산(옥천), 모서(상주) 등 군 경계지역 주민들도 저렴한 버스를 타고 전통시장으로 몰리고 있어 영동 전통시장 활성화에 큰 도움이 되고 있음

○ 시행 효과와 애로사항

- 2012년 2월 20일 단일요금제 실시 후의 긍정적인 변화를 보면, 승객이 다소 증가했고, 운전사원들은 요금수령이 매우 편리해져 요금계산 등에 신경을 쓰지 않고 운전에만 집중할 수 있게 되었으며, 부수적으로는 읍내 병원의 외래환자가 증가하였다는 것임

- 애로사항으로는 승객이 늘어났어도 운행수입의 증가가 없다는 점. 시행 전에 2명이 탑승한 것과 현재의 8명 탑승한 것과 운행수입이 같아진 것임 ($4,600 \times 2 = 1,150 \times 8$). 또한 농촌사회의 고령화 현상으로 거동 불편자의 승객이 늘어 운행에 시간이 더 걸리고 안전사고도 자주 발생하고 있다는 점임

○ 승객 증가 수

- 구간요금을 받을 때는 구간별 승차인원을 파악할 필요(실익)가 없었기 때문에 구체적 통계수치를 관리하고 있지 아니하여 현재의 증가인원과 비교가 어려움

○ 요금 수입 증감

- 단일요금제를 실시한 2012년 2월 20일 이후인 2012.3.1.~2012.8.31.까지의 6개월간의 운송수입금 7억 8,239만 원에다 6개월분의 ‘수입 감소분 보상액’ 2억 4,500만 원을 합한 10억 2,739만 원을 실시 전인 2011.3.1.~2011.8.31.까지의 수입 10억 5,899만 원과 동기 대비하면 아래와 같이 6개월간 동일버스는 약 3,160만 원의 운행수입 손실이 발생하였음

$$\{782,389,061 + (490,000,000 / 12 \times 6)\} - 1,058,986,496 = -31,597,436$$

- 이에 대해 동일버스는 이 제도를 시행하면 약간이라도 운송수입이 증가할 것으로 기대했으나 오히려 수입이 감소하는 현실에 대하여 영동군청과 단일요금제 시행에 대해 맺은 ‘운송협약서의 개정’을 추진하고 있음

2) 전주-완주 시내버스 요금단일화

○ 시행 시기

- 전주시는 전주·완주 통합 논의 진전과 관계없이 2009년 10월 12일부터 두 지역 시내버스 요금체계를 단일화했음

○ 추진배경

- 시내버스 요금단일화는 전주시와 완주군 통합에 앞서 주민들 간 공동체 의식 향상에 큰 도움이 될 것으로 기대하고 있음
- 또한 동일한 생활권으로 언젠가 합쳐져야 할 두 지역의 통합분위기 조성을 위해 불편한 현안들을 해결해나간다는데 의미가 있음

- 따라서 전라북도는 두 지역 자치단체장과 접촉해 통합도시 명칭, 통합청사 입지, 현안문제 해소 등 조율작업을 진행하고 있는 가운데, 전주-완주 시내버스 요금 단일화를 통하여 전주-완주 통합 상생협력사업 중 가장 핵심적인 사항을 해결했음
- 요금체계
 - 전주시와 전주시내버스공동관리위원회(시내버스 5개 업체)는 전주-완주 시내버스요금 단일화를 2009년 10월 12일부터 시행했음
- 단일화 요금체계 : 전주시내버스요금인 1,000원
- 전주시 보전액 : 업체 적자액 20억원
- 기존 요금체계
 - 전주지역을 벗어날 경우 기본료 1,000원에 km당 92.5원이 추가
 - 전주 시내버스는 320대가 전주를 중심으로 완주군까지 운행하면서 봉동 1,680원, 고산 2,300원, 동상면 3,010원을 적용해 왔음
- 양 자치단체와 전주시내버스 공동관리위원회 입장차이 조율
- 전주시 입장
 - 완주군 관내 시내버스 노선과 운임은 전적으로 완주군의 책임으로 넘김
- 완주군 입장
 - 종전 관행대로 운영하기로 했음.
- 전주시내버스 공동관리 위원회

- 완주지역운행 적자부분을 전주시에서 보전해주지 않겠다고 밝혔기 때문에 완주지역 운행노선을 대폭 축소할 움직임을 보였음
- 완주군이 강력 반발하자 전주시 동의아래 완주지역 시내버스 운행 축소 방침을 철회하였음

○ 조율

- 완주군의 요구를 전주시가 전격 수용함으로써 시내버스요금 단일화가 가능하게 됨

○ 요금단일화의 효과

- 시내버스 요금단일화는 두 지역 통합분위기에 완주지역 주민들의 찬성 여론을 끌어올리는데 많은 영향을 미침
- 완주지역 시내버스요금이 절반이하로 줄어들어 주민들의 피부로 느끼는 교통비 절감혜택 큼

3) 보은군 버스 요금단일화

○ 시행시기

- 보은군은 인접자치단체인 옥천군에 이어 충청도내 두 번째로 운행거리에 따라 받던 농어촌버스 구간요금제를 폐지하고 2012년 1월 1일부터 단일요금제를 추진했음

○ 요금체계

- 농어촌버스 단일요금제 적용에 따라 기존의 운행거리 10km를 초과 할 때마다 1km당 기본요금에 107.84원을 추가로 내는 부담에서 벗어나 기본요금인 1,150원만 내면 됨

○ 요금절감효과

- 오지인 회남면 분저리 주민이 보은읍 시장에 갈 경우 왕복 6,800원의 버스요금을 내야 하는 부담을 크게 줄일 수 있게 됨

○ 시내버스 요금단일화

- 일반인 : 현금 1,150원, 교통카드 1,050원
- 청소년 : 현금 900원, 교통카드 800원
- 초등학교 : 현금 550원, 교통카드 450원

○ 요금단일화 효과

- 원거리 주민과 농어촌버스 주 고객인 노인, 학생, 주부 등 교통약자의 경제적 부담이 크게 줄어드는 것은 물론 면지역 주민들이 손쉽게 농산물을 읍에서 사고 팔 수 있어 보은시장 활성화에도 큰 도움이 됨
- 인근지역 미원과 옥천, 용화 주민들이 농어촌버스로 보은시장 이용은 물론 속리산 등 관광지 방문도 이어질 것으로 예상되어 지역경제가 활기를 띠 것으로 기대
- 보은군(옥천군)의 경우 지역통합의 의미가 아니라 지역주민의 경제적 부담을 줄이고 전통시장 활성화에 따른 지역경제에 활기를 불어넣기 위해 단일 요금제를 추진했으며, 단순한 요금체계로 운행시간 단축 등 농촌버스 운행의 효율성을 높일 수 있었음

4) 곡성군 단일요금제

○ 단일요금제 실시배경

- 곡성군은 당초 65세 이상과 18세 미만은 무료 또는 저렴한 비용으로 군 내 버스를 이용할 수 있도록 버스 공영제를 도입해 2017년부터 시행하기 위한 6개월 동안 용역을 실시하였음
- 용역 결과, 농어촌버스의 운영자립도는 29.8%에 불과해 재정지원 없이는 경영이 어려운 상태고, 군민의 76%는 버스공영제 도입을 찬성하고 있는 것으로 나타났으나, 버스공영제를 시행하기 위해서는 민간업체의 사전 동의와 인수비용·시설비용·운영비용 등 약 80억원이라는 막대한 예산이 소요되고, 유가인상·인건비 등의 운영비가 매년 큰 폭으로 늘어날 것으로 예측됨
- 이에 따라 곡성군에서는 공영제, 준공영제, 단일요금제 등으로 제시된 용역 결과를 토대로, 버스공영제 군민추진 위원회 회의, 읍면 이장회의, (주)곡성교통과 수차례 협의를 거쳐 이상보다는 실리에 맞게 버스공영제 보다는 단일요금제를 최적안으로 선택하였음
- 이러한 과정을 거쳐 주민의 교통비부담 감소, 대중교통 이용률 제고에 따른 지역경제 활성화, 그리고 대중교통 활성화 촉진 등과 원거리 오지마을 주민과 노인, 학생 등 교통약자의 대중교통 이용부담을 완화하기 위해 2016년 1월부터 농어촌버스 단일요금제를 도입하였음

○ 단일요금제 실시내용

- 곡성군은 거리에 관계없이 기본요금을 지불하는 단일요금제 시행에 관해 곡성군 관내 농어촌버스 업체인 (주)곡성교통과 운송협약서를 체결하고 2016년 1월부터 단일요금제를 시행하였음

- 요금은 어른은 1,000원, 중고생은 800원, 초등생은 500원으로 일정하며, 곡성 관내 어디든 단일요금으로 갈 수 있음. 요금도 지자체 농어촌버스 단일요금으로는 가장 저렴한 수준임
- 곡성군은 단일요금제 시행과 함께 캐릭터 버스 운행도 동시에 시행하였으며, 초·중·고 학생을 대상으로 버스캐릭터 디자인 공모전과 전문업체 용역을 통해 론이(멜론), 차차(증기기관차), 로타(장미) 등 버스캐릭터를 개발, ‘관광 곡성’ 이미지를 부각시켰으며, ‘타보고 싶고, 가보고 싶은 곡성’을 표현해 군민과 관광객들로부터 호응을 얻고 있음

○ 시행효과 및 문제점

- 전남 최초 농어촌버스 단일요금제를 시행으로 버스이용객이 증가하고 있으며, 교통비를 절감함은 물론 시장·병의원 등을 수시로 왕래하게 함으로써 지역에 활기가 넘치고 있음
- 곡성군은 단일요금제를 시행한지 4개월로 자체 분석한 결과에 따르면 2016년 1월부터 3월까지 3개월간 버스 이용객은 20만 4,631명으로 2015년(19만 9,551명) 대비 5,080명(2.5%)이 증가했다고 밝히고 있음
- 이는 농촌지역 인구감소, 자가용 자동차 증가로 버스이용객이 매년 감소하고 있는 점을 감안한다면 실질적인 증가효과는 훨씬 더 높을 것으로 예측하고 있음
- 그동안 군민들은 적게는 2,400원에서 많게는 8,100원을 내고 읍내를 오가는 등 교통비용 부담이 컸었으나, 이 같은 부담을 덜기 위해 군에서 단일요금제를 시행함에 따라 2,000원만 내면 읍내를 다녀갈 수 있고, 남은 돈으로 병원에서 물리치료도 받고, 시장에서 반찬거리를 사게 되는 경제활성화 효과로 이어져 군민들의 단일요금제 시행 만족도는 매우 높게 나타나고 있음

- 즉 교통비 감소로 인해 시장, 병·의원, 지역 간 수시 왕래를 통한 대중교통 이용 및 지역경제 활성화에도 크게 기여하고 있는 것으로 나타남
- 1천원 버스가 운영된 이후 버스를 운행하는 운전기사들의 경우 기존에는 구간별 요금이 달라 매 정거장마다 버스이용 손님들과 요금 실랑이가 끊이지 않았으나, 단일요금제 시행 이후 요금수령이 매우 편리해져 요금 계산 등에 신경을 쓰지 않고 운전에만 집중할 수 있게 되었으며, 요금수령 시간이 줄어들어 구간별 운행 시간이 큰 폭으로 줄어들어 정시성이 높아지는 효과가 나타남
- 수입면에서는 2015년 10.7억 정도였던 수입이 2016년에 8.3억 정도로 예측되어 2.45억의 수입 감소가 있을 것으로 예측되며, 해당 운송업체에 단일요금제로 인한 수입감소분에 대한 재정지원이 필요할 것으로 보이나 이는 다른 한편으로 보면 수입감소액 만큼 대중교통 이용자들이 혜택을 입었다고 볼 수 있음
- 이 제도는 전라남도에서는 곡성군이 처음으로 시행해 교통취약지역 주민편의를 위한 농촌형 교통복지모델로 많은 주목을 받고 있으며, 전남 도내 농어촌버스 단일요금제 저변 확대를 위한 기폭제가 될 것으로 기대되고 있음

5) 타지자체별 요금단일화 내용

○ 다음은 단일요금제를 도입한 각 지자체의 시행 내용임³⁾.

< 표 8-19 > 지자체별 요금단일화 내용 정리 - ①

(단위 : 원)

지역	통합시기	단일화시기	추진배경	최고 절감요금	효과
전주-완주	미정	2009.10.12	통합에 앞서 주민들간 공동체의식 향상	2,010	통합찬성여론 주민교통비절감
경주시	'95.4.1	2009.01.01	통합 후 요금차별로 인한 화합 결림돌해소	2,100	교통비절감. 침체된 시가지상권 활성화 물류이동활성화로 농어민소득증대
사천시	'95.5.10	2011.02.01	통합 후 요금차별로 인한 화합 결림돌해소	3,500	교통비절감 시내버스이용활성화
상주시	'95.4.1	2010.09.01	통합 후 요금차별로 인한 화합 결림돌해소	4,400	교통비절감 시가지상권 활성화
문경시	'95.4.1	2008.09.01	통합 후 요금차별로 인한 화합 결림돌해소	3,100	대중교통이용활성화

3) 진도군 농어촌버스 단일요금산정 및 재정지원금 분석용역, 2017

< 표 8-20 > 지자체별 요금단일화 내용 정리 - ②

(단위 : 원)

지역	통합시기	단일화시기	추진배경	최고 절감요금	효과
포항시	'95.4.1	2006.2.1	통합 후 요금차별로 인한 화합 결림돌해소	2,100	교통비 절감
여주시	'95.4.1	1998.8.8	통합 후 요금차별로 인한 화합 결림돌해소	2,400	교통비 절감
영천시	'95.4.1	2008.12.1	통합 후 요금차별로 인한 화합 결림돌해소	2,250	교통비 절감 시민들 일체감 조성
옥천군	-	2011.7.1	주민편익제공	2,450	교통비 절감 농어촌버스 운행 효율성향상
보은군	-	2012.1.1	주민편익제공	2,250	교통비 절감 , 전통시장 활성화 관광지방문으로 지역경제 활성화
곡성군		2016.1.1	주민편익제공	3,050	교통비 절감, 대중교통이용활성화 지역경제활성화

6) 단일요금제 시행지역 벤치마킹 결과

○ 다음은 최근 단일요금제를 도입한 지자체를 벤치마킹한 결과임

< 표 8-21 > 단일요금제 시행지역 벤치마킹 결과 - ①

(단위 : 원)

구분	무주군	영동군	의성군	비고
시행시기	2015. 3.	2012. 2.	2013. 7.	
인구수	25,181명	50,657명	24,170명	
조직구성	건설교통과 (교통팀)	55,832명	경제과 (교통행정팀)	
단일요금 적용근거	법 제75조, 제27조 2항, 국토부 훈령 3조	건설교통과 (교통팀)	법 제75조, 제27조 2항, 국토부 훈령 3조	
재정지원 근거	법 제50조 1항 9호 시행규칙 94호	경제교통과 (교통팀)	법 제50조 1항 9호 시행규칙 94호	
조례제정	-	-	-	-

< 표 8-22 > 단일요금제 시행지역 벤치마킹 결과 - ②

(단위 : 원)

구분	무주군	영동군	의성군	비고
단일요금	일 반 1,000원 중고생 500원 초등생 500원	일 반 1,300원 중고생 1,000원 초등생 650원	일 반 1,200원 중고생 900원 초등생 600원	
카드할인	5%	일반 100원	-	
재정지원액	1.9억	10%	1.7억	
재정지원방법	수입감소분	5.3억	수입감소분	
단일화요금 손실산정 용역	매년, 용역비 15백만원	3.2억	매년, 용역비 15백만원	
업체/은행대수	무진장여객/16대	수입감소분	군위여객/11대	
단일요금 적용기준	도 권장 기본 운임요율보다 낮게 적용	도 권장 기본 운임요율 적용	도 권장 기본 운임요율 적용	

< 표 8-23 > 단일요금제 시행지역 벤치마킹 결과 - ③

구분	무주군	영동군	의성군	비고
외래인 적용	구분없음	구분없음	구분없음	
요금적용 구간	관내/ 인접시군 미시행	구분없음/ 인접시군 시행	관내/ 인접시군 미시행	
환승여부	없음	관내/ 인접시군 미시행	무료환승 계획 1개소	
터미널사업자	지원근거 없음 매표수수료 감소분 터미널사용료 전환 지급계획(운수업체)	무료환승 (오지마을 순환버스 2대 운행)	지원근거 없음	
택시업체 지원	지원근거 없음 중·고생 야간 통학택시운영 65명/1억6천만원	무료환승 (보조금 25백만원)	지원근거 없음	

▣ 부록 목차

1. 2018년 해남교통 계정별원장
- 2-1 2019년 해남교통 계정별원장-임금상승률
- 2-2 2019년 해남교통 계정별원장-타자치단체 기준
- 3-1 2020년 해남교통 계정별원장 - 임금상승률
- 3-2 2020년 해남교통 계정별원장 - 타자치단체 기준
- 4 차량 내용연수 감가상각비
- 5-1 설문지 - 주민대상
- 5-2 설문지 - 회사용

재무제표상 2018년 운송원가
(18.01.01 ~ 18.12.31)

단위 : 원

구 분		금 액	비 고
수 입 금		2,153,052,500	
운송원가	인 건 비	2,109,163,742	
	복 리 후 생 비	278,885,066	
	유 류 비	1,480,320,336	
	차 량 유 지 비	169,732,221	
	차 량 보 험 료	185,637,880	
	차 량 감 가 상 각 비	266,665,740	
	매 표 수 수 료	92,341,057	
	기 타 경 비	-	사고보상비, 접대비(약 2천)
	소 계 (A)	4,582,746,042	
일반관리비	인 건 비	168,024,503	
	복 리 후 생 비	28,595,692	
	경 비	155,701,228	
	소 계 (B)	352,321,423	
영 업 외 손 익 (C)		84,009,469	
적 정 투 자 보 수 (D)		152,493,585	
발 생 원 가 (E)		5,003,551,581	
보 조 금		2,719,098,720	
실 발 생 원 가		2,284,452,861	
경 영 수 지		- 131,400,360	
1 대 당 1 일 원 가		391,667	실 운행차량 기준

주) 경영수지 일단위 이하 절사

재무제표상 2018년 운송원가
(18.01.01 ~ 18.12.31)

단위 : 원

구 분		월 대 당 원 가	1 일 1 대 당 원 가
수 입 금		5,126,315	168,536
운송원가	인 건 비	5,021,818	165,100
	복 리 후 생 비	664,012	21,830
	유 류 비	3,524,572	115,876
	차 량 유 지 비	404,124	13,286
	차 량 보 험 료	441,994	14,531
	차 량 감 가 상 각 비	634,918	20,874
	매 표 수 수 료	219,859	7,228
	기 타 경 비	-	-
	소 계 (A)	10,911,297	358,725
일반관리비	인 건 비	400,058	13,152
	복 리 후 생 비	68,084	2,238
	경 비	370,717	12,187
	소 계 (B)	838,859	27,577
영 업 외 손 익 (C)		200,022	6,576
적 정 투 자 보 수 (D)		363,080	11,937
발 생 원 가 (E)		11,913,214	391,663
보 조 금		6,474,044	212,845
실 발 생 원 가		5,439,170	178,818
경 영 수 지		- 312,850	- 10,280

주) 경영수지 일단위 이하 절사

인건비 집계표(2018년 재무제표)
(18.01.01 ~ 18.12.31)

단위 : 원

구	분	금	액	비	고
운	전	원	임	금	
			1,799,265,618		
정	비	직	임	금	
			152,596,388		
퇴	직	급	여		
			157,301,736		
계			2,109,163,742		

계 정 별 원 장

2018.01.01 ~ 2018.12.31

회사명: (유)해남교통

[0504]임금

일 자	적 요	코드	거래처	차 변	대 변	잔 액
02-10	운전원 급여 미지급	00488	정비원	8,898,730		8,898,730
02-10	종업원상여금 미지급	00489	운전원	138,992,271		147,891,001
	[월 계]			147,891,001		
	[누 계]			147,891,001		
03-10	운전원 급여 미지급	00488	정비원	9,634,770		157,525,771
03-10	운전원 급여 미지급	00489	운전원	126,924,391		284,450,162
03-10	운전원 급여 미지급	00625	사랑버스	210,840		284,661,002
	[월 계]			136,770,001		
	[누 계]			284,661,002		
04-10	운전원 급여 미지급	00488	정비원	9,183,570		293,844,572
04-10	운전원 급여 미지급	00489	운전원	140,666,193		434,510,765
04-10	운전원 급여 미지급	00625	사랑버스	3,661,086		438,171,851
	[월 계]			153,510,849		
	[누 계]			438,171,851		
05-10	운전원 급여 미지급	00488	정비원	9,198,000		447,369,851
05-10	운전원 급여 미지급	00489	운전원	135,491,690		582,861,541
05-10	운전원 급여 미지급	00625	사랑버스	3,695,724		586,557,265
	[월 계]			148,385,414		
	[누 계]			586,557,265		
06-10	운전원 급여 미지급	00488	정비원	9,484,770		596,042,035
06-10	운전원 급여 미지급	00489	운전원	147,793,300		743,835,335
06-10	운전원 급여 미지급	00625	사랑버스	3,861,384		747,696,719
	[월 계]			161,139,454		
	[누 계]			747,696,719		
07-10	운전원 급여 미지급	00488	정비원	13,451,115		761,147,834
07-10	운전원 급여 미지급	00489	운전원	173,972,044		935,119,878
07-10	운전원 급여 미지급	00625	사랑버스	3,725,844		938,845,722
	[월 계]			191,149,003		
	[누 계]			938,845,722		
08-10	운전원 급여 미지급	00488	정비원	9,183,570		948,029,292
08-10	운전원 급여 미지급	00489	운전원	138,679,974		1,086,709,266
08-10	운전원 급여 미지급	00625	사랑버스	3,746,175		1,090,455,441
	[월 계]			151,609,719		
	[누 계]			1,090,455,441		
09-10	운전원 급여 미지급	00488	정비원	9,983,570		1,100,439,011
09-10	운전원 급여 미지급	00489	운전원	147,951,993		1,248,391,004
09-10	운전원 급여 미지급	00625	사랑버스	3,916,055		1,252,307,059
	[월 계]			161,851,618		
	[누 계]			1,252,307,059		
10-10	운전원 급여 미지급	00488	정비원	9,484,770		1,261,791,829
10-10	운전원 급여 미지급	00489	운전원	141,443,564		1,403,235,393
10-10	운전원 급여 미지급	00625	사랑버스	3,911,835		1,407,147,228
	[월 계]			154,840,169		
	[누 계]			1,407,147,228		
11-10	운전원 급여 미지급	00488	정비원	9,183,570		1,416,330,798

계 정 별 원 장

2018.01.01 ~ 2018.12.31

회사명: (유)해남교통

[0504]임금

일 자	적 요	코드	거래처	차 변	대 변	잔 액
11-10	운전원 급여 미지급	00489	운전원	138,154,845		1,554,485,643
11-10	운전원 급여 미지급	00625	사랑버스	3,861,384		1,558,347,027
	[월 계]			151,199,799		
	[누 계]			1,558,347,027		
12-10	운전원 급여 미지급	00488	정비원	9,183,570		1,567,530,597
12-10	운전원 급여 미지급	00489	운전원	175,036,260		1,742,566,857
12-10	운전원 급여 미지급	00625	사랑버스	4,756,460		1,747,323,317
12-31	운전원 급여 미지급	00488	정비원	9,375,570		1,756,698,887
12-31	운전원 급여 미지급	00489	운전원	154,810,504		1,911,509,391
12-31	제조원가로 대체				1,911,509,391	
	[월 계]			353,162,364	1,911,509,391	
	[누 계]			1,911,509,391	1,911,509,391	

계 정 별 원 장

2018.01.01 ~ 2018.12.31

회사명: (유)해남교통

[0510]퇴직급여

일 자	적 요	코드	거래처	차 변	대 변	잔 액
01-23	퇴직연금적립	#####	신협131-017-	6,332,508		6,332,508
	[월 계]			6,332,508		
	[누 계]			6,332,508		
02-10	직원퇴직시 퇴지금미지급	00612	퇴직금	6,157,747		12,490,255
02-26	1월분 퇴직연금	#####	신협131-017-	8,242,779		20,733,034
	[월 계]			14,400,526		
	[누 계]			20,733,034		
03-10	직원퇴직시 퇴지금미지급	00612	퇴직금	5,819,242		26,552,276
03-26	2월분 퇴직연금적립	#####	신협131-017-	7,324,891		33,877,167
	[월 계]			13,144,133		
	[누 계]			33,877,167		
04-10	직원퇴직시 퇴지금미지급	00612	퇴직금	2,412,060		36,289,227
04-25	3월 퇴직연금적립	#####	신협131-017-	8,119,975		44,409,202
	[월 계]			10,532,035		
	[누 계]			44,409,202		
05-10	직원퇴직시 퇴지금미지급	00612	퇴직금	2,412,060		46,821,262
05-28	홍전표 퇴직연금적립	00612	퇴직금	2,271,610		49,092,872
05-28	최병록 퇴직연금적립	00612	퇴직금	2,176,380		51,269,252
05-28	4월 퇴직연금적립	#####	신협131-017-	7,145,360		58,414,612
	[월 계]			14,005,410		
	[누 계]			58,414,612		
06-26	5월 퇴직연금적립	#####	신협131-017-	8,138,818		66,553,430
	[월 계]			8,138,818		
	[누 계]			66,553,430		
07-30	6월 퇴직연금적립	#####	신협131-017-	7,276,633		73,830,063
	[월 계]			7,276,633		
	[누 계]			73,830,063		
08-28	7월 퇴직연금적립	#####	신협131-017-	7,345,955		81,176,018
08-31	직원퇴직시 퇴지금미지급	00612	퇴직금	12,329,650		93,505,668
	[월 계]			19,675,605		
	[누 계]			93,505,668		
09-05	직원퇴직시 퇴지금미지급	00612	퇴직금	1,978,110		95,483,778
09-27	8월 퇴직연금	#####	신협131-017-	7,083,636		102,567,414
	[월 계]			9,061,746		
	[누 계]			102,567,414		
10-10	직원퇴직시 퇴지금미지급	00612	퇴직금	9,635,520		112,202,934
10-26	퇴직연금	#####	신협131-017-	7,125,032		119,327,966
	[월 계]			16,760,552		
	[누 계]			119,327,966		
11-10	직원퇴직시 퇴지금미지급	00612	퇴직금	2,325,070		121,653,036
11-26	10월 퇴직연금	#####	신협131-017-	6,549,069		128,202,105
	[월 계]			8,874,139		
	[누 계]			128,202,105		
12-10	직원퇴직시 퇴지금미지급	00612	퇴직금	6,802,000		135,004,105
12-20	11월 퇴직연금	#####	신협131-017-	8,056,026		143,060,131

계 정 별 원 장

2018.01.01 ~ 2018.12.31

회사명: (유)해남교통

[0510]퇴직급여

일 자	적 요	코드	거래처	차 변	대 변	잔 액
12-31	직원퇴직시 퇴지금미지급	00612	퇴직금	7,600,364		150,660,495
12-31	퇴직연금 미지급		퇴직연금	6,641,241		157,301,736
12-31	제조원가로 대체				157,301,736	
	[월 계]			29,099,631	157,301,736	
	[누 계]			157,301,736	157,301,736	

복리후생비 집계표(2018년 재무제표)
(18.01.01 ~ 18.12.31)

단위 : 원

구	분	금	액	비	고
일	반	복	리	후	생
					비
			139,467,316		
법	적	복	리	후	생
					비
			56,819,865		건강보험
			40,398,111		국민연금
			12,960,903		고용보험
			29,238,872		산업재해보험
계			278,885,066		

계 정 별 원 장

2018.01.01 ~ 2018.12.31

회사명: (유)해남교통

[0511]복리후생비

일 자	적 요	코드	거래처	차 변	대 변	잔 액
01-12	1.1~10 식대	00511	수정식당	30,000		30,000
01-12	1.1~10 식대	00511	수정식당	30,000		60,000
01-12	1.1~10 식대	00511	수정식당	30,000		90,000
01-12	1.1~10 식대	00511	수정식당	30,000		120,000
01-12	1.1~10 식대	00511	수정식당	30,000		150,000
01-12	1.1~10 식대	00511	수정식당	30,000		180,000
01-12	1.1~10 식대	00511	수정식당	30,000		210,000
01-12	1.1~10 식대	00511	수정식당	30,000		240,000
01-12	1.1~10 식대	00511	수정식당	30,000		270,000
01-12	1.1~10 식대	00511	수정식당	30,000		300,000
01-12	1.1~10 식대	00511	수정식당	30,000		330,000
01-12	1.1~10 식대	00511	수정식당	30,000		360,000
01-12	1.1~10 식대	00511	수정식당	30,000		390,000
01-12	1.1~10 식대	00511	수정식당	30,000		420,000
01-12	1.1~10 식대	00511	수정식당	30,000		450,000
01-12	1.1~10 식대	00511	수정식당	30,000		480,000
01-12	1.1~10 식대	00511	수정식당	30,000		510,000
01-12	1.1~10 식대	00511	수정식당	30,000		540,000
01-12	1.1~10 식대	00511	수정식당	30,000		570,000
01-12	1.1~10 식대	00511	수정식당	30,000		600,000
01-12	1.1~10 식대	00511	수정식당	30,000		630,000
01-12	1.1~10 식대	00511	수정식당	30,000		660,000
01-12	1.1~10 식대	00511	수정식당	30,000		690,000
01-12	1.1~10 식대	00511	수정식당	30,000		720,000
01-12	1.1~10 식대	00511	수정식당	30,000		750,000
01-12	1.1~10 식대	00511	수정식당	30,000		780,000
01-12	1.1~10 식대	00511	수정식당	30,000		810,000
01-12	1.1~10 식대	00511	수정식당	30,000		840,000
01-12	1.1~10 식대	00511	수정식당	30,000		870,000
01-12	1.1~10 식대	00511	수정식당	30,000		900,000
01-12	1.1~10 식대	00511	수정식당	30,000		930,000
01-12	1.1~10 식대	00511	수정식당	30,000		960,000
01-12	1.1~10 식대	00511	수정식당	30,000		990,000
01-12	1.1~10 식대	00511	수정식당	30,000		1,020,000
01-12	1.1~10 식대	00511	수정식당	30,000		1,050,000
01-12	1.1~10 식대	00511	수정식당	30,000		1,080,000
01-12	1.1~10 식대	00511	수정식당	30,000		1,110,000
01-12	1.1~10 식대	00511	수정식당	30,000		1,140,000
01-12	1.1~10 식대	00511	수정식당	30,000		1,170,000
01-12	1.1~10 식대	00511	수정식당	30,000		1,200,000
01-12	1.1~10 식대	00511	수정식당	30,000		1,230,000
01-12	1.1~10 식대	00511	수정식당	30,000		1,260,000
01-12	1.1~10 식대	00511	수정식당	30,000		1,290,000
01-12	1.1~10 식대	00511	수정식당	30,000		1,320,000
01-12	1.1~10 식대	00511	수정식당	30,000		1,350,000

계 정 별 원 장

2018.01.01 ~ 2018.12.31

회사명: (유)해남교통

[0511]복리후생비

일 자	적 요	코드	거래처	차 변	대 변	잔 액
01-12	1.1~10 식대	00511	수정식당	30,000		1,380,000
01-12	1.1~10 식대	00511	수정식당	30,000		1,410,000
01-12	1.1~10 식대	00511	수정식당	30,000		1,440,000
01-12	1.1~10 식대	00511	수정식당	30,000		1,470,000
01-12	1.1~10 식대	00511	수정식당	30,000		1,500,000
01-12	1.1~10 식대	00511	수정식당	30,000		1,530,000
01-12	1.1~10 식대	00511	수정식당	30,000		1,560,000
01-12	1.1~10 식대	00511	수정식당	30,000		1,590,000
01-12	1.1~10 식대	00511	수정식당	30,000		1,620,000
01-12	1.1~10 식대	00511	수정식당	30,000		1,650,000
01-12	1.1~10 식대	00511	수정식당	30,000		1,680,000
01-12	1.1~10 식대	00511	수정식당	30,000		1,710,000
01-12	1.1~10 식대	00511	수정식당	30,000		1,740,000
01-12	1.1~10 식대	00511	수정식당	30,000		1,770,000
01-12	1.1~10 식대	00511	수정식당	30,000		1,800,000
01-12	1.1~10 식대	00511	수정식당	30,000		1,830,000
01-12	1.1~10 식대	00511	수정식당	24,600		1,854,600
01-12	1.1~10 식대	00555	금산식당	30,000		1,884,600
01-12	1.1~10 식대	00555	금산식당	30,000		1,914,600
01-12	1.1~10 식대	00555	금산식당	30,000		1,944,600
01-12	1.1~10 식대	00555	금산식당	30,000		1,974,600
01-12	1.1~10 식대	00555	금산식당	30,000		2,004,600
01-12	1.1~10 식대	00555	금산식당	30,000		2,034,600
01-12	1.1~10 식대	00555	금산식당	30,000		2,064,600
01-12	1.1~10 식대	00555	금산식당	30,000		2,094,600
01-12	1.1~10 식대	00555	금산식당	30,000		2,124,600
01-12	1.1~10 식대	00555	금산식당	30,000		2,154,600
01-12	1.1~10 식대	00555	금산식당	30,000		2,184,600
01-12	1.1~10 식대	00555	금산식당	30,000		2,214,600
01-12	1.1~10 식대	00555	금산식당	30,000		2,244,600
01-12	1.1~10 식대	00555	금산식당	30,000		2,274,600
01-12	1.1~10 식대	00555	금산식당	30,000		2,304,600
01-12	1.1~10 식대	00555	금산식당	30,000		2,334,600
01-12	1.1~10 식대	00555	금산식당	30,000		2,364,600
01-12	1.1~10 식대	00555	금산식당	30,000		2,394,600
01-12	1.1~10 식대	00555	금산식당	30,000		2,424,600
01-12	1.1~10 식대	00555	금산식당	30,000		2,454,600
01-12	1.1~10 식대	00555	금산식당	30,000		2,484,600
01-12	1.1~10 식대	00555	금산식당	30,000		2,514,600
01-12	1.1~10 식대	00555	금산식당	30,000		2,544,600
01-12	1.1~10 식대	00555	금산식당	30,000		2,574,600
01-12	1.1~10 식대	00555	금산식당	30,000		2,604,600
01-12	1.1~10 식대	00555	금산식당	30,000		2,634,600
01-12	1.1~10 식대	00555	금산식당	30,000		2,664,600
01-12	1.1~10 식대	00555	금산식당	30,000		2,694,600

계 정 별 원 장

2018.01.01 ~ 2018.12.31

회사명: (유)해남교통

[0511]복리후생비

일 자	적 요	코드	거래처	차 변	대 변	잔 액
01-12	1.1~10 식대	00555	금산식당	30,000		2,724,600
01-12	1.1~10 식대	00555	금산식당	30,000		2,754,600
01-12	1.1~10 식대	00555	금산식당	30,000		2,784,600
01-12	1.1~10 식대	00555	금산식당	30,000		2,814,600
01-12	1.1~10 식대	00555	금산식당	30,000		2,844,600
01-12	1.1~10 식대	00555	금산식당	30,000		2,874,600
01-12	1.1~10 식대	00555	금산식당	30,000		2,904,600
01-12	1.1~10 식대	00555	금산식당	30,000		2,934,600
01-12	1.1~10 식대	00555	금산식당	30,000		2,964,600
01-12	1.1~10 식대	00555	금산식당	30,000		2,994,600
01-12	1.1~10 식대	00555	금산식당	30,000		3,024,600
01-12	1.1~10 식대	00555	금산식당	30,000		3,054,600
01-12	1.1~10 식대	00555	금산식당	30,000		3,084,600
01-12	1.1~10 식대	00555	금산식당	30,000		3,114,600
01-12	1.1~10 식대	00555	금산식당	30,000		3,144,600
01-12	1.1~10 식대	00555	금산식당	30,000		3,174,600
01-12	1.1~10 식대	00555	금산식당	30,000		3,204,600
01-12	1.1~10 식대	00555	금산식당	30,000		3,234,600
01-12	1.1~10 식대	00555	금산식당	30,000		3,264,600
01-12	1.1~10 식대	00555	금산식당	30,000		3,294,600
01-12	1.1~10 식대	00555	금산식당	30,000		3,324,600
01-12	1.1~10 식대	00555	금산식당	30,000		3,354,600
01-12	1.1~10 식대	00555	금산식당	30,000		3,384,600
01-12	1.1~10 식대	00555	금산식당	30,000		3,414,600
01-12	1.1~10 식대	00555	금산식당	30,000		3,444,600
01-12	1.1~10 식대	00555	금산식당	30,000		3,474,600
01-12	1.1~10 식대	00555	금산식당	30,000		3,504,600
01-12	1.1~10 식대	00555	금산식당	30,000		3,534,600
01-12	1.1~10 식대	00555	금산식당	30,000		3,564,600
01-12	1.1~10 식대	00555	금산식당	30,000		3,594,600
01-12	1.1~10 식대	00555	금산식당	30,000		3,624,600
01-12	1.1~10 식대	00555	금산식당	30,000		3,654,600
01-12	1.1~10 식대	00555	금산식당	18,300		3,672,900
01-22	1.11~20 식대	00511	수정식당	30,000		3,702,900
01-22	1.11~20 식대	00511	수정식당	30,000		3,732,900
01-22	1.11~20 식대	00511	수정식당	30,000		3,762,900
01-22	1.11~20 식대	00511	수정식당	30,000		3,792,900
01-22	1.11~20 식대	00511	수정식당	30,000		3,822,900
01-22	1.11~20 식대	00511	수정식당	30,000		3,852,900
01-22	1.11~20 식대	00511	수정식당	30,000		3,882,900
01-22	1.11~20 식대	00511	수정식당	30,000		3,912,900
01-22	1.11~20 식대	00511	수정식당	30,000		3,942,900
01-22	1.11~20 식대	00511	수정식당	30,000		3,972,900
01-22	1.11~20 식대	00511	수정식당	30,000		4,002,900
01-22	1.11~20 식대	00511	수정식당	30,000		4,032,900

계 정 별 원 장

2018.01.01 ~ 2018.12.31

회사명: (유)해남교통

[0511]복리후생비

일 자	적 요	코드	거래처	차 변	대 변	잔 액
01-22	1.11~20 식대	00511	수정식당	30,000		4,062,900
01-22	1.11~20 식대	00511	수정식당	30,000		4,092,900
01-22	1.11~20 식대	00511	수정식당	30,000		4,122,900
01-22	1.11~20 식대	00511	수정식당	30,000		4,152,900
01-22	1.11~20 식대	00511	수정식당	30,000		4,182,900
01-22	1.11~20 식대	00511	수정식당	30,000		4,212,900
01-22	1.11~20 식대	00511	수정식당	30,000		4,242,900
01-22	1.11~20 식대	00511	수정식당	30,000		4,272,900
01-22	1.11~20 식대	00511	수정식당	30,000		4,302,900
01-22	1.11~20 식대	00511	수정식당	30,000		4,332,900
01-22	1.11~20 식대	00511	수정식당	30,000		4,362,900
01-22	1.11~20 식대	00511	수정식당	30,000		4,392,900
01-22	1.11~20 식대	00511	수정식당	30,000		4,422,900
01-22	1.11~20 식대	00511	수정식당	30,000		4,452,900
01-22	1.11~20 식대	00511	수정식당	30,000		4,482,900
01-22	1.11~20 식대	00511	수정식당	30,000		4,512,900
01-22	1.11~20 식대	00511	수정식당	30,000		4,542,900
01-22	1.11~20 식대	00511	수정식당	30,000		4,572,900
01-22	1.11~20 식대	00511	수정식당	30,000		4,602,900
01-22	1.11~20 식대	00511	수정식당	30,000		4,632,900
01-22	1.11~20 식대	00511	수정식당	30,000		4,662,900
01-22	1.11~20 식대	00511	수정식당	30,000		4,692,900
01-22	1.11~20 식대	00511	수정식당	30,000		4,722,900
01-22	1.11~20 식대	00511	수정식당	30,000		4,752,900
01-22	1.11~20 식대	00511	수정식당	30,000		4,782,900
01-22	1.11~20 식대	00511	수정식당	30,000		4,812,900
01-22	1.11~20 식대	00511	수정식당	30,000		4,842,900
01-22	1.11~20 식대	00511	수정식당	30,000		4,872,900
01-22	1.11~20 식대	00511	수정식당	30,000		4,902,900
01-22	1.11~20 식대	00511	수정식당	30,000		4,932,900
01-22	1.11~20 식대	00511	수정식당	30,000		4,962,900
01-22	1.11~20 식대	00511	수정식당	30,000		4,992,900
01-22	1.11~20 식대	00511	수정식당	30,000		5,022,900
01-22	1.11~20 식대	00511	수정식당	30,000		5,052,900
01-22	1.11~20 식대	00511	수정식당	30,000		5,082,900
01-22	1.11~20 식대	00511	수정식당	30,000		5,112,900
01-22	1.11~20 식대	00511	수정식당	30,000		5,142,900
01-22	1.11~20 식대	00511	수정식당	30,000		5,172,900
01-22	1.11~20 식대	00511	수정식당	30,000		5,202,900
01-22	1.11~20 식대	00511	수정식당	30,000		5,232,900
01-22	1.11~20 식대	00511	수정식당	30,000		5,262,900
01-22	1.11~20 식대	00511	수정식당	30,000		5,292,900
01-22	1.11~20 식대	00511	수정식당	30,000		5,322,900
01-22	1.11~20 식대	00511	수정식당	30,000		5,352,900
01-22	1.11~20 식대	00511	수정식당	12,900		5,365,800

계 정 별 원 장

2018.01.01 ~ 2018.12.31

회사명: (유)해남교통

[0511]복리후생비

일 자	적 요	코드	거래처	차 변	대 변	잔 액
01-22	1.11~20 식대	00555	금산식당	30,000		5,395,800
01-22	1.11~20 식대	00555	금산식당	30,000		5,425,800
01-22	1.11~20 식대	00555	금산식당	30,000		5,455,800
01-22	1.11~20 식대	00555	금산식당	30,000		5,485,800
01-22	1.11~20 식대	00555	금산식당	30,000		5,515,800
01-22	1.11~20 식대	00555	금산식당	30,000		5,545,800
01-22	1.11~20 식대	00555	금산식당	30,000		5,575,800
01-22	1.11~20 식대	00555	금산식당	30,000		5,605,800
01-22	1.11~20 식대	00555	금산식당	30,000		5,635,800
01-22	1.11~20 식대	00555	금산식당	30,000		5,665,800
01-22	1.11~20 식대	00555	금산식당	30,000		5,695,800
01-22	1.11~20 식대	00555	금산식당	30,000		5,725,800
01-22	1.11~20 식대	00555	금산식당	30,000		5,755,800
01-22	1.11~20 식대	00555	금산식당	30,000		5,785,800
01-22	1.11~20 식대	00555	금산식당	30,000		5,815,800
01-22	1.11~20 식대	00555	금산식당	30,000		5,845,800
01-22	1.11~20 식대	00555	금산식당	30,000		5,875,800
01-22	1.11~20 식대	00555	금산식당	30,000		5,905,800
01-22	1.11~20 식대	00555	금산식당	30,000		5,935,800
01-22	1.11~20 식대	00555	금산식당	30,000		5,965,800
01-22	1.11~20 식대	00555	금산식당	30,000		5,995,800
01-22	1.11~20 식대	00555	금산식당	30,000		6,025,800
01-22	1.11~20 식대	00555	금산식당	30,000		6,055,800
01-22	1.11~20 식대	00555	금산식당	30,000		6,085,800
01-22	1.11~20 식대	00555	금산식당	30,000		6,115,800
01-22	1.11~20 식대	00555	금산식당	30,000		6,145,800
01-22	1.11~20 식대	00555	금산식당	30,000		6,175,800
01-22	1.11~20 식대	00555	금산식당	30,000		6,205,800
01-22	1.11~20 식대	00555	금산식당	30,000		6,235,800
01-22	1.11~20 식대	00555	금산식당	30,000		6,265,800
01-22	1.11~20 식대	00555	금산식당	30,000		6,295,800
01-22	1.11~20 식대	00555	금산식당	30,000		6,325,800
01-22	1.11~20 식대	00555	금산식당	30,000		6,355,800
01-22	1.11~20 식대	00555	금산식당	30,000		6,385,800
01-22	1.11~20 식대	00555	금산식당	30,000		6,415,800
01-22	1.11~20 식대	00555	금산식당	30,000		6,445,800
01-22	1.11~20 식대	00555	금산식당	30,000		6,475,800
01-22	1.11~20 식대	00555	금산식당	30,000		6,505,800
01-22	1.11~20 식대	00555	금산식당	30,000		6,535,800
01-22	1.11~20 식대	00555	금산식당	30,000		6,565,800
01-22	1.11~20 식대	00555	금산식당	30,000		6,595,800
01-22	1.11~20 식대	00555	금산식당	30,000		6,625,800
01-22	1.11~20 식대	00555	금산식당	30,000		6,655,800
01-22	1.11~20 식대	00555	금산식당	30,000		6,685,800
01-22	1.11~20 식대	00555	금산식당	30,000		6,715,800

계 정 별 원 장

2018.01.01 ~ 2018.12.31

회사명: (유)해남교통

[0511]복리후생비

일 자	적 요	코드	거래처	차 변	대 변	잔 액
01-22	1.11~20 식대	00555	금산식당	30,000		6,745,800
01-22	1.11~20 식대	00555	금산식당	30,000		6,775,800
01-22	1.11~20 식대	00555	금산식당	30,000		6,805,800
01-22	1.11~20 식대	00555	금산식당	30,000		6,835,800
01-22	1.11~20 식대	00555	금산식당	1,800		6,837,600
01-31	2017 연차수당(이희남)	#####	신협131-017-	776,400		7,614,000
01-31	2017 연차수당(정호영)	#####	신협131-017-	804,000		8,418,000
[월 계]				8,418,000		
[누 계]				8,418,000		
02-01	1.21~31 식대	00511	수정식당	30,000		8,448,000
02-01	1.21~31 식대	00511	수정식당	30,000		8,478,000
02-01	1.21~31 식대	00511	수정식당	30,000		8,508,000
02-01	1.21~31 식대	00511	수정식당	30,000		8,538,000
02-01	1.21~31 식대	00511	수정식당	30,000		8,568,000
02-01	1.21~31 식대	00511	수정식당	30,000		8,598,000
02-01	1.21~31 식대	00511	수정식당	30,000		8,628,000
02-01	1.21~31 식대	00511	수정식당	30,000		8,658,000
02-01	1.21~31 식대	00511	수정식당	30,000		8,688,000
02-01	1.21~31 식대	00511	수정식당	30,000		8,718,000
02-01	1.21~31 식대	00511	수정식당	30,000		8,748,000
02-01	1.21~31 식대	00511	수정식당	30,000		8,778,000
02-01	1.21~31 식대	00511	수정식당	30,000		8,808,000
02-01	1.21~31 식대	00511	수정식당	30,000		8,838,000
02-01	1.21~31 식대	00511	수정식당	30,000		8,868,000
02-01	1.21~31 식대	00511	수정식당	30,000		8,898,000
02-01	1.21~31 식대	00511	수정식당	30,000		8,928,000
02-01	1.21~31 식대	00511	수정식당	30,000		8,958,000
02-01	1.21~31 식대	00511	수정식당	30,000		8,988,000
02-01	1.21~31 식대	00511	수정식당	30,000		9,018,000
02-01	1.21~31 식대	00511	수정식당	30,000		9,048,000
02-01	1.21~31 식대	00511	수정식당	30,000		9,078,000
02-01	1.21~31 식대	00511	수정식당	30,000		9,108,000
02-01	1.21~31 식대	00511	수정식당	30,000		9,138,000
02-01	1.21~31 식대	00511	수정식당	30,000		9,168,000
02-01	1.21~31 식대	00511	수정식당	30,000		9,198,000
02-01	1.21~31 식대	00511	수정식당	30,000		9,228,000
02-01	1.21~31 식대	00511	수정식당	30,000		9,258,000
02-01	1.21~31 식대	00511	수정식당	30,000		9,288,000
02-01	1.21~31 식대	00511	수정식당	30,000		9,318,000
02-01	1.21~31 식대	00511	수정식당	30,000		9,348,000
02-01	1.21~31 식대	00511	수정식당	30,000		9,378,000
02-01	1.21~31 식대	00511	수정식당	30,000		9,408,000
02-01	1.21~31 식대	00511	수정식당	30,000		9,438,000
02-01	1.21~31 식대	00511	수정식당	30,000		9,468,000
02-01	1.21~31 식대	00511	수정식당	30,000		9,498,000

계 정 별 원 장

2018.01.01 ~ 2018.12.31

회사명: (유)해남교통

[0511]복리후생비

일 자	적 요	코드	거래처	차 변	대 변	잔 액
02-01	1.21~31 식대	00511	수정식당	30,000		9,528,000
02-01	1.21~31 식대	00511	수정식당	30,000		9,558,000
02-01	1.21~31 식대	00511	수정식당	30,000		9,588,000
02-01	1.21~31 식대	00511	수정식당	30,000		9,618,000
02-01	1.21~31 식대	00511	수정식당	30,000		9,648,000
02-01	1.21~31 식대	00511	수정식당	30,000		9,678,000
02-01	1.21~31 식대	00511	수정식당	30,000		9,708,000
02-01	1.21~31 식대	00511	수정식당	30,000		9,738,000
02-01	1.21~31 식대	00511	수정식당	30,000		9,768,000
02-01	1.21~31 식대	00511	수정식당	30,000		9,798,000
02-01	1.21~31 식대	00511	수정식당	30,000		9,828,000
02-01	1.21~31 식대	00511	수정식당	30,000		9,858,000
02-01	1.21~31 식대	00511	수정식당	30,000		9,888,000
02-01	1.21~31 식대	00511	수정식당	30,000		9,918,000
02-01	1.21~31 식대	00511	수정식당	30,000		9,948,000
02-01	1.21~31 식대	00511	수정식당	30,000		9,978,000
02-01	1.21~31 식대	00511	수정식당	30,000		10,008,000
02-01	1.21~31 식대	00511	수정식당	30,000		10,038,000
02-01	1.21~31 식대	00511	수정식당	30,000		10,068,000
02-01	1.21~31 식대	00511	수정식당	30,000		10,098,000
02-01	1.21~31 식대	00511	수정식당	30,000		10,128,000
02-01	1.21~31 식대	00511	수정식당	30,000		10,158,000
02-01	1.21~31 식대	00511	수정식당	30,000		10,188,000
02-01	1.21~31 식대	00511	수정식당	30,000		10,218,000
02-01	1.21~31 식대	00511	수정식당	30,000		10,248,000
02-01	1.21~31 식대	00511	수정식당	30,000		10,278,000
02-01	1.21~31 식대	00511	수정식당	30,000		10,308,000
02-01	1.21~31 식대	00511	수정식당	30,000		10,338,000
02-01	1.21~31 식대	00511	수정식당	30,000		10,368,000
02-01	1.21~31 식대	00511	수정식당	30,000		10,398,000
02-01	1.21~31 식대	00511	수정식당	30,000		10,428,000
02-01	1.21~31 식대	00511	수정식당	30,000		10,458,000
02-01	1.21~31 식대	00511	수정식당	9,300		10,467,300
02-01	1.21~31 식대	00555	금산식당	30,000		10,497,300
02-01	1.21~31 식대	00555	금산식당	30,000		10,527,300
02-01	1.21~31 식대	00555	금산식당	30,000		10,557,300
02-01	1.21~31 식대	00555	금산식당	30,000		10,587,300
02-01	1.21~31 식대	00555	금산식당	30,000		10,617,300
02-01	1.21~31 식대	00555	금산식당	30,000		10,647,300
02-01	1.21~31 식대	00555	금산식당	30,000		10,677,300
02-01	1.21~31 식대	00555	금산식당	30,000		10,707,300
02-01	1.21~31 식대	00555	금산식당	30,000		10,737,300
02-01	1.21~31 식대	00555	금산식당	30,000		10,767,300
02-01	1.21~31 식대	00555	금산식당	30,000		10,797,300
02-01	1.21~31 식대	00555	금산식당	30,000		10,827,300

계 정 별 원 장

2018.01.01 ~ 2018.12.31

회사명: (유)해남교통

[0511]복리후생비

일 자	적 요	코드	거래처	차 변	대 변	잔 액
02-01	1.21~31 식대	00555	금산식당	30,000		10,857,300
02-01	1.21~31 식대	00555	금산식당	30,000		10,887,300
02-01	1.21~31 식대	00555	금산식당	30,000		10,917,300
02-01	1.21~31 식대	00555	금산식당	30,000		10,947,300
02-01	1.21~31 식대	00555	금산식당	30,000		10,977,300
02-01	1.21~31 식대	00555	금산식당	30,000		11,007,300
02-01	1.21~31 식대	00555	금산식당	30,000		11,037,300
02-01	1.21~31 식대	00555	금산식당	30,000		11,067,300
02-01	1.21~31 식대	00555	금산식당	30,000		11,097,300
02-01	1.21~31 식대	00555	금산식당	30,000		11,127,300
02-01	1.21~31 식대	00555	금산식당	30,000		11,157,300
02-01	1.21~31 식대	00555	금산식당	30,000		11,187,300
02-01	1.21~31 식대	00555	금산식당	30,000		11,217,300
02-01	1.21~31 식대	00555	금산식당	30,000		11,247,300
02-01	1.21~31 식대	00555	금산식당	30,000		11,277,300
02-01	1.21~31 식대	00555	금산식당	30,000		11,307,300
02-01	1.21~31 식대	00555	금산식당	30,000		11,337,300
02-01	1.21~31 식대	00555	금산식당	30,000		11,367,300
02-01	1.21~31 식대	00555	금산식당	30,000		11,397,300
02-01	1.21~31 식대	00555	금산식당	30,000		11,427,300
02-01	1.21~31 식대	00555	금산식당	30,000		11,457,300
02-01	1.21~31 식대	00555	금산식당	30,000		11,487,300
02-01	1.21~31 식대	00555	금산식당	30,000		11,517,300
02-01	1.21~31 식대	00555	금산식당	30,000		11,547,300
02-01	1.21~31 식대	00555	금산식당	30,000		11,577,300
02-01	1.21~31 식대	00555	금산식당	30,000		11,607,300
02-01	1.21~31 식대	00555	금산식당	30,000		11,637,300
02-01	1.21~31 식대	00555	금산식당	30,000		11,667,300
02-01	1.21~31 식대	00555	금산식당	30,000		11,697,300
02-01	1.21~31 식대	00555	금산식당	30,000		11,727,300
02-01	1.21~31 식대	00555	금산식당	30,000		11,757,300
02-01	1.21~31 식대	00555	금산식당	30,000		11,787,300
02-01	1.21~31 식대	00555	금산식당	30,000		11,817,300
02-01	1.21~31 식대	00555	금산식당	30,000		11,847,300
02-01	1.21~31 식대	00555	금산식당	30,000		11,877,300
02-01	1.21~31 식대	00555	금산식당	30,000		11,907,300
02-01	1.21~31 식대	00555	금산식당	30,000		11,937,300
02-01	1.21~31 식대	00555	금산식당	30,000		11,967,300
02-01	1.21~31 식대	00555	금산식당	30,000		11,997,300
02-01	1.21~31 식대	00555	금산식당	30,000		12,027,300
02-01	1.21~31 식대	00555	금산식당	30,000		12,057,300
02-01	1.21~31 식대	00555	금산식당	30,000		12,087,300
02-01	1.21~31 식대	00555	금산식당	30,000		12,117,300
02-01	1.21~31 식대	00555	금산식당	30,000		12,147,300
02-01	1.21~31 식대	00555	금산식당	30,000		12,177,300

계 정 별 원 장

2018.01.01 ~ 2018.12.31

회사명: (유)해남교통

[0511]복리후생비

일 자	적 요	코드	거래처	차 변	대 변	잔 액
02-01	1.21~31 식대	00555	금산식당	30,000		12,207,300
02-01	1.21~31 식대	00555	금산식당	30,000		12,237,300
02-01	1.21~31 식대	00555	금산식당	30,000		12,267,300
02-01	1.21~31 식대	00555	금산식당	30,000		12,297,300
02-01	1.21~31 식대	00555	금산식당	4,800		12,302,100
02-01	1.1~31 식대	00556	사랑방식당	30,000		12,332,100
02-01	1.1~31 식대	00556	사랑방식당	30,000		12,362,100
02-01	1.1~31 식대	00556	사랑방식당	30,000		12,392,100
02-01	1.1~31 식대	00556	사랑방식당	30,000		12,422,100
02-01	1.1~31 식대	00556	사랑방식당	30,000		12,452,100
02-01	1.1~31 식대	00556	사랑방식당	30,000		12,482,100
02-01	1.1~31 식대	00556	사랑방식당	30,000		12,512,100
02-01	1.1~31 식대	00556	사랑방식당	30,000		12,542,100
02-01	1.1~31 식대	00556	사랑방식당	30,000		12,572,100
02-01	1.1~31 식대	00556	사랑방식당	30,000		12,602,100
02-01	1.1~31 식대	00556	사랑방식당	30,000		12,632,100
02-01	1.1~31 식대	00556	사랑방식당	30,000		12,662,100
02-01	1.1~31 식대	00556	사랑방식당	30,000		12,692,100
02-01	1.1~31 식대	00556	사랑방식당	30,000		12,722,100
02-01	1.1~31 식대	00556	사랑방식당	30,000		12,752,100
02-01	1.1~31 식대	00556	사랑방식당	30,000		12,782,100
02-01	1.1~31 식대	00556	사랑방식당	30,000		12,812,100
02-01	1.1~31 식대	00556	사랑방식당	30,000		12,842,100
02-01	1.1~31 식대	00556	사랑방식당	30,000		12,872,100
02-01	1.1~31 식대	00556	사랑방식당	30,000		12,902,100
02-01	1.1~31 식대	00556	사랑방식당	30,000		12,932,100
02-01	1.1~31 식대	00556	사랑방식당	30,000		12,962,100
02-01	1.1~31 식대	00556	사랑방식당	30,000		12,992,100
02-01	1.1~31 식대	00556	사랑방식당	30,000		13,022,100
02-01	1.1~31 식대	00556	사랑방식당	30,000		13,052,100
02-01	1.1~31 식대	00556	사랑방식당	30,000		13,082,100
02-01	1.1~31 식대	00556	사랑방식당	30,000		13,112,100
02-01	1.1~31 식대	00556	사랑방식당	30,000		13,142,100
02-01	1.1~31 식대	00556	사랑방식당	30,000		13,172,100
02-01	1.1~31 식대	00556	사랑방식당	30,000		13,202,100
02-01	1.1~31 식대	00556	사랑방식당	30,000		13,232,100
02-01	1.1~31 식대	00556	사랑방식당	30,000		13,262,100
02-01	1.1~31 식대	00556	사랑방식당	30,000		13,292,100
02-01	1.1~31 식대	00556	사랑방식당	30,000		13,322,100
02-01	1.1~31 식대	00556	사랑방식당	30,000		13,352,100
02-01	1.1~31 식대	00556	사랑방식당	30,000		13,382,100
02-01	1.1~31 식대	00556	사랑방식당	30,000		13,412,100
02-01	1.1~31 식대	00556	사랑방식당	30,000		13,442,100
02-01	1.1~31 식대	00556	사랑방식당	30,000		13,472,100
02-01	1.1~31 식대	00556	사랑방식당	30,000		13,502,100

계 정 별 원 장

2018.01.01 ~ 2018.12.31

회사명: (유)해남교통

[0511]복리후생비

일 자	적 요	코드	거래처	차 변	대 변	잔 액
02-01	1.1~31 식대	00556	사랑방식당	30,000		13,532,100
02-01	1.1~31 식대	00556	사랑방식당	30,000		13,562,100
02-01	1.1~31 식대	00556	사랑방식당	30,000		13,592,100
02-01	1.1~31 식대	00556	사랑방식당	30,000		13,622,100
02-01	1.1~31 식대	00556	사랑방식당	30,000		13,652,100
02-01	1.1~31 식대	00556	사랑방식당	30,000		13,682,100
02-01	1.1~31 식대	00556	사랑방식당	30,000		13,712,100
02-01	1.1~31 식대	00556	사랑방식당	30,000		13,742,100
02-01	1.1~31 식대	00556	사랑방식당	30,000		13,772,100
02-01	1.1~31 식대	00556	사랑방식당	30,000		13,802,100
02-01	1.1~31 식대	00556	사랑방식당	30,000		13,832,100
02-01	1.1~31 식대	00556	사랑방식당	30,000		13,862,100
02-01	1.1~31 식대	00556	사랑방식당	30,000		13,892,100
02-01	1.1~31 식대	00556	사랑방식당	30,000		13,922,100
02-01	1.1~31 식대	00556	사랑방식당	30,000		13,952,100
02-01	1.1~31 식대	00556	사랑방식당	30,000		13,982,100
02-01	1.1~31 식대	00556	사랑방식당	14,000		13,996,100
02-01	식대	00557	금호식당	30,000		14,026,100
02-01	식대	00557	금호식당	30,000		14,056,100
02-01	식대	00557	금호식당	30,000		14,086,100
02-01	식대	00557	금호식당	30,000		14,116,100
02-01	식대	00557	금호식당	30,000		14,146,100
02-01	식대	00557	금호식당	30,000		14,176,100
02-01	식대	00557	금호식당	12,000		14,188,100
02-12	2.1~10 식대	00511	수정식당	30,000		14,218,100
02-12	2.1~10 식대	00511	수정식당	30,000		14,248,100
02-12	2.1~10 식대	00511	수정식당	30,000		14,278,100
02-12	2.1~10 식대	00511	수정식당	30,000		14,308,100
02-12	2.1~10 식대	00511	수정식당	30,000		14,338,100
02-12	2.1~10 식대	00511	수정식당	30,000		14,368,100
02-12	2.1~10 식대	00511	수정식당	30,000		14,398,100
02-12	2.1~10 식대	00511	수정식당	30,000		14,428,100
02-12	2.1~10 식대	00511	수정식당	30,000		14,458,100
02-12	2.1~10 식대	00511	수정식당	30,000		14,488,100
02-12	2.1~10 식대	00511	수정식당	30,000		14,518,100
02-12	2.1~10 식대	00511	수정식당	30,000		14,548,100
02-12	2.1~10 식대	00511	수정식당	30,000		14,578,100
02-12	2.1~10 식대	00511	수정식당	30,000		14,608,100
02-12	2.1~10 식대	00511	수정식당	30,000		14,638,100
02-12	2.1~10 식대	00511	수정식당	30,000		14,668,100
02-12	2.1~10 식대	00511	수정식당	30,000		14,698,100
02-12	2.1~10 식대	00511	수정식당	30,000		14,728,100
02-12	2.1~10 식대	00511	수정식당	30,000		14,758,100
02-12	2.1~10 식대	00511	수정식당	30,000		14,788,100
02-12	2.1~10 식대	00511	수정식당	30,000		14,818,100

계 정 별 원 장

2018.01.01 ~ 2018.12.31

회사명: (유)해남교통

[0511]복리후생비

일 자	적 요	코드	거래처	차 변	대 변	잔 액
02-12	2.1~10 식대	00511	수정식당	30,000		14,848,100
02-12	2.1~10 식대	00511	수정식당	30,000		14,878,100
02-12	2.1~10 식대	00511	수정식당	30,000		14,908,100
02-12	2.1~10 식대	00511	수정식당	30,000		14,938,100
02-12	2.1~10 식대	00511	수정식당	30,000		14,968,100
02-12	2.1~10 식대	00511	수정식당	30,000		14,998,100
02-12	2.1~10 식대	00511	수정식당	30,000		15,028,100
02-12	2.1~10 식대	00511	수정식당	30,000		15,058,100
02-12	2.1~10 식대	00511	수정식당	30,000		15,088,100
02-12	2.1~10 식대	00511	수정식당	30,000		15,118,100
02-12	2.1~10 식대	00511	수정식당	30,000		15,148,100
02-12	2.1~10 식대	00511	수정식당	30,000		15,178,100
02-12	2.1~10 식대	00511	수정식당	30,000		15,208,100
02-12	2.1~10 식대	00511	수정식당	30,000		15,238,100
02-12	2.1~10 식대	00511	수정식당	30,000		15,268,100
02-12	2.1~10 식대	00511	수정식당	30,000		15,298,100
02-12	2.1~10 식대	00511	수정식당	30,000		15,328,100
02-12	2.1~10 식대	00511	수정식당	30,000		15,358,100
02-12	2.1~10 식대	00511	수정식당	30,000		15,388,100
02-12	2.1~10 식대	00511	수정식당	30,000		15,418,100
02-12	2.1~10 식대	00511	수정식당	30,000		15,448,100
02-12	2.1~10 식대	00511	수정식당	30,000		15,478,100
02-12	2.1~10 식대	00511	수정식당	30,000		15,508,100
02-12	2.1~10 식대	00511	수정식당	30,000		15,538,100
02-12	2.1~10 식대	00511	수정식당	30,000		15,568,100
02-12	2.1~10 식대	00511	수정식당	30,000		15,598,100
02-12	2.1~10 식대	00511	수정식당	30,000		15,628,100
02-12	2.1~10 식대	00511	수정식당	30,000		15,658,100
02-12	2.1~10 식대	00511	수정식당	30,000		15,688,100
02-12	2.1~10 식대	00511	수정식당	30,000		15,718,100
02-12	2.1~10 식대	00511	수정식당	30,000		15,748,100
02-12	2.1~10 식대	00511	수정식당	30,000		15,778,100
02-12	2.1~10 식대	00511	수정식당	30,000		15,808,100
02-12	2.1~10 식대	00511	수정식당	30,000		15,838,100
02-12	2.1~10 식대	00511	수정식당	26,400		15,864,500
02-12	2.1~10 식대	00555	금산식당	30,000		15,894,500
02-12	2.1~10 식대	00555	금산식당	30,000		15,924,500
02-12	2.1~10 식대	00555	금산식당	30,000		15,954,500
02-12	2.1~10 식대	00555	금산식당	30,000		15,984,500
02-12	2.1~10 식대	00555	금산식당	30,000		16,014,500
02-12	2.1~10 식대	00555	금산식당	30,000		16,044,500
02-12	2.1~10 식대	00555	금산식당	30,000		16,074,500
02-12	2.1~10 식대	00555	금산식당	30,000		16,104,500
02-12	2.1~10 식대	00555	금산식당	30,000		16,134,500
02-12	2.1~10 식대	00555	금산식당	30,000		16,164,500

계 정 별 원 장

2018.01.01 ~ 2018.12.31

회사명: (유)해남교통

[0511]복리후생비

일 자	적 요	코드	거래처	차 변	대 변	잔 액
02-12	2.1~10 식대	00555	금산식당	30,000		16,194,500
02-12	2.1~10 식대	00555	금산식당	30,000		16,224,500
02-12	2.1~10 식대	00555	금산식당	30,000		16,254,500
02-12	2.1~10 식대	00555	금산식당	30,000		16,284,500
02-12	2.1~10 식대	00555	금산식당	30,000		16,314,500
02-12	2.1~10 식대	00555	금산식당	30,000		16,344,500
02-12	2.1~10 식대	00555	금산식당	30,000		16,374,500
02-12	2.1~10 식대	00555	금산식당	30,000		16,404,500
02-12	2.1~10 식대	00555	금산식당	30,000		16,434,500
02-12	2.1~10 식대	00555	금산식당	30,000		16,464,500
02-12	2.1~10 식대	00555	금산식당	30,000		16,494,500
02-12	2.1~10 식대	00555	금산식당	30,000		16,524,500
02-12	2.1~10 식대	00555	금산식당	30,000		16,554,500
02-12	2.1~10 식대	00555	금산식당	30,000		16,584,500
02-12	2.1~10 식대	00555	금산식당	30,000		16,614,500
02-12	2.1~10 식대	00555	금산식당	30,000		16,644,500
02-12	2.1~10 식대	00555	금산식당	30,000		16,674,500
02-12	2.1~10 식대	00555	금산식당	30,000		16,704,500
02-12	2.1~10 식대	00555	금산식당	30,000		16,734,500
02-12	2.1~10 식대	00555	금산식당	30,000		16,764,500
02-12	2.1~10 식대	00555	금산식당	30,000		16,794,500
02-12	2.1~10 식대	00555	금산식당	30,000		16,824,500
02-12	2.1~10 식대	00555	금산식당	30,000		16,854,500
02-12	2.1~10 식대	00555	금산식당	30,000		16,884,500
02-12	2.1~10 식대	00555	금산식당	30,000		16,914,500
02-12	2.1~10 식대	00555	금산식당	30,000		16,944,500
02-12	2.1~10 식대	00555	금산식당	30,000		16,974,500
02-12	2.1~10 식대	00555	금산식당	30,000		17,004,500
02-12	2.1~10 식대	00555	금산식당	30,000		17,034,500
02-12	2.1~10 식대	00555	금산식당	30,000		17,064,500
02-12	2.1~10 식대	00555	금산식당	30,000		17,094,500
02-12	2.1~10 식대	00555	금산식당	30,000		17,124,500
02-12	2.1~10 식대	00555	금산식당	30,000		17,154,500
02-12	2.1~10 식대	00555	금산식당	30,000		17,184,500
02-12	2.1~10 식대	00555	금산식당	30,000		17,214,500
02-12	2.1~10 식대	00555	금산식당	30,000		17,244,500
02-12	2.1~10 식대	00555	금산식당	30,000		17,274,500
02-12	2.1~10 식대	00555	금산식당	30,000		17,304,500
02-12	2.1~10 식대	00555	금산식당	30,000		17,334,500
02-12	2.1~10 식대	00555	금산식당	21,600		17,356,100
02-12	1801국민건강	01811	국민건강보험공단	4,428,240		21,784,340
02-12	1801고용보험	01811	국민건강보험공단	1,045,415		22,829,755
02-21	2.11~20 식대	00511	수정식당	30,000		22,859,755
02-21	2.11~20 식대	00511	수정식당	30,000		22,889,755
02-21	2.11~20 식대	00511	수정식당	30,000		22,919,755

계 정 별 원 장

2018.01.01 ~ 2018.12.31

회사명: (유)해남교통

[0511]복리후생비

일 자	적 요	코드	거래처	차 변	대 변	잔 액
02-21	2.11~20 식대	00511	수정식당	30,000		22,949,755
02-21	2.11~20 식대	00511	수정식당	30,000		22,979,755
02-21	2.11~20 식대	00511	수정식당	30,000		23,009,755
02-21	2.11~20 식대	00511	수정식당	30,000		23,039,755
02-21	2.11~20 식대	00511	수정식당	30,000		23,069,755
02-21	2.11~20 식대	00511	수정식당	30,000		23,099,755
02-21	2.11~20 식대	00511	수정식당	30,000		23,129,755
02-21	2.11~20 식대	00511	수정식당	30,000		23,159,755
02-21	2.11~20 식대	00511	수정식당	30,000		23,189,755
02-21	2.11~20 식대	00511	수정식당	30,000		23,219,755
02-21	2.11~20 식대	00511	수정식당	30,000		23,249,755
02-21	2.11~20 식대	00511	수정식당	30,000		23,279,755
02-21	2.11~20 식대	00511	수정식당	30,000		23,309,755
02-21	2.11~20 식대	00511	수정식당	30,000		23,339,755
02-21	2.11~20 식대	00511	수정식당	30,000		23,369,755
02-21	2.11~20 식대	00511	수정식당	30,000		23,399,755
02-21	2.11~20 식대	00511	수정식당	30,000		23,429,755
02-21	2.11~20 식대	00511	수정식당	30,000		23,459,755
02-21	2.11~20 식대	00511	수정식당	30,000		23,489,755
02-21	2.11~20 식대	00511	수정식당	30,000		23,519,755
02-21	2.11~20 식대	00511	수정식당	30,000		23,549,755
02-21	2.11~20 식대	00511	수정식당	30,000		23,579,755
02-21	2.11~20 식대	00511	수정식당	30,000		23,609,755
02-21	2.11~20 식대	00511	수정식당	30,000		23,639,755
02-21	2.11~20 식대	00511	수정식당	30,000		23,669,755
02-21	2.11~20 식대	00511	수정식당	30,000		23,699,755
02-21	2.11~20 식대	00511	수정식당	30,000		23,729,755
02-21	2.11~20 식대	00511	수정식당	30,000		23,759,755
02-21	2.11~20 식대	00511	수정식당	30,000		23,789,755
02-21	2.11~20 식대	00511	수정식당	30,000		23,819,755
02-21	2.11~20 식대	00511	수정식당	30,000		23,849,755
02-21	2.11~20 식대	00511	수정식당	30,000		23,879,755
02-21	2.11~20 식대	00511	수정식당	30,000		23,909,755
02-21	2.11~20 식대	00511	수정식당	30,000		23,939,755
02-21	2.11~20 식대	00511	수정식당	30,000		23,969,755
02-21	2.11~20 식대	00511	수정식당	30,000		23,999,755
02-21	2.11~20 식대	00511	수정식당	30,000		24,029,755
02-21	2.11~20 식대	00511	수정식당	30,000		24,059,755
02-21	2.11~20 식대	00511	수정식당	30,000		24,089,755
02-21	2.11~20 식대	00511	수정식당	30,000		24,119,755
02-21	2.11~20 식대	00511	수정식당	30,000		24,149,755
02-21	2.11~20 식대	00511	수정식당	30,000		24,179,755
02-21	2.11~20 식대	00511	수정식당	30,000		24,209,755
02-21	2.11~20 식대	00511	수정식당	30,000		24,239,755
02-21	2.11~20 식대	00511	수정식당	30,000		24,269,755

계 정 별 원 장

2018.01.01 ~ 2018.12.31

회사명: (유)해남교통

[0511]복리후생비

일 자	적 요	코드	거래처	차 변	대 변	잔 액
02-21	2.11~20 식대	00511	수정식당	30,000		24,299,755
02-21	2.11~20 식대	00511	수정식당	30,000		24,329,755
02-21	2.11~20 식대	00511	수정식당	30,000		24,359,755
02-21	2.11~20 식대	00511	수정식당	30,000		24,389,755
02-21	2.11~20 식대	00511	수정식당	30,000		24,419,755
02-21	2.11~20 식대	00511	수정식당	30,000		24,449,755
02-21	2.11~20 식대	00511	수정식당	30,000		24,479,755
02-21	2.11~20 식대	00511	수정식당	30,000		24,509,755
02-21	2.11~20 식대	00511	수정식당	30,000		24,539,755
02-21	2.11~20 식대	00511	수정식당	30,000		24,569,755
02-21	2.11~20 식대	00511	수정식당	30,000		24,599,755
02-21	2.11~20 식대	00511	수정식당	30,000		24,629,755
02-21	2.11~20 식대	00511	수정식당	30,000		24,659,755
02-21	2.11~20 식대	00511	수정식당	24,600		24,684,355
02-21	2.11~20 식대	00555	금산식당	30,000		24,714,355
02-21	2.11~20 식대	00555	금산식당	30,000		24,744,355
02-21	2.11~20 식대	00555	금산식당	30,000		24,774,355
02-21	2.11~20 식대	00555	금산식당	30,000		24,804,355
02-21	2.11~20 식대	00555	금산식당	30,000		24,834,355
02-21	2.11~20 식대	00555	금산식당	30,000		24,864,355
02-21	2.11~20 식대	00555	금산식당	30,000		24,894,355
02-21	2.11~20 식대	00555	금산식당	30,000		24,924,355
02-21	2.11~20 식대	00555	금산식당	30,000		24,954,355
02-21	2.11~20 식대	00555	금산식당	30,000		24,984,355
02-21	2.11~20 식대	00555	금산식당	30,000		25,014,355
02-21	2.11~20 식대	00555	금산식당	30,000		25,044,355
02-21	2.11~20 식대	00555	금산식당	30,000		25,074,355
02-21	2.11~20 식대	00555	금산식당	30,000		25,104,355
02-21	2.11~20 식대	00555	금산식당	30,000		25,134,355
02-21	2.11~20 식대	00555	금산식당	30,000		25,164,355
02-21	2.11~20 식대	00555	금산식당	30,000		25,194,355
02-21	2.11~20 식대	00555	금산식당	30,000		25,224,355
02-21	2.11~20 식대	00555	금산식당	30,000		25,254,355
02-21	2.11~20 식대	00555	금산식당	30,000		25,284,355
02-21	2.11~20 식대	00555	금산식당	30,000		25,314,355
02-21	2.11~20 식대	00555	금산식당	30,000		25,344,355
02-21	2.11~20 식대	00555	금산식당	30,000		25,374,355
02-21	2.11~20 식대	00555	금산식당	30,000		25,404,355
02-21	2.11~20 식대	00555	금산식당	30,000		25,434,355
02-21	2.11~20 식대	00555	금산식당	30,000		25,464,355
02-21	2.11~20 식대	00555	금산식당	30,000		25,494,355
02-21	2.11~20 식대	00555	금산식당	30,000		25,524,355
02-21	2.11~20 식대	00555	금산식당	30,000		25,554,355
02-21	2.11~20 식대	00555	금산식당	30,000		25,584,355
02-21	2.11~20 식대	00555	금산식당	30,000		25,614,355

계 정 별 원 장

2018.01.01 ~ 2018.12.31

회사명: (유)해남교통

[0511]복리후생비

일 자	적 요	코드	거래처	차 변	대 변	잔 액
02-21	2.11~20 식대	00555	금산식당	30,000		25,644,355
02-21	2.11~20 식대	00555	금산식당	30,000		25,674,355
02-21	2.11~20 식대	00555	금산식당	30,000		25,704,355
02-21	2.11~20 식대	00555	금산식당	30,000		25,734,355
02-21	2.11~20 식대	00555	금산식당	30,000		25,764,355
02-21	2.11~20 식대	00555	금산식당	30,000		25,794,355
02-21	2.11~20 식대	00555	금산식당	30,000		25,824,355
02-21	2.11~20 식대	00555	금산식당	30,000		25,854,355
02-21	2.11~20 식대	00555	금산식당	30,000		25,884,355
02-21	2.11~20 식대	00555	금산식당	30,000		25,914,355
02-21	2.11~20 식대	00555	금산식당	30,000		25,944,355
02-21	2.11~20 식대	00555	금산식당	30,000		25,974,355
02-21	2.11~20 식대	00555	금산식당	30,000		26,004,355
02-21	2.11~20 식대	00555	금산식당	30,000		26,034,355
02-21	2.11~20 식대	00555	금산식당	30,000		26,064,355
02-21	2.11~20 식대	00555	금산식당	30,000		26,094,355
02-21	2.11~20 식대	00555	금산식당	30,000		26,124,355
02-21	2.11~20 식대	00555	금산식당	30,000		26,154,355
02-21	2.11~20 식대	00555	금산식당	30,000		26,184,355
02-21	2.11~20 식대	00555	금산식당	30,000		26,214,355
02-21	2.11~20 식대	00555	금산식당	30,000		26,244,355
02-21	2.11~20 식대	00555	금산식당	30,000		26,274,355
02-21	2.11~20 식대	00555	금산식당	30,000		26,304,355
02-21	2.11~20 식대	00555	금산식당	30,000		26,334,355
02-21	2.11~20 식대	00555	금산식당	30,000		26,364,355
02-21	2.11~20 식대	00555	금산식당	9,600		26,373,955
[월 계]				17,955,955		
[누 계]				26,373,955		
03-02	2.21~28 식대	00511	수정식당	30,000		26,403,955
03-02	2.21~28 식대	00511	수정식당	30,000		26,433,955
03-02	2.21~28 식대	00511	수정식당	30,000		26,463,955
03-02	2.21~28 식대	00511	수정식당	30,000		26,493,955
03-02	2.21~28 식대	00511	수정식당	30,000		26,523,955
03-02	2.21~28 식대	00511	수정식당	30,000		26,553,955
03-02	2.21~28 식대	00511	수정식당	30,000		26,583,955
03-02	2.21~28 식대	00511	수정식당	30,000		26,613,955
03-02	2.21~28 식대	00511	수정식당	30,000		26,643,955
03-02	2.21~28 식대	00511	수정식당	30,000		26,673,955
03-02	2.21~28 식대	00511	수정식당	30,000		26,703,955
03-02	2.21~28 식대	00511	수정식당	30,000		26,733,955
03-02	2.21~28 식대	00511	수정식당	30,000		26,763,955
03-02	2.21~28 식대	00511	수정식당	30,000		26,793,955
03-02	2.21~28 식대	00511	수정식당	30,000		26,823,955
03-02	2.21~28 식대	00511	수정식당	30,000		26,853,955
03-02	2.21~28 식대	00511	수정식당	30,000		26,883,955

계 정 별 원 장

2018.01.01 ~ 2018.12.31

회사명: (유)해남교통

[0511]복리후생비

일 자	적 요	코드	거래처	차 변	대 변	잔 액
03-02	2.21~28 식대	00511	수정식당	30,000		26,913,955
03-02	2.21~28 식대	00511	수정식당	30,000		26,943,955
03-02	2.21~28 식대	00511	수정식당	30,000		26,973,955
03-02	2.21~28 식대	00511	수정식당	30,000		27,003,955
03-02	2.21~28 식대	00511	수정식당	30,000		27,033,955
03-02	2.21~28 식대	00511	수정식당	30,000		27,063,955
03-02	2.21~28 식대	00511	수정식당	30,000		27,093,955
03-02	2.21~28 식대	00511	수정식당	30,000		27,123,955
03-02	2.21~28 식대	00511	수정식당	30,000		27,153,955
03-02	2.21~28 식대	00511	수정식당	30,000		27,183,955
03-02	2.21~28 식대	00511	수정식당	30,000		27,213,955
03-02	2.21~28 식대	00511	수정식당	30,000		27,243,955
03-02	2.21~28 식대	00511	수정식당	30,000		27,273,955
03-02	2.21~28 식대	00511	수정식당	30,000		27,303,955
03-02	2.21~28 식대	00511	수정식당	30,000		27,333,955
03-02	2.21~28 식대	00511	수정식당	30,000		27,363,955
03-02	2.21~28 식대	00511	수정식당	30,000		27,393,955
03-02	2.21~28 식대	00511	수정식당	30,000		27,423,955
03-02	2.21~28 식대	00511	수정식당	30,000		27,453,955
03-02	2.21~28 식대	00511	수정식당	30,000		27,483,955
03-02	2.21~28 식대	00511	수정식당	30,000		27,513,955
03-02	2.21~28 식대	00511	수정식당	30,000		27,543,955
03-02	2.21~28 식대	00511	수정식당	30,000		27,573,955
03-02	2.21~28 식대	00511	수정식당	30,000		27,603,955
03-02	2.21~28 식대	00511	수정식당	30,000		27,633,955
03-02	2.21~28 식대	00511	수정식당	30,000		27,663,955
03-02	2.21~28 식대	00511	수정식당	30,000		27,693,955
03-02	2.21~28 식대	00511	수정식당	30,000		27,723,955
03-02	2.21~28 식대	00511	수정식당	30,000		27,753,955
03-02	2.21~28 식대	00511	수정식당	30,000		27,783,955
03-02	2.21~28 식대	00511	수정식당	30,000		27,813,955
03-02	2.21~28 식대	00511	수정식당	30,000		27,843,955
03-02	2.21~28 식대	00511	수정식당	21,600		27,865,555
03-02	2.21~28 식대	00555	금산식당	30,000		27,895,555
03-02	2.21~28 식대	00555	금산식당	30,000		27,925,555
03-02	2.21~28 식대	00555	금산식당	30,000		27,955,555
03-02	2.21~28 식대	00555	금산식당	30,000		27,985,555
03-02	2.21~28 식대	00555	금산식당	30,000		28,015,555
03-02	2.21~28 식대	00555	금산식당	30,000		28,045,555
03-02	2.21~28 식대	00555	금산식당	30,000		28,075,555
03-02	2.21~28 식대	00555	금산식당	30,000		28,105,555
03-02	2.21~28 식대	00555	금산식당	30,000		28,135,555
03-02	2.21~28 식대	00555	금산식당	30,000		28,165,555
03-02	2.21~28 식대	00555	금산식당	30,000		28,195,555
03-02	2.21~28 식대	00555	금산식당	30,000		28,225,555

계 정 별 원 장

2018.01.01 ~ 2018.12.31

회사명: (유)해남교통

[0511]복리후생비

일 자	적 요	코드	거래처	차 변	대 변	잔 액
03-02	2.21~28 식대	00555	금산식당	30,000		28,255,555
03-02	2.21~28 식대	00555	금산식당	30,000		28,285,555
03-02	2.21~28 식대	00555	금산식당	30,000		28,315,555
03-02	2.21~28 식대	00555	금산식당	30,000		28,345,555
03-02	2.21~28 식대	00555	금산식당	30,000		28,375,555
03-02	2.21~28 식대	00555	금산식당	30,000		28,405,555
03-02	2.21~28 식대	00555	금산식당	30,000		28,435,555
03-02	2.21~28 식대	00555	금산식당	30,000		28,465,555
03-02	2.21~28 식대	00555	금산식당	30,000		28,495,555
03-02	2.21~28 식대	00555	금산식당	30,000		28,525,555
03-02	2.21~28 식대	00555	금산식당	30,000		28,555,555
03-02	2.21~28 식대	00555	금산식당	30,000		28,585,555
03-02	2.21~28 식대	00555	금산식당	30,000		28,615,555
03-02	2.21~28 식대	00555	금산식당	30,000		28,645,555
03-02	2.21~28 식대	00555	금산식당	30,000		28,675,555
03-02	2.21~28 식대	00555	금산식당	30,000		28,705,555
03-02	2.21~28 식대	00555	금산식당	30,000		28,735,555
03-02	2.21~28 식대	00555	금산식당	30,000		28,765,555
03-02	2.21~28 식대	00555	금산식당	30,000		28,795,555
03-02	2.21~28 식대	00555	금산식당	30,000		28,825,555
03-02	2.21~28 식대	00555	금산식당	30,000		28,855,555
03-02	2.21~28 식대	00555	금산식당	30,000		28,885,555
03-02	2.21~28 식대	00555	금산식당	30,000		28,915,555
03-02	2.21~28 식대	00555	금산식당	30,000		28,945,555
03-02	2.21~28 식대	00555	금산식당	30,000		28,975,555
03-02	2.21~28 식대	00555	금산식당	30,000		29,005,555
03-02	2.21~28 식대	00555	금산식당	30,000		29,035,555
03-02	2.21~28 식대	00555	금산식당	30,000		29,065,555
03-02	2.21~28 식대	00555	금산식당	30,000		29,095,555
03-02	2.21~28 식대	00555	금산식당	30,000		29,125,555
03-02	2.21~28 식대	00555	금산식당	30,000		29,155,555
03-02	2.21~28 식대	00555	금산식당	30,000		29,185,555
03-02	2.21~28 식대	00555	금산식당	30,000		29,215,555
03-02	2.21~28 식대	00555	금산식당	30,000		29,245,555
03-02	2.21~28 식대	00555	금산식당	30,000		29,275,555
03-02	2.21~28 식대	00555	금산식당	30,000		29,305,555
03-02	2.21~28 식대	00555	금산식당	2,100		29,307,655
03-02	2월분 식대	00556	사랑방식당	30,000		29,337,655
03-02	2월분 식대	00556	사랑방식당	30,000		29,367,655
03-02	2월분 식대	00556	사랑방식당	30,000		29,397,655
03-02	2월분 식대	00556	사랑방식당	30,000		29,427,655
03-02	2월분 식대	00556	사랑방식당	30,000		29,457,655
03-02	2월분 식대	00556	사랑방식당	30,000		29,487,655
03-02	2월분 식대	00556	사랑방식당	30,000		29,517,655
03-02	2월분 식대	00556	사랑방식당	30,000		29,547,655

계 정 별 원 장

2018.01.01 ~ 2018.12.31

회사명: (유)해남교통

[0511]복리후생비

일 자	적 요	코드	거래처	차 변	대 변	잔 액
03-02	2월분 식대	00556	사랑방식당	30,000		29,577,655
03-02	2월분 식대	00556	사랑방식당	30,000		29,607,655
03-02	2월분 식대	00556	사랑방식당	30,000		29,637,655
03-02	2월분 식대	00556	사랑방식당	30,000		29,667,655
03-02	2월분 식대	00556	사랑방식당	30,000		29,697,655
03-02	2월분 식대	00556	사랑방식당	30,000		29,727,655
03-02	2월분 식대	00556	사랑방식당	30,000		29,757,655
03-02	2월분 식대	00556	사랑방식당	30,000		29,787,655
03-02	2월분 식대	00556	사랑방식당	30,000		29,817,655
03-02	2월분 식대	00556	사랑방식당	30,000		29,847,655
03-02	2월분 식대	00556	사랑방식당	30,000		29,877,655
03-02	2월분 식대	00556	사랑방식당	30,000		29,907,655
03-02	2월분 식대	00556	사랑방식당	30,000		29,937,655
03-02	2월분 식대	00556	사랑방식당	30,000		29,967,655
03-02	2월분 식대	00556	사랑방식당	30,000		29,997,655
03-02	2월분 식대	00556	사랑방식당	30,000		30,027,655
03-02	2월분 식대	00556	사랑방식당	30,000		30,057,655
03-02	2월분 식대	00556	사랑방식당	30,000		30,087,655
03-02	2월분 식대	00556	사랑방식당	30,000		30,117,655
03-02	2월분 식대	00556	사랑방식당	30,000		30,147,655
03-02	2월분 식대	00556	사랑방식당	30,000		30,177,655
03-02	2월분 식대	00556	사랑방식당	30,000		30,207,655
03-02	2월분 식대	00556	사랑방식당	30,000		30,237,655
03-02	2월분 식대	00556	사랑방식당	30,000		30,267,655
03-02	2월분 식대	00556	사랑방식당	30,000		30,297,655
03-02	2월분 식대	00556	사랑방식당	30,000		30,327,655
03-02	2월분 식대	00556	사랑방식당	30,000		30,357,655
03-02	2월분 식대	00556	사랑방식당	30,000		30,387,655
03-02	2월분 식대	00556	사랑방식당	30,000		30,417,655
03-02	2월분 식대	00556	사랑방식당	30,000		30,447,655
03-02	2월분 식대	00556	사랑방식당	30,000		30,477,655
03-02	2월분 식대	00556	사랑방식당	30,000		30,507,655
03-02	2월분 식대	00556	사랑방식당	30,000		30,537,655
03-02	2월분 식대	00556	사랑방식당	30,000		30,567,655
03-02	2월분 식대	00556	사랑방식당	30,000		30,597,655
03-02	2월분 식대	00556	사랑방식당	30,000		30,627,655
03-02	2월분 식대	00556	사랑방식당	30,000		30,657,655
03-02	2월분 식대	00556	사랑방식당	30,000		30,687,655
03-02	2월분 식대	00556	사랑방식당	30,000		30,717,655
03-02	2월분 식대	00556	사랑방식당	30,000		30,747,655
03-02	2월분 식대	00556	사랑방식당	30,000		30,777,655
03-02	2월분 식대	00556	사랑방식당	30,000		30,807,655
03-02	2월분 식대	00556	사랑방식당	30,000		30,837,655
03-02	2월분 식대	00556	사랑방식당	30,000		30,867,655
03-02	2월분 식대	00556	사랑방식당	30,000		30,897,655

계 정 별 원 장

2018.01.01 ~ 2018.12.31

회사명: (유)해남교통

[0511]복리후생비

일 자	적 요	코드	거래처	차 변	대 변	잔 액
03-02	2월분 식대	00556	사랑방식당	30,000		30,927,655
03-02	2월분 식대	00556	사랑방식당	30,000		30,957,655
03-02	2월분 식대	00556	사랑방식당	30,000		30,987,655
03-02	2월분 식대	00556	사랑방식당	15,536		31,003,191
03-02	2월분 식대	00557	금호식당	30,000		31,033,191
03-02	2월분 식대	00557	금호식당	30,000		31,063,191
03-02	2월분 식대	00557	금호식당	30,000		31,093,191
03-02	2월분 식대	00557	금호식당	30,000		31,123,191
03-02	2월분 식대	00557	금호식당	12,000		31,135,191
03-12	1802국민건강	01811	국민건강보험공단	4,812,820		35,948,011
03-12	1802고용보험	01811	국민건강보험공단	999,285		36,947,296
03-14	3.1~10 식대	00511	수정식당	30,000		36,977,296
03-14	3.1~10 식대	00511	수정식당	30,000		37,007,296
03-14	3.1~10 식대	00511	수정식당	30,000		37,037,296
03-14	3.1~10 식대	00511	수정식당	30,000		37,067,296
03-14	3.1~10 식대	00511	수정식당	30,000		37,097,296
03-14	3.1~10 식대	00511	수정식당	30,000		37,127,296
03-14	3.1~10 식대	00511	수정식당	30,000		37,157,296
03-14	3.1~10 식대	00511	수정식당	30,000		37,187,296
03-14	3.1~10 식대	00511	수정식당	30,000		37,217,296
03-14	3.1~10 식대	00511	수정식당	30,000		37,247,296
03-14	3.1~10 식대	00511	수정식당	30,000		37,277,296
03-14	3.1~10 식대	00511	수정식당	30,000		37,307,296
03-14	3.1~10 식대	00511	수정식당	30,000		37,337,296
03-14	3.1~10 식대	00511	수정식당	30,000		37,367,296
03-14	3.1~10 식대	00511	수정식당	30,000		37,397,296
03-14	3.1~10 식대	00511	수정식당	30,000		37,427,296
03-14	3.1~10 식대	00511	수정식당	30,000		37,457,296
03-14	3.1~10 식대	00511	수정식당	30,000		37,487,296
03-14	3.1~10 식대	00511	수정식당	30,000		37,517,296
03-14	3.1~10 식대	00511	수정식당	30,000		37,547,296
03-14	3.1~10 식대	00511	수정식당	30,000		37,577,296
03-14	3.1~10 식대	00511	수정식당	30,000		37,607,296
03-14	3.1~10 식대	00511	수정식당	30,000		37,637,296
03-14	3.1~10 식대	00511	수정식당	30,000		37,667,296
03-14	3.1~10 식대	00511	수정식당	30,000		37,697,296
03-14	3.1~10 식대	00511	수정식당	30,000		37,727,296
03-14	3.1~10 식대	00511	수정식당	30,000		37,757,296
03-14	3.1~10 식대	00511	수정식당	30,000		37,787,296
03-14	3.1~10 식대	00511	수정식당	30,000		37,817,296
03-14	3.1~10 식대	00511	수정식당	30,000		37,847,296
03-14	3.1~10 식대	00511	수정식당	30,000		37,877,296
03-14	3.1~10 식대	00511	수정식당	30,000		37,907,296
03-14	3.1~10 식대	00511	수정식당	30,000		37,937,296
03-14	3.1~10 식대	00511	수정식당	30,000		37,967,296

계 정 별 원 장

2018.01.01 ~ 2018.12.31

회사명: (유)해남교통

[0511]복리후생비

일 자	적 요	코드	거래처	차 변	대 변	잔 액
03-14	3.1~10 식대	00511	수정식당	30,000		37,997,296
03-14	3.1~10 식대	00511	수정식당	30,000		38,027,296
03-14	3.1~10 식대	00511	수정식당	30,000		38,057,296
03-14	3.1~10 식대	00511	수정식당	30,000		38,087,296
03-14	3.1~10 식대	00511	수정식당	30,000		38,117,296
03-14	3.1~10 식대	00511	수정식당	30,000		38,147,296
03-14	3.1~10 식대	00511	수정식당	30,000		38,177,296
03-14	3.1~10 식대	00511	수정식당	30,000		38,207,296
03-14	3.1~10 식대	00511	수정식당	30,000		38,237,296
03-14	3.1~10 식대	00511	수정식당	30,000		38,267,296
03-14	3.1~10 식대	00511	수정식당	30,000		38,297,296
03-14	3.1~10 식대	00511	수정식당	30,000		38,327,296
03-14	3.1~10 식대	00511	수정식당	30,000		38,357,296
03-14	3.1~10 식대	00511	수정식당	30,000		38,387,296
03-14	3.1~10 식대	00511	수정식당	30,000		38,417,296
03-14	3.1~10 식대	00511	수정식당	30,000		38,447,296
03-14	3.1~10 식대	00511	수정식당	30,000		38,477,296
03-14	3.1~10 식대	00511	수정식당	30,000		38,507,296
03-14	3.1~10 식대	00511	수정식당	30,000		38,537,296
03-14	3.1~10 식대	00511	수정식당	30,000		38,567,296
03-14	3.1~10 식대	00511	수정식당	30,000		38,597,296
03-14	3.1~10 식대	00511	수정식당	30,000		38,627,296
03-14	3.1~10 식대	00511	수정식당	30,000		38,657,296
03-14	3.1~10 식대	00511	수정식당	30,000		38,687,296
03-14	3.1~10 식대	00511	수정식당	30,000		38,717,296
03-14	3.1~10 식대	00511	수정식당	30,000		38,747,296
03-14	3.1~10 식대	00511	수정식당	30,000		38,777,296
03-14	3.1~10 식대	00511	수정식당	4,800		38,782,096
03-14	3.1~10 식대	00555	금산식당	30,000		38,812,096
03-14	3.1~10 식대	00555	금산식당	30,000		38,842,096
03-14	3.1~10 식대	00555	금산식당	30,000		38,872,096
03-14	3.1~10 식대	00555	금산식당	30,000		38,902,096
03-14	3.1~10 식대	00555	금산식당	30,000		38,932,096
03-14	3.1~10 식대	00555	금산식당	30,000		38,962,096
03-14	3.1~10 식대	00555	금산식당	30,000		38,992,096
03-14	3.1~10 식대	00555	금산식당	30,000		39,022,096
03-14	3.1~10 식대	00555	금산식당	30,000		39,052,096
03-14	3.1~10 식대	00555	금산식당	30,000		39,082,096
03-14	3.1~10 식대	00555	금산식당	30,000		39,112,096
03-14	3.1~10 식대	00555	금산식당	30,000		39,142,096
03-14	3.1~10 식대	00555	금산식당	30,000		39,172,096
03-14	3.1~10 식대	00555	금산식당	30,000		39,202,096
03-14	3.1~10 식대	00555	금산식당	30,000		39,232,096
03-14	3.1~10 식대	00555	금산식당	30,000		39,262,096
03-14	3.1~10 식대	00555	금산식당	30,000		39,292,096

계 정 별 원 장

2018.01.01 ~ 2018.12.31

회사명: (유)해남교통

[0511]복리후생비

일 자	적 요	코드	거래처	차 변	대 변	잔 액
03-14	3.1~10 식대	00555	금산식당	30,000		39,322,096
03-14	3.1~10 식대	00555	금산식당	30,000		39,352,096
03-14	3.1~10 식대	00555	금산식당	30,000		39,382,096
03-14	3.1~10 식대	00555	금산식당	30,000		39,412,096
03-14	3.1~10 식대	00555	금산식당	30,000		39,442,096
03-14	3.1~10 식대	00555	금산식당	30,000		39,472,096
03-14	3.1~10 식대	00555	금산식당	30,000		39,502,096
03-14	3.1~10 식대	00555	금산식당	30,000		39,532,096
03-14	3.1~10 식대	00555	금산식당	30,000		39,562,096
03-14	3.1~10 식대	00555	금산식당	30,000		39,592,096
03-14	3.1~10 식대	00555	금산식당	30,000		39,622,096
03-14	3.1~10 식대	00555	금산식당	30,000		39,652,096
03-14	3.1~10 식대	00555	금산식당	30,000		39,682,096
03-14	3.1~10 식대	00555	금산식당	30,000		39,712,096
03-14	3.1~10 식대	00555	금산식당	30,000		39,742,096
03-14	3.1~10 식대	00555	금산식당	30,000		39,772,096
03-14	3.1~10 식대	00555	금산식당	30,000		39,802,096
03-14	3.1~10 식대	00555	금산식당	30,000		39,832,096
03-14	3.1~10 식대	00555	금산식당	30,000		39,862,096
03-14	3.1~10 식대	00555	금산식당	30,000		39,892,096
03-14	3.1~10 식대	00555	금산식당	30,000		39,922,096
03-14	3.1~10 식대	00555	금산식당	30,000		39,952,096
03-14	3.1~10 식대	00555	금산식당	30,000		39,982,096
03-14	3.1~10 식대	00555	금산식당	30,000		40,012,096
03-14	3.1~10 식대	00555	금산식당	30,000		40,042,096
03-14	3.1~10 식대	00555	금산식당	30,000		40,072,096
03-14	3.1~10 식대	00555	금산식당	30,000		40,102,096
03-14	3.1~10 식대	00555	금산식당	30,000		40,132,096
03-14	3.1~10 식대	00555	금산식당	30,000		40,162,096
03-14	3.1~10 식대	00555	금산식당	30,000		40,192,096
03-14	3.1~10 식대	00555	금산식당	30,000		40,222,096
03-14	3.1~10 식대	00555	금산식당	30,000		40,252,096
03-14	3.1~10 식대	00555	금산식당	30,000		40,282,096
03-14	3.1~10 식대	00555	금산식당	30,000		40,312,096
03-14	3.1~10 식대	00555	금산식당	30,000		40,342,096
03-14	3.1~10 식대	00555	금산식당	30,000		40,372,096
03-14	3.1~10 식대	00555	금산식당	30,000		40,402,096
03-14	3.1~10 식대	00555	금산식당	30,000		40,432,096
03-14	3.1~10 식대	00555	금산식당	30,000		40,462,096
03-14	3.1~10 식대	00555	금산식당	30,000		40,492,096
03-14	3.1~10 식대	00555	금산식당	30,000		40,522,096
03-14	3.1~10 식대	00555	금산식당	30,000		40,552,096
03-14	3.1~10 식대	00555	금산식당	30,000		40,582,096
03-14	3.1~10 식대	00555	금산식당	18,300		40,600,396
03-22	3.11~20 식대	00511	수정식당	30,000		40,630,396

계 정 별 원 장

2018.01.01 ~ 2018.12.31

회사명: (유)해남교통

[0511]복리후생비

일 자	적 요	코드	거래처	차 변	대 변	잔 액
03-22	3.11~20 식대	00511	수정식당	30,000		40,660,396
03-22	3.11~20 식대	00511	수정식당	30,000		40,690,396
03-22	3.11~20 식대	00511	수정식당	30,000		40,720,396
03-22	3.11~20 식대	00511	수정식당	30,000		40,750,396
03-22	3.11~20 식대	00511	수정식당	30,000		40,780,396
03-22	3.11~20 식대	00511	수정식당	30,000		40,810,396
03-22	3.11~20 식대	00511	수정식당	30,000		40,840,396
03-22	3.11~20 식대	00511	수정식당	30,000		40,870,396
03-22	3.11~20 식대	00511	수정식당	30,000		40,900,396
03-22	3.11~20 식대	00511	수정식당	30,000		40,930,396
03-22	3.11~20 식대	00511	수정식당	30,000		40,960,396
03-22	3.11~20 식대	00511	수정식당	30,000		40,990,396
03-22	3.11~20 식대	00511	수정식당	30,000		41,020,396
03-22	3.11~20 식대	00511	수정식당	30,000		41,050,396
03-22	3.11~20 식대	00511	수정식당	30,000		41,080,396
03-22	3.11~20 식대	00511	수정식당	30,000		41,110,396
03-22	3.11~20 식대	00511	수정식당	30,000		41,140,396
03-22	3.11~20 식대	00511	수정식당	30,000		41,170,396
03-22	3.11~20 식대	00511	수정식당	30,000		41,200,396
03-22	3.11~20 식대	00511	수정식당	30,000		41,230,396
03-22	3.11~20 식대	00511	수정식당	30,000		41,260,396
03-22	3.11~20 식대	00511	수정식당	30,000		41,290,396
03-22	3.11~20 식대	00511	수정식당	30,000		41,320,396
03-22	3.11~20 식대	00511	수정식당	30,000		41,350,396
03-22	3.11~20 식대	00511	수정식당	30,000		41,380,396
03-22	3.11~20 식대	00511	수정식당	30,000		41,410,396
03-22	3.11~20 식대	00511	수정식당	30,000		41,440,396
03-22	3.11~20 식대	00511	수정식당	30,000		41,470,396
03-22	3.11~20 식대	00511	수정식당	30,000		41,500,396
03-22	3.11~20 식대	00511	수정식당	30,000		41,530,396
03-22	3.11~20 식대	00511	수정식당	30,000		41,560,396
03-22	3.11~20 식대	00511	수정식당	30,000		41,590,396
03-22	3.11~20 식대	00511	수정식당	30,000		41,620,396
03-22	3.11~20 식대	00511	수정식당	30,000		41,650,396
03-22	3.11~20 식대	00511	수정식당	30,000		41,680,396
03-22	3.11~20 식대	00511	수정식당	30,000		41,710,396
03-22	3.11~20 식대	00511	수정식당	30,000		41,740,396
03-22	3.11~20 식대	00511	수정식당	30,000		41,770,396
03-22	3.11~20 식대	00511	수정식당	30,000		41,800,396
03-22	3.11~20 식대	00511	수정식당	30,000		41,830,396
03-22	3.11~20 식대	00511	수정식당	30,000		41,860,396
03-22	3.11~20 식대	00511	수정식당	30,000		41,890,396
03-22	3.11~20 식대	00511	수정식당	30,000		41,920,396
03-22	3.11~20 식대	00511	수정식당	30,000		41,950,396
03-22	3.11~20 식대	00511	수정식당	30,000		41,980,396

계 정 별 원 장

2018.01.01 ~ 2018.12.31

회사명: (유)해남교통

[0511]복리후생비

일 자	적 요	코드	거래처	차 변	대 변	잔 액
03-22	3.11~20 식대	00511	수정식당	30,000		42,010,396
03-22	3.11~20 식대	00511	수정식당	30,000		42,040,396
03-22	3.11~20 식대	00511	수정식당	30,000		42,070,396
03-22	3.11~20 식대	00511	수정식당	30,000		42,100,396
03-22	3.11~20 식대	00511	수정식당	30,000		42,130,396
03-22	3.11~20 식대	00511	수정식당	30,000		42,160,396
03-22	3.11~20 식대	00511	수정식당	30,000		42,190,396
03-22	3.11~20 식대	00511	수정식당	30,000		42,220,396
03-22	3.11~20 식대	00511	수정식당	30,000		42,250,396
03-22	3.11~20 식대	00511	수정식당	30,000		42,280,396
03-22	3.11~20 식대	00511	수정식당	30,000		42,310,396
03-22	3.11~20 식대	00511	수정식당	30,000		42,340,396
03-22	3.11~20 식대	00511	수정식당	25,500		42,365,896
03-22	3.11~20 식대	00555	금산식당	30,000		42,395,896
03-22	3.11~20 식대	00555	금산식당	30,000		42,425,896
03-22	3.11~20 식대	00555	금산식당	30,000		42,455,896
03-22	3.11~20 식대	00555	금산식당	30,000		42,485,896
03-22	3.11~20 식대	00555	금산식당	30,000		42,515,896
03-22	3.11~20 식대	00555	금산식당	30,000		42,545,896
03-22	3.11~20 식대	00555	금산식당	30,000		42,575,896
03-22	3.11~20 식대	00555	금산식당	30,000		42,605,896
03-22	3.11~20 식대	00555	금산식당	30,000		42,635,896
03-22	3.11~20 식대	00555	금산식당	30,000		42,665,896
03-22	3.11~20 식대	00555	금산식당	30,000		42,695,896
03-22	3.11~20 식대	00555	금산식당	30,000		42,725,896
03-22	3.11~20 식대	00555	금산식당	30,000		42,755,896
03-22	3.11~20 식대	00555	금산식당	30,000		42,785,896
03-22	3.11~20 식대	00555	금산식당	30,000		42,815,896
03-22	3.11~20 식대	00555	금산식당	30,000		42,845,896
03-22	3.11~20 식대	00555	금산식당	30,000		42,875,896
03-22	3.11~20 식대	00555	금산식당	30,000		42,905,896
03-22	3.11~20 식대	00555	금산식당	30,000		42,935,896
03-22	3.11~20 식대	00555	금산식당	30,000		42,965,896
03-22	3.11~20 식대	00555	금산식당	30,000		42,995,896
03-22	3.11~20 식대	00555	금산식당	30,000		43,025,896
03-22	3.11~20 식대	00555	금산식당	30,000		43,055,896
03-22	3.11~20 식대	00555	금산식당	30,000		43,085,896
03-22	3.11~20 식대	00555	금산식당	30,000		43,115,896
03-22	3.11~20 식대	00555	금산식당	30,000		43,145,896
03-22	3.11~20 식대	00555	금산식당	30,000		43,175,896
03-22	3.11~20 식대	00555	금산식당	30,000		43,205,896
03-22	3.11~20 식대	00555	금산식당	30,000		43,235,896
03-22	3.11~20 식대	00555	금산식당	30,000		43,265,896
03-22	3.11~20 식대	00555	금산식당	30,000		43,295,896
03-22	3.11~20 식대	00555	금산식당	30,000		43,325,896

계 정 별 원 장

2018.01.01 ~ 2018.12.31

회사명: (유)해남교통

[0511]복리후생비

일 자	적 요	코드	거래처	차 변	대 변	잔 액
03-22	3.11~20 식대	00555	금산식당	30,000		43,355,896
03-22	3.11~20 식대	00555	금산식당	30,000		43,385,896
03-22	3.11~20 식대	00555	금산식당	30,000		43,415,896
03-22	3.11~20 식대	00555	금산식당	30,000		43,445,896
03-22	3.11~20 식대	00555	금산식당	30,000		43,475,896
03-22	3.11~20 식대	00555	금산식당	30,000		43,505,896
03-22	3.11~20 식대	00555	금산식당	30,000		43,535,896
03-22	3.11~20 식대	00555	금산식당	30,000		43,565,896
03-22	3.11~20 식대	00555	금산식당	30,000		43,595,896
03-22	3.11~20 식대	00555	금산식당	30,000		43,625,896
03-22	3.11~20 식대	00555	금산식당	30,000		43,655,896
03-22	3.11~20 식대	00555	금산식당	30,000		43,685,896
03-22	3.11~20 식대	00555	금산식당	30,000		43,715,896
03-22	3.11~20 식대	00555	금산식당	30,000		43,745,896
03-22	3.11~20 식대	00555	금산식당	30,000		43,775,896
03-22	3.11~20 식대	00555	금산식당	30,000		43,805,896
03-22	3.11~20 식대	00555	금산식당	30,000		43,835,896
03-22	3.11~20 식대	00555	금산식당	30,000		43,865,896
03-22	3.11~20 식대	00555	금산식당	30,000		43,895,896
03-22	3.11~20 식대	00555	금산식당	30,000		43,925,896
03-22	3.11~20 식대	00555	금산식당	30,000		43,955,896
03-22	3.11~20 식대	00555	금산식당	30,000		43,985,896
03-22	3.11~20 식대	00555	금산식당	30,000		44,015,896
03-22	3.11~20 식대	00555	금산식당	30,000		44,045,896
03-22	3.11~20 식대	00555	금산식당	30,000		44,075,896
03-22	3.11~20 식대	00555	금산식당	30,000		44,105,896
03-22	3.11~20 식대	00555	금산식당	30,000		44,135,896
03-22	3.11~20 식대	00555	금산식당	30,000		44,165,896
03-22	3.11~20 식대	00555	금산식당	30,000		44,195,896
03-22	3.11~20 식대	00555	금산식당	21,300		44,217,196
[월 계]				17,843,241		
[누 계]				44,217,196		
04-03	3.21~31 식대	00511	수정식당	30,000		44,247,196
04-03	3.21~31 식대	00511	수정식당	30,000		44,277,196
04-03	3.21~31 식대	00511	수정식당	30,000		44,307,196
04-03	3.21~31 식대	00511	수정식당	30,000		44,337,196
04-03	3.21~31 식대	00511	수정식당	30,000		44,367,196
04-03	3.21~31 식대	00511	수정식당	30,000		44,397,196
04-03	3.21~31 식대	00511	수정식당	30,000		44,427,196
04-03	3.21~31 식대	00511	수정식당	30,000		44,457,196
04-03	3.21~31 식대	00511	수정식당	30,000		44,487,196
04-03	3.21~31 식대	00511	수정식당	30,000		44,517,196
04-03	3.21~31 식대	00511	수정식당	30,000		44,547,196
04-03	3.21~31 식대	00511	수정식당	30,000		44,577,196
04-03	3.21~31 식대	00511	수정식당	30,000		44,607,196

계 정 별 원 장

2018.01.01 ~ 2018.12.31

회사명: (유)해남교통

[0511]복리후생비

일 자	적 요	코드	거래처	차 변	대 변	잔 액
04-03	3.21~31 식대	00511	수정식당	30,000		44,637,196
04-03	3.21~31 식대	00511	수정식당	30,000		44,667,196
04-03	3.21~31 식대	00511	수정식당	30,000		44,697,196
04-03	3.21~31 식대	00511	수정식당	30,000		44,727,196
04-03	3.21~31 식대	00511	수정식당	30,000		44,757,196
04-03	3.21~31 식대	00511	수정식당	30,000		44,787,196
04-03	3.21~31 식대	00511	수정식당	30,000		44,817,196
04-03	3.21~31 식대	00511	수정식당	30,000		44,847,196
04-03	3.21~31 식대	00511	수정식당	30,000		44,877,196
04-03	3.21~31 식대	00511	수정식당	30,000		44,907,196
04-03	3.21~31 식대	00511	수정식당	30,000		44,937,196
04-03	3.21~31 식대	00511	수정식당	30,000		44,967,196
04-03	3.21~31 식대	00511	수정식당	30,000		44,997,196
04-03	3.21~31 식대	00511	수정식당	30,000		45,027,196
04-03	3.21~31 식대	00511	수정식당	30,000		45,057,196
04-03	3.21~31 식대	00511	수정식당	30,000		45,087,196
04-03	3.21~31 식대	00511	수정식당	30,000		45,117,196
04-03	3.21~31 식대	00511	수정식당	30,000		45,147,196
04-03	3.21~31 식대	00511	수정식당	30,000		45,177,196
04-03	3.21~31 식대	00511	수정식당	30,000		45,207,196
04-03	3.21~31 식대	00511	수정식당	30,000		45,237,196
04-03	3.21~31 식대	00511	수정식당	30,000		45,267,196
04-03	3.21~31 식대	00511	수정식당	30,000		45,297,196
04-03	3.21~31 식대	00511	수정식당	30,000		45,327,196
04-03	3.21~31 식대	00511	수정식당	30,000		45,357,196
04-03	3.21~31 식대	00511	수정식당	30,000		45,387,196
04-03	3.21~31 식대	00511	수정식당	30,000		45,417,196
04-03	3.21~31 식대	00511	수정식당	30,000		45,447,196
04-03	3.21~31 식대	00511	수정식당	30,000		45,477,196
04-03	3.21~31 식대	00511	수정식당	30,000		45,507,196
04-03	3.21~31 식대	00511	수정식당	30,000		45,537,196
04-03	3.21~31 식대	00511	수정식당	30,000		45,567,196
04-03	3.21~31 식대	00511	수정식당	30,000		45,597,196
04-03	3.21~31 식대	00511	수정식당	30,000		45,627,196
04-03	3.21~31 식대	00511	수정식당	30,000		45,657,196
04-03	3.21~31 식대	00511	수정식당	30,000		45,687,196
04-03	3.21~31 식대	00511	수정식당	30,000		45,717,196
04-03	3.21~31 식대	00511	수정식당	30,000		45,747,196
04-03	3.21~31 식대	00511	수정식당	30,000		45,777,196
04-03	3.21~31 식대	00511	수정식당	30,000		45,807,196
04-03	3.21~31 식대	00511	수정식당	30,000		45,837,196
04-03	3.21~31 식대	00511	수정식당	30,000		45,867,196
04-03	3.21~31 식대	00511	수정식당	30,000		45,897,196
04-03	3.21~31 식대	00511	수정식당	30,000		45,927,196
04-03	3.21~31 식대	00511	수정식당	30,000		45,957,196

계 정 별 원 장

2018.01.01 ~ 2018.12.31

회사명: (유)해남교통

[0511]복리후생비

일 자	적 요	코드	거래처	차 변	대 변	잔 액
04-03	3.21~31 식대	00511	수정식당	30,000		45,987,196
04-03	3.21~31 식대	00511	수정식당	30,000		46,017,196
04-03	3.21~31 식대	00511	수정식당	30,000		46,047,196
04-03	3.21~31 식대	00511	수정식당	30,000		46,077,196
04-03	3.21~31 식대	00511	수정식당	30,000		46,107,196
04-03	3.21~31 식대	00511	수정식당	30,000		46,137,196
04-03	3.21~31 식대	00511	수정식당	13,800		46,150,996
04-03	3.21~31 식대	00555	금산식당	30,000		46,180,996
04-03	3.21~31 식대	00555	금산식당	30,000		46,210,996
04-03	3.21~31 식대	00555	금산식당	30,000		46,240,996
04-03	3.21~31 식대	00555	금산식당	30,000		46,270,996
04-03	3.21~31 식대	00555	금산식당	30,000		46,300,996
04-03	3.21~31 식대	00555	금산식당	30,000		46,330,996
04-03	3.21~31 식대	00555	금산식당	30,000		46,360,996
04-03	3.21~31 식대	00555	금산식당	30,000		46,390,996
04-03	3.21~31 식대	00555	금산식당	30,000		46,420,996
04-03	3.21~31 식대	00555	금산식당	30,000		46,450,996
04-03	3.21~31 식대	00555	금산식당	30,000		46,480,996
04-03	3.21~31 식대	00555	금산식당	30,000		46,510,996
04-03	3.21~31 식대	00555	금산식당	30,000		46,540,996
04-03	3.21~31 식대	00555	금산식당	30,000		46,570,996
04-03	3.21~31 식대	00555	금산식당	30,000		46,600,996
04-03	3.21~31 식대	00555	금산식당	30,000		46,630,996
04-03	3.21~31 식대	00555	금산식당	30,000		46,660,996
04-03	3.21~31 식대	00555	금산식당	30,000		46,690,996
04-03	3.21~31 식대	00555	금산식당	30,000		46,720,996
04-03	3.21~31 식대	00555	금산식당	30,000		46,750,996
04-03	3.21~31 식대	00555	금산식당	30,000		46,780,996
04-03	3.21~31 식대	00555	금산식당	30,000		46,810,996
04-03	3.21~31 식대	00555	금산식당	30,000		46,840,996
04-03	3.21~31 식대	00555	금산식당	30,000		46,870,996
04-03	3.21~31 식대	00555	금산식당	30,000		46,900,996
04-03	3.21~31 식대	00555	금산식당	30,000		46,930,996
04-03	3.21~31 식대	00555	금산식당	30,000		46,960,996
04-03	3.21~31 식대	00555	금산식당	30,000		46,990,996
04-03	3.21~31 식대	00555	금산식당	30,000		47,020,996
04-03	3.21~31 식대	00555	금산식당	30,000		47,050,996
04-03	3.21~31 식대	00555	금산식당	30,000		47,080,996
04-03	3.21~31 식대	00555	금산식당	30,000		47,110,996
04-03	3.21~31 식대	00555	금산식당	30,000		47,140,996
04-03	3.21~31 식대	00555	금산식당	30,000		47,170,996
04-03	3.21~31 식대	00555	금산식당	30,000		47,200,996
04-03	3.21~31 식대	00555	금산식당	30,000		47,230,996
04-03	3.21~31 식대	00555	금산식당	30,000		47,260,996
04-03	3.21~31 식대	00555	금산식당	30,000		47,290,996

계 정 별 원 장

2018.01.01 ~ 2018.12.31

회사명: (유)해남교통

[0511]복리후생비

일 자	적 요	코드	거래처	차 변	대 변	잔 액
04-03	3.21~31 식대	00555	금산식당	30,000		47,320,996
04-03	3.21~31 식대	00555	금산식당	30,000		47,350,996
04-03	3.21~31 식대	00555	금산식당	30,000		47,380,996
04-03	3.21~31 식대	00555	금산식당	30,000		47,410,996
04-03	3.21~31 식대	00555	금산식당	30,000		47,440,996
04-03	3.21~31 식대	00555	금산식당	30,000		47,470,996
04-03	3.21~31 식대	00555	금산식당	30,000		47,500,996
04-03	3.21~31 식대	00555	금산식당	30,000		47,530,996
04-03	3.21~31 식대	00555	금산식당	30,000		47,560,996
04-03	3.21~31 식대	00555	금산식당	30,000		47,590,996
04-03	3.21~31 식대	00555	금산식당	30,000		47,620,996
04-03	3.21~31 식대	00555	금산식당	30,000		47,650,996
04-03	3.21~31 식대	00555	금산식당	30,000		47,680,996
04-03	3.21~31 식대	00555	금산식당	30,000		47,710,996
04-03	3.21~31 식대	00555	금산식당	30,000		47,740,996
04-03	3.21~31 식대	00555	금산식당	30,000		47,770,996
04-03	3.21~31 식대	00555	금산식당	30,000		47,800,996
04-03	3.21~31 식대	00555	금산식당	30,000		47,830,996
04-03	3.21~31 식대	00555	금산식당	30,000		47,860,996
04-03	3.21~31 식대	00555	금산식당	30,000		47,890,996
04-03	3.21~31 식대	00555	금산식당	30,000		47,920,996
04-03	3.21~31 식대	00555	금산식당	30,000		47,950,996
04-03	3.21~31 식대	00555	금산식당	30,000		47,980,996
04-03	3.21~31 식대	00555	금산식당	30,000		48,010,996
04-03	3.21~31 식대	00555	금산식당	30,000		48,040,996
04-03	3.21~31 식대	00555	금산식당	30,000		48,070,996
04-03	3.21~31 식대	00555	금산식당	30,000		48,100,996
04-03	3.21~31 식대	00555	금산식당	30,000		48,130,996
04-03	3.21~31 식대	00555	금산식당	29,700		48,160,696
04-03	3월분 식대	00556	사랑방식당	30,000		48,190,696
04-03	3월분 식대	00556	사랑방식당	30,000		48,220,696
04-03	3월분 식대	00556	사랑방식당	30,000		48,250,696
04-03	3월분 식대	00556	사랑방식당	30,000		48,280,696
04-03	3월분 식대	00556	사랑방식당	30,000		48,310,696
04-03	3월분 식대	00556	사랑방식당	30,000		48,340,696
04-03	3월분 식대	00556	사랑방식당	30,000		48,370,696
04-03	3월분 식대	00556	사랑방식당	30,000		48,400,696
04-03	3월분 식대	00556	사랑방식당	30,000		48,430,696
04-03	3월분 식대	00556	사랑방식당	30,000		48,460,696
04-03	3월분 식대	00556	사랑방식당	30,000		48,490,696
04-03	3월분 식대	00556	사랑방식당	30,000		48,520,696
04-03	3월분 식대	00556	사랑방식당	30,000		48,550,696
04-03	3월분 식대	00556	사랑방식당	30,000		48,580,696
04-03	3월분 식대	00556	사랑방식당	30,000		48,610,696
04-03	3월분 식대	00556	사랑방식당	30,000		48,640,696

계 정 별 원 장

2018.01.01 ~ 2018.12.31

회사명: (유)해남교통

[0511]복리후생비

일 자	적 요	코드	거래처	차 변	대 변	잔 액
04-03	3월분 식대	00556	사랑방식당	30,000		48,670,696
04-03	3월분 식대	00556	사랑방식당	30,000		48,700,696
04-03	3월분 식대	00556	사랑방식당	30,000		48,730,696
04-03	3월분 식대	00556	사랑방식당	30,000		48,760,696
04-03	3월분 식대	00556	사랑방식당	30,000		48,790,696
04-03	3월분 식대	00556	사랑방식당	30,000		48,820,696
04-03	3월분 식대	00556	사랑방식당	30,000		48,850,696
04-03	3월분 식대	00556	사랑방식당	30,000		48,880,696
04-03	3월분 식대	00556	사랑방식당	30,000		48,910,696
04-03	3월분 식대	00556	사랑방식당	30,000		48,940,696
04-03	3월분 식대	00556	사랑방식당	30,000		48,970,696
04-03	3월분 식대	00556	사랑방식당	30,000		49,000,696
04-03	3월분 식대	00556	사랑방식당	30,000		49,030,696
04-03	3월분 식대	00556	사랑방식당	30,000		49,060,696
04-03	3월분 식대	00556	사랑방식당	30,000		49,090,696
04-03	3월분 식대	00556	사랑방식당	30,000		49,120,696
04-03	3월분 식대	00556	사랑방식당	30,000		49,150,696
04-03	3월분 식대	00556	사랑방식당	30,000		49,180,696
04-03	3월분 식대	00556	사랑방식당	30,000		49,210,696
04-03	3월분 식대	00556	사랑방식당	30,000		49,240,696
04-03	3월분 식대	00556	사랑방식당	30,000		49,270,696
04-03	3월분 식대	00556	사랑방식당	30,000		49,300,696
04-03	3월분 식대	00556	사랑방식당	30,000		49,330,696
04-03	3월분 식대	00556	사랑방식당	30,000		49,360,696
04-03	3월분 식대	00556	사랑방식당	30,000		49,390,696
04-03	3월분 식대	00556	사랑방식당	30,000		49,420,696
04-03	3월분 식대	00556	사랑방식당	30,000		49,450,696
04-03	3월분 식대	00556	사랑방식당	30,000		49,480,696
04-03	3월분 식대	00556	사랑방식당	30,000		49,510,696
04-03	3월분 식대	00556	사랑방식당	30,000		49,540,696
04-03	3월분 식대	00556	사랑방식당	30,000		49,570,696
04-03	3월분 식대	00556	사랑방식당	30,000		49,600,696
04-03	3월분 식대	00556	사랑방식당	30,000		49,630,696
04-03	3월분 식대	00556	사랑방식당	30,000		49,660,696
04-03	3월분 식대	00556	사랑방식당	30,000		49,690,696
04-03	3월분 식대	00556	사랑방식당	30,000		49,720,696
04-03	3월분 식대	00556	사랑방식당	30,000		49,750,696
04-03	3월분 식대	00556	사랑방식당	30,000		49,780,696
04-03	3월분 식대	00556	사랑방식당	30,000		49,810,696
04-03	3월분 식대	00556	사랑방식당	30,000		49,840,696
04-03	3월분 식대	00556	사랑방식당	14,000		49,854,696
04-03	3월분 식대	00557	금호식당	30,000		49,884,696
04-03	3월분 식대	00557	금호식당	30,000		49,914,696
04-03	3월분 식대	00557	금호식당	30,000		49,944,696
04-03	3월분 식대	00557	금호식당	30,000		49,974,696

계 정 별 원 장

2018.01.01 ~ 2018.12.31

회사명: (유)해남교통

[0511]복리후생비

일 자	적 요	코드	거래처	차 변	대 변	잔 액
04-03	3월분 식대	00557	금호식당	30,000		50,004,696
04-03	3월분 식대	00557	금호식당	30,000		50,034,696
04-10	1803국민건강	01811	국민건강보험공단	4,688,910		54,723,606
04-10	1803고용보험	01811	국민건강보험공단	1,029,965		55,753,571
04-12	4.1~10 식대	00511	수정식당	30,000		55,783,571
04-12	4.1~10 식대	00511	수정식당	30,000		55,813,571
04-12	4.1~10 식대	00511	수정식당	30,000		55,843,571
04-12	4.1~10 식대	00511	수정식당	30,000		55,873,571
04-12	4.1~10 식대	00511	수정식당	30,000		55,903,571
04-12	4.1~10 식대	00511	수정식당	30,000		55,933,571
04-12	4.1~10 식대	00511	수정식당	30,000		55,963,571
04-12	4.1~10 식대	00511	수정식당	30,000		55,993,571
04-12	4.1~10 식대	00511	수정식당	30,000		56,023,571
04-12	4.1~10 식대	00511	수정식당	30,000		56,053,571
04-12	4.1~10 식대	00511	수정식당	30,000		56,083,571
04-12	4.1~10 식대	00511	수정식당	30,000		56,113,571
04-12	4.1~10 식대	00511	수정식당	30,000		56,143,571
04-12	4.1~10 식대	00511	수정식당	30,000		56,173,571
04-12	4.1~10 식대	00511	수정식당	30,000		56,203,571
04-12	4.1~10 식대	00511	수정식당	30,000		56,233,571
04-12	4.1~10 식대	00511	수정식당	30,000		56,263,571
04-12	4.1~10 식대	00511	수정식당	30,000		56,293,571
04-12	4.1~10 식대	00511	수정식당	30,000		56,323,571
04-12	4.1~10 식대	00511	수정식당	30,000		56,353,571
04-12	4.1~10 식대	00511	수정식당	30,000		56,383,571
04-12	4.1~10 식대	00511	수정식당	30,000		56,413,571
04-12	4.1~10 식대	00511	수정식당	30,000		56,443,571
04-12	4.1~10 식대	00511	수정식당	30,000		56,473,571
04-12	4.1~10 식대	00511	수정식당	30,000		56,503,571
04-12	4.1~10 식대	00511	수정식당	30,000		56,533,571
04-12	4.1~10 식대	00511	수정식당	30,000		56,563,571
04-12	4.1~10 식대	00511	수정식당	30,000		56,593,571
04-12	4.1~10 식대	00511	수정식당	30,000		56,623,571
04-12	4.1~10 식대	00511	수정식당	30,000		56,653,571
04-12	4.1~10 식대	00511	수정식당	30,000		56,683,571
04-12	4.1~10 식대	00511	수정식당	30,000		56,713,571
04-12	4.1~10 식대	00511	수정식당	30,000		56,743,571
04-12	4.1~10 식대	00511	수정식당	30,000		56,773,571
04-12	4.1~10 식대	00511	수정식당	30,000		56,803,571
04-12	4.1~10 식대	00511	수정식당	30,000		56,833,571
04-12	4.1~10 식대	00511	수정식당	30,000		56,863,571
04-12	4.1~10 식대	00511	수정식당	30,000		56,893,571
04-12	4.1~10 식대	00511	수정식당	30,000		56,923,571
04-12	4.1~10 식대	00511	수정식당	30,000		56,953,571
04-12	4.1~10 식대	00511	수정식당	30,000		56,983,571

계 정 별 원 장

2018.01.01 ~ 2018.12.31

회사명: (유)해남교통

[0511]복리후생비

일 자	적 요	코드	거래처	차 변	대 변	잔 액
04-12	4.1~10 식대	00511	수정식당	30,000		57,013,571
04-12	4.1~10 식대	00511	수정식당	30,000		57,043,571
04-12	4.1~10 식대	00511	수정식당	30,000		57,073,571
04-12	4.1~10 식대	00511	수정식당	30,000		57,103,571
04-12	4.1~10 식대	00511	수정식당	30,000		57,133,571
04-12	4.1~10 식대	00511	수정식당	30,000		57,163,571
04-12	4.1~10 식대	00511	수정식당	30,000		57,193,571
04-12	4.1~10 식대	00511	수정식당	30,000		57,223,571
04-12	4.1~10 식대	00511	수정식당	30,000		57,253,571
04-12	4.1~10 식대	00511	수정식당	30,000		57,283,571
04-12	4.1~10 식대	00511	수정식당	30,000		57,313,571
04-12	4.1~10 식대	00511	수정식당	30,000		57,343,571
04-12	4.1~10 식대	00511	수정식당	30,000		57,373,571
04-12	4.1~10 식대	00511	수정식당	30,000		57,403,571
04-12	4.1~10 식대	00511	수정식당	30,000		57,433,571
04-12	4.1~10 식대	00511	수정식당	30,000		57,463,571
04-12	4.1~10 식대	00511	수정식당	30,000		57,493,571
04-12	4.1~10 식대	00511	수정식당	30,000		57,523,571
04-12	4.1~10 식대	00511	수정식당	30,000		57,553,571
04-12	4.1~10 식대	00511	수정식당	18,300		57,571,871
04-12	4.1~10 식대	00555	금산식당	30,000		57,601,871
04-12	4.1~10 식대	00555	금산식당	30,000		57,631,871
04-12	4.1~10 식대	00555	금산식당	30,000		57,661,871
04-12	4.1~10 식대	00555	금산식당	30,000		57,691,871
04-12	4.1~10 식대	00555	금산식당	30,000		57,721,871
04-12	4.1~10 식대	00555	금산식당	30,000		57,751,871
04-12	4.1~10 식대	00555	금산식당	30,000		57,781,871
04-12	4.1~10 식대	00555	금산식당	30,000		57,811,871
04-12	4.1~10 식대	00555	금산식당	30,000		57,841,871
04-12	4.1~10 식대	00555	금산식당	30,000		57,871,871
04-12	4.1~10 식대	00555	금산식당	30,000		57,901,871
04-12	4.1~10 식대	00555	금산식당	30,000		57,931,871
04-12	4.1~10 식대	00555	금산식당	30,000		57,961,871
04-12	4.1~10 식대	00555	금산식당	30,000		57,991,871
04-12	4.1~10 식대	00555	금산식당	30,000		58,021,871
04-12	4.1~10 식대	00555	금산식당	30,000		58,051,871
04-12	4.1~10 식대	00555	금산식당	30,000		58,081,871
04-12	4.1~10 식대	00555	금산식당	30,000		58,111,871
04-12	4.1~10 식대	00555	금산식당	30,000		58,141,871
04-12	4.1~10 식대	00555	금산식당	30,000		58,171,871
04-12	4.1~10 식대	00555	금산식당	30,000		58,201,871
04-12	4.1~10 식대	00555	금산식당	30,000		58,231,871
04-12	4.1~10 식대	00555	금산식당	30,000		58,261,871
04-12	4.1~10 식대	00555	금산식당	30,000		58,291,871
04-12	4.1~10 식대	00555	금산식당	30,000		58,321,871

계 정 별 원 장

2018.01.01 ~ 2018.12.31

회사명: (유)해남교통

[0511]복리후생비

일 자	적 요	코드	거래처	차 변	대 변	잔 액
04-12	4.1~10 식대	00555	금산식당	30,000		58,351,871
04-12	4.1~10 식대	00555	금산식당	30,000		58,381,871
04-12	4.1~10 식대	00555	금산식당	30,000		58,411,871
04-12	4.1~10 식대	00555	금산식당	30,000		58,441,871
04-12	4.1~10 식대	00555	금산식당	30,000		58,471,871
04-12	4.1~10 식대	00555	금산식당	30,000		58,501,871
04-12	4.1~10 식대	00555	금산식당	30,000		58,531,871
04-12	4.1~10 식대	00555	금산식당	30,000		58,561,871
04-12	4.1~10 식대	00555	금산식당	30,000		58,591,871
04-12	4.1~10 식대	00555	금산식당	30,000		58,621,871
04-12	4.1~10 식대	00555	금산식당	30,000		58,651,871
04-12	4.1~10 식대	00555	금산식당	30,000		58,681,871
04-12	4.1~10 식대	00555	금산식당	30,000		58,711,871
04-12	4.1~10 식대	00555	금산식당	30,000		58,741,871
04-12	4.1~10 식대	00555	금산식당	30,000		58,771,871
04-12	4.1~10 식대	00555	금산식당	30,000		58,801,871
04-12	4.1~10 식대	00555	금산식당	30,000		58,831,871
04-12	4.1~10 식대	00555	금산식당	30,000		58,861,871
04-12	4.1~10 식대	00555	금산식당	30,000		58,891,871
04-12	4.1~10 식대	00555	금산식당	30,000		58,921,871
04-12	4.1~10 식대	00555	금산식당	30,000		58,951,871
04-12	4.1~10 식대	00555	금산식당	30,000		58,981,871
04-12	4.1~10 식대	00555	금산식당	30,000		59,011,871
04-12	4.1~10 식대	00555	금산식당	30,000		59,041,871
04-12	4.1~10 식대	00555	금산식당	30,000		59,071,871
04-12	4.1~10 식대	00555	금산식당	30,000		59,101,871
04-12	4.1~10 식대	00555	금산식당	30,000		59,131,871
04-12	4.1~10 식대	00555	금산식당	30,000		59,161,871
04-12	4.1~10 식대	00555	금산식당	30,000		59,191,871
04-12	4.1~10 식대	00555	금산식당	30,000		59,221,871
04-12	4.1~10 식대	00555	금산식당	30,000		59,251,871
04-12	4.1~10 식대	00555	금산식당	12,900		59,264,771
04-16	연차수당		김용웅	963,840		60,228,611
04-23	4.11~20 식대	00511	수정식당	30,000		60,258,611
04-23	4.11~20 식대	00511	수정식당	30,000		60,288,611
04-23	4.11~20 식대	00511	수정식당	30,000		60,318,611
04-23	4.11~20 식대	00511	수정식당	30,000		60,348,611
04-23	4.11~20 식대	00511	수정식당	30,000		60,378,611
04-23	4.11~20 식대	00511	수정식당	30,000		60,408,611
04-23	4.11~20 식대	00511	수정식당	30,000		60,438,611
04-23	4.11~20 식대	00511	수정식당	30,000		60,468,611
04-23	4.11~20 식대	00511	수정식당	30,000		60,498,611
04-23	4.11~20 식대	00511	수정식당	30,000		60,528,611
04-23	4.11~20 식대	00511	수정식당	30,000		60,558,611
04-23	4.11~20 식대	00511	수정식당	30,000		60,588,611

계 정 별 원 장

2018.01.01 ~ 2018.12.31

회사명: (유)해남교통

[0511]복리후생비

일 자	적 요	코드	거래처	차 변	대 변	잔 액
04-23	4.11~20 식대	00511	수정식당	30,000		60,618,611
04-23	4.11~20 식대	00511	수정식당	30,000		60,648,611
04-23	4.11~20 식대	00511	수정식당	30,000		60,678,611
04-23	4.11~20 식대	00511	수정식당	30,000		60,708,611
04-23	4.11~20 식대	00511	수정식당	30,000		60,738,611
04-23	4.11~20 식대	00511	수정식당	30,000		60,768,611
04-23	4.11~20 식대	00511	수정식당	30,000		60,798,611
04-23	4.11~20 식대	00511	수정식당	30,000		60,828,611
04-23	4.11~20 식대	00511	수정식당	30,000		60,858,611
04-23	4.11~20 식대	00511	수정식당	30,000		60,888,611
04-23	4.11~20 식대	00511	수정식당	30,000		60,918,611
04-23	4.11~20 식대	00511	수정식당	30,000		60,948,611
04-23	4.11~20 식대	00511	수정식당	30,000		60,978,611
04-23	4.11~20 식대	00511	수정식당	30,000		61,008,611
04-23	4.11~20 식대	00511	수정식당	30,000		61,038,611
04-23	4.11~20 식대	00511	수정식당	30,000		61,068,611
04-23	4.11~20 식대	00511	수정식당	30,000		61,098,611
04-23	4.11~20 식대	00511	수정식당	30,000		61,128,611
04-23	4.11~20 식대	00511	수정식당	30,000		61,158,611
04-23	4.11~20 식대	00511	수정식당	30,000		61,188,611
04-23	4.11~20 식대	00511	수정식당	30,000		61,218,611
04-23	4.11~20 식대	00511	수정식당	30,000		61,248,611
04-23	4.11~20 식대	00511	수정식당	30,000		61,278,611
04-23	4.11~20 식대	00511	수정식당	30,000		61,308,611
04-23	4.11~20 식대	00511	수정식당	30,000		61,338,611
04-23	4.11~20 식대	00511	수정식당	30,000		61,368,611
04-23	4.11~20 식대	00511	수정식당	30,000		61,398,611
04-23	4.11~20 식대	00511	수정식당	30,000		61,428,611
04-23	4.11~20 식대	00511	수정식당	30,000		61,458,611
04-23	4.11~20 식대	00511	수정식당	30,000		61,488,611
04-23	4.11~20 식대	00511	수정식당	30,000		61,518,611
04-23	4.11~20 식대	00511	수정식당	30,000		61,548,611
04-23	4.11~20 식대	00511	수정식당	30,000		61,578,611
04-23	4.11~20 식대	00511	수정식당	30,000		61,608,611
04-23	4.11~20 식대	00511	수정식당	30,000		61,638,611
04-23	4.11~20 식대	00511	수정식당	30,000		61,668,611
04-23	4.11~20 식대	00511	수정식당	30,000		61,698,611
04-23	4.11~20 식대	00511	수정식당	30,000		61,728,611
04-23	4.11~20 식대	00511	수정식당	30,000		61,758,611
04-23	4.11~20 식대	00511	수정식당	30,000		61,788,611
04-23	4.11~20 식대	00511	수정식당	30,000		61,818,611
04-23	4.11~20 식대	00511	수정식당	30,000		61,848,611
04-23	4.11~20 식대	00511	수정식당	30,000		61,878,611
04-23	4.11~20 식대	00511	수정식당	30,000		61,908,611
04-23	4.11~20 식대	00511	수정식당	30,000		61,938,611

계 정 별 원 장

2018.01.01 ~ 2018.12.31

회사명: (유)해남교통

[0511]복리후생비

일 자	적 요	코드	거래처	차 변	대 변	잔 액
04-23	4.11~20 식대	00511	수정식당	30,000		61,968,611
04-23	4.11~20 식대	00511	수정식당	30,000		61,998,611
04-23	4.11~20 식대	00511	수정식당	30,000		62,028,611
04-23	4.11~20 식대	00511	수정식당	30,000		62,058,611
04-23	4.11~20 식대	00511	수정식당	30,000		62,088,611
04-23	4.11~20 식대	00511	수정식당	30,000		62,118,611
04-23	4.11~20 식대	00511	수정식당	4,200		62,122,811
04-23	4.11~20 식대	00555	금산식당	30,000		62,152,811
04-23	4.11~20 식대	00555	금산식당	30,000		62,182,811
04-23	4.11~20 식대	00555	금산식당	30,000		62,212,811
04-23	4.11~20 식대	00555	금산식당	30,000		62,242,811
04-23	4.11~20 식대	00555	금산식당	30,000		62,272,811
04-23	4.11~20 식대	00555	금산식당	30,000		62,302,811
04-23	4.11~20 식대	00555	금산식당	30,000		62,332,811
04-23	4.11~20 식대	00555	금산식당	30,000		62,362,811
04-23	4.11~20 식대	00555	금산식당	30,000		62,392,811
04-23	4.11~20 식대	00555	금산식당	30,000		62,422,811
04-23	4.11~20 식대	00555	금산식당	30,000		62,452,811
04-23	4.11~20 식대	00555	금산식당	30,000		62,482,811
04-23	4.11~20 식대	00555	금산식당	30,000		62,512,811
04-23	4.11~20 식대	00555	금산식당	30,000		62,542,811
04-23	4.11~20 식대	00555	금산식당	30,000		62,572,811
04-23	4.11~20 식대	00555	금산식당	30,000		62,602,811
04-23	4.11~20 식대	00555	금산식당	30,000		62,632,811
04-23	4.11~20 식대	00555	금산식당	30,000		62,662,811
04-23	4.11~20 식대	00555	금산식당	30,000		62,692,811
04-23	4.11~20 식대	00555	금산식당	30,000		62,722,811
04-23	4.11~20 식대	00555	금산식당	30,000		62,752,811
04-23	4.11~20 식대	00555	금산식당	30,000		62,782,811
04-23	4.11~20 식대	00555	금산식당	30,000		62,812,811
04-23	4.11~20 식대	00555	금산식당	30,000		62,842,811
04-23	4.11~20 식대	00555	금산식당	30,000		62,872,811
04-23	4.11~20 식대	00555	금산식당	30,000		62,902,811
04-23	4.11~20 식대	00555	금산식당	30,000		62,932,811
04-23	4.11~20 식대	00555	금산식당	30,000		62,962,811
04-23	4.11~20 식대	00555	금산식당	30,000		62,992,811
04-23	4.11~20 식대	00555	금산식당	30,000		63,022,811
04-23	4.11~20 식대	00555	금산식당	30,000		63,052,811
04-23	4.11~20 식대	00555	금산식당	30,000		63,082,811
04-23	4.11~20 식대	00555	금산식당	30,000		63,112,811
04-23	4.11~20 식대	00555	금산식당	30,000		63,142,811
04-23	4.11~20 식대	00555	금산식당	30,000		63,172,811
04-23	4.11~20 식대	00555	금산식당	30,000		63,202,811
04-23	4.11~20 식대	00555	금산식당	30,000		63,232,811
04-23	4.11~20 식대	00555	금산식당	30,000		63,262,811

계 정 별 원 장

2018.01.01 ~ 2018.12.31

회사명: (유)해남교통

[0511]복리후생비

일 자	적 요	코드	거래처	차 변	대 변	잔 액
04-23	4.11~20 식대	00555	금산식당	30,000		63,292,811
04-23	4.11~20 식대	00555	금산식당	30,000		63,322,811
04-23	4.11~20 식대	00555	금산식당	30,000		63,352,811
04-23	4.11~20 식대	00555	금산식당	30,000		63,382,811
04-23	4.11~20 식대	00555	금산식당	30,000		63,412,811
04-23	4.11~20 식대	00555	금산식당	30,000		63,442,811
04-23	4.11~20 식대	00555	금산식당	30,000		63,472,811
04-23	4.11~20 식대	00555	금산식당	30,000		63,502,811
04-23	4.11~20 식대	00555	금산식당	30,000		63,532,811
04-23	4.11~20 식대	00555	금산식당	30,000		63,562,811
04-23	4.11~20 식대	00555	금산식당	30,000		63,592,811
04-23	4.11~20 식대	00555	금산식당	30,000		63,622,811
04-23	4.11~20 식대	00555	금산식당	30,000		63,652,811
04-23	4.11~20 식대	00555	금산식당	30,000		63,682,811
04-23	4.11~20 식대	00555	금산식당	30,000		63,712,811
04-23	4.11~20 식대	00555	금산식당	30,000		63,742,811
04-23	4.11~20 식대	00555	금산식당	30,000		63,772,811
04-23	4.11~20 식대	00555	금산식당	30,000		63,802,811
04-23	4.11~20 식대	00555	금산식당	3,000		63,805,811
[월 계]				19,588,615		
[누 계]				63,805,811		
05-03	4.20~30 식대	00511	수정식당	30,000		63,835,811
05-03	4.20~30 식대	00511	수정식당	30,000		63,865,811
05-03	4.20~30 식대	00511	수정식당	30,000		63,895,811
05-03	4.20~30 식대	00511	수정식당	30,000		63,925,811
05-03	4.20~30 식대	00511	수정식당	30,000		63,955,811
05-03	4.20~30 식대	00511	수정식당	30,000		63,985,811
05-03	4.20~30 식대	00511	수정식당	30,000		64,015,811
05-03	4.20~30 식대	00511	수정식당	30,000		64,045,811
05-03	4.20~30 식대	00511	수정식당	30,000		64,075,811
05-03	4.20~30 식대	00511	수정식당	30,000		64,105,811
05-03	4.20~30 식대	00511	수정식당	30,000		64,135,811
05-03	4.20~30 식대	00511	수정식당	30,000		64,165,811
05-03	4.20~30 식대	00511	수정식당	30,000		64,195,811
05-03	4.20~30 식대	00511	수정식당	30,000		64,225,811
05-03	4.20~30 식대	00511	수정식당	30,000		64,255,811
05-03	4.20~30 식대	00511	수정식당	30,000		64,285,811
05-03	4.20~30 식대	00511	수정식당	30,000		64,315,811
05-03	4.20~30 식대	00511	수정식당	30,000		64,345,811
05-03	4.20~30 식대	00511	수정식당	30,000		64,375,811
05-03	4.20~30 식대	00511	수정식당	30,000		64,405,811
05-03	4.20~30 식대	00511	수정식당	30,000		64,435,811
05-03	4.20~30 식대	00511	수정식당	30,000		64,465,811
05-03	4.20~30 식대	00511	수정식당	30,000		64,495,811
05-03	4.20~30 식대	00511	수정식당	30,000		64,525,811

계 정 별 원 장

2018.01.01 ~ 2018.12.31

회사명: (유)해남교통

[0511]복리후생비

일 자	적 요	코드	거래처	차 변	대 변	잔 액
05-03	4.20~30 식대	00511	수정식당	30,000		64,555,811
05-03	4.20~30 식대	00511	수정식당	30,000		64,585,811
05-03	4.20~30 식대	00511	수정식당	30,000		64,615,811
05-03	4.20~30 식대	00511	수정식당	30,000		64,645,811
05-03	4.20~30 식대	00511	수정식당	30,000		64,675,811
05-03	4.20~30 식대	00511	수정식당	30,000		64,705,811
05-03	4.20~30 식대	00511	수정식당	30,000		64,735,811
05-03	4.20~30 식대	00511	수정식당	30,000		64,765,811
05-03	4.20~30 식대	00511	수정식당	30,000		64,795,811
05-03	4.20~30 식대	00511	수정식당	30,000		64,825,811
05-03	4.20~30 식대	00511	수정식당	30,000		64,855,811
05-03	4.20~30 식대	00511	수정식당	30,000		64,885,811
05-03	4.20~30 식대	00511	수정식당	30,000		64,915,811
05-03	4.20~30 식대	00511	수정식당	30,000		64,945,811
05-03	4.20~30 식대	00511	수정식당	30,000		64,975,811
05-03	4.20~30 식대	00511	수정식당	30,000		65,005,811
05-03	4.20~30 식대	00511	수정식당	30,000		65,035,811
05-03	4.20~30 식대	00511	수정식당	30,000		65,065,811
05-03	4.20~30 식대	00511	수정식당	30,000		65,095,811
05-03	4.20~30 식대	00511	수정식당	30,000		65,125,811
05-03	4.20~30 식대	00511	수정식당	30,000		65,155,811
05-03	4.20~30 식대	00511	수정식당	30,000		65,185,811
05-03	4.20~30 식대	00511	수정식당	30,000		65,215,811
05-03	4.20~30 식대	00511	수정식당	30,000		65,245,811
05-03	4.20~30 식대	00511	수정식당	30,000		65,275,811
05-03	4.20~30 식대	00511	수정식당	30,000		65,305,811
05-03	4.20~30 식대	00511	수정식당	30,000		65,335,811
05-03	4.20~30 식대	00511	수정식당	30,000		65,365,811
05-03	4.20~30 식대	00511	수정식당	30,000		65,395,811
05-03	4.20~30 식대	00511	수정식당	30,000		65,425,811
05-03	4.20~30 식대	00511	수정식당	30,000		65,455,811
05-03	4.20~30 식대	00511	수정식당	30,000		65,485,811
05-03	4.20~30 식대	00511	수정식당	30,000		65,515,811
05-03	4.20~30 식대	00511	수정식당	30,000		65,545,811
05-03	4.20~30 식대	00511	수정식당	30,000		65,575,811
05-03	4.20~30 식대	00511	수정식당	30,000		65,605,811
05-03	4.20~30 식대	00511	수정식당	30,000		65,635,811
05-03	4.20~30 식대	00511	수정식당	30,000		65,665,811
05-03	4.20~30 식대	00511	수정식당	21,000		65,686,811
05-03	4.20~30 식대	00555	금산식당	30,000		65,716,811
05-03	4.20~30 식대	00555	금산식당	30,000		65,746,811
05-03	4.20~30 식대	00555	금산식당	30,000		65,776,811
05-03	4.20~30 식대	00555	금산식당	30,000		65,806,811
05-03	4.20~30 식대	00555	금산식당	30,000		65,836,811
05-03	4.20~30 식대	00555	금산식당	30,000		65,866,811

계 정 별 원 장

2018.01.01 ~ 2018.12.31

회사명: (유)해남교통

[0511]복리후생비

일 자	적 요	코드	거래처	차 변	대 변	잔 액
05-03	4.20~30 식대	00555	금산식당	30,000		65,896,811
05-03	4.20~30 식대	00555	금산식당	30,000		65,926,811
05-03	4.20~30 식대	00555	금산식당	30,000		65,956,811
05-03	4.20~30 식대	00555	금산식당	30,000		65,986,811
05-03	4.20~30 식대	00555	금산식당	30,000		66,016,811
05-03	4.20~30 식대	00555	금산식당	30,000		66,046,811
05-03	4.20~30 식대	00555	금산식당	30,000		66,076,811
05-03	4.20~30 식대	00555	금산식당	30,000		66,106,811
05-03	4.20~30 식대	00555	금산식당	30,000		66,136,811
05-03	4.20~30 식대	00555	금산식당	30,000		66,166,811
05-03	4.20~30 식대	00555	금산식당	30,000		66,196,811
05-03	4.20~30 식대	00555	금산식당	30,000		66,226,811
05-03	4.20~30 식대	00555	금산식당	30,000		66,256,811
05-03	4.20~30 식대	00555	금산식당	30,000		66,286,811
05-03	4.20~30 식대	00555	금산식당	30,000		66,316,811
05-03	4.20~30 식대	00555	금산식당	30,000		66,346,811
05-03	4.20~30 식대	00555	금산식당	30,000		66,376,811
05-03	4.20~30 식대	00555	금산식당	30,000		66,406,811
05-03	4.20~30 식대	00555	금산식당	30,000		66,436,811
05-03	4.20~30 식대	00555	금산식당	30,000		66,466,811
05-03	4.20~30 식대	00555	금산식당	30,000		66,496,811
05-03	4.20~30 식대	00555	금산식당	30,000		66,526,811
05-03	4.20~30 식대	00555	금산식당	30,000		66,556,811
05-03	4.20~30 식대	00555	금산식당	30,000		66,586,811
05-03	4.20~30 식대	00555	금산식당	30,000		66,616,811
05-03	4.20~30 식대	00555	금산식당	30,000		66,646,811
05-03	4.20~30 식대	00555	금산식당	30,000		66,676,811
05-03	4.20~30 식대	00555	금산식당	30,000		66,706,811
05-03	4.20~30 식대	00555	금산식당	30,000		66,736,811
05-03	4.20~30 식대	00555	금산식당	30,000		66,766,811
05-03	4.20~30 식대	00555	금산식당	30,000		66,796,811
05-03	4.20~30 식대	00555	금산식당	30,000		66,826,811
05-03	4.20~30 식대	00555	금산식당	30,000		66,856,811
05-03	4.20~30 식대	00555	금산식당	30,000		66,886,811
05-03	4.20~30 식대	00555	금산식당	30,000		66,916,811
05-03	4.20~30 식대	00555	금산식당	30,000		66,946,811
05-03	4.20~30 식대	00555	금산식당	30,000		66,976,811
05-03	4.20~30 식대	00555	금산식당	30,000		67,006,811
05-03	4.20~30 식대	00555	금산식당	30,000		67,036,811
05-03	4.20~30 식대	00555	금산식당	30,000		67,066,811
05-03	4.20~30 식대	00555	금산식당	30,000		67,096,811
05-03	4.20~30 식대	00555	금산식당	30,000		67,126,811
05-03	4.20~30 식대	00555	금산식당	30,000		67,156,811
05-03	4.20~30 식대	00555	금산식당	30,000		67,186,811
05-03	4.20~30 식대	00555	금산식당	30,000		67,216,811

계 정 별 원 장

2018.01.01 ~ 2018.12.31

회사명: (유)해남교통

[0511]복리후생비

일 자	적 요	코드	거래처	차 변	대 변	잔 액
05-03	4.20~30 식대	00555	금산식당	30,000		67,246,811
05-03	4.20~30 식대	00555	금산식당	30,000		67,276,811
05-03	4.20~30 식대	00555	금산식당	30,000		67,306,811
05-03	4.20~30 식대	00555	금산식당	20,000		67,326,811
05-03	4월분 식대	00556	사랑방식당	30,000		67,356,811
05-03	4월분 식대	00556	사랑방식당	30,000		67,386,811
05-03	4월분 식대	00556	사랑방식당	30,000		67,416,811
05-03	4월분 식대	00556	사랑방식당	30,000		67,446,811
05-03	4월분 식대	00556	사랑방식당	30,000		67,476,811
05-03	4월분 식대	00556	사랑방식당	30,000		67,506,811
05-03	4월분 식대	00556	사랑방식당	30,000		67,536,811
05-03	4월분 식대	00556	사랑방식당	30,000		67,566,811
05-03	4월분 식대	00556	사랑방식당	30,000		67,596,811
05-03	4월분 식대	00556	사랑방식당	30,000		67,626,811
05-03	4월분 식대	00556	사랑방식당	30,000		67,656,811
05-03	4월분 식대	00556	사랑방식당	30,000		67,686,811
05-03	4월분 식대	00556	사랑방식당	30,000		67,716,811
05-03	4월분 식대	00556	사랑방식당	30,000		67,746,811
05-03	4월분 식대	00556	사랑방식당	30,000		67,776,811
05-03	4월분 식대	00556	사랑방식당	30,000		67,806,811
05-03	4월분 식대	00556	사랑방식당	30,000		67,836,811
05-03	4월분 식대	00556	사랑방식당	30,000		67,866,811
05-03	4월분 식대	00556	사랑방식당	30,000		67,896,811
05-03	4월분 식대	00556	사랑방식당	30,000		67,926,811
05-03	4월분 식대	00556	사랑방식당	30,000		67,956,811
05-03	4월분 식대	00556	사랑방식당	30,000		67,986,811
05-03	4월분 식대	00556	사랑방식당	30,000		68,016,811
05-03	4월분 식대	00556	사랑방식당	30,000		68,046,811
05-03	4월분 식대	00556	사랑방식당	30,000		68,076,811
05-03	4월분 식대	00556	사랑방식당	30,000		68,106,811
05-03	4월분 식대	00556	사랑방식당	30,000		68,136,811
05-03	4월분 식대	00556	사랑방식당	30,000		68,166,811
05-03	4월분 식대	00556	사랑방식당	30,000		68,196,811
05-03	4월분 식대	00556	사랑방식당	30,000		68,226,811
05-03	4월분 식대	00556	사랑방식당	30,000		68,256,811
05-03	4월분 식대	00556	사랑방식당	30,000		68,286,811
05-03	4월분 식대	00556	사랑방식당	30,000		68,316,811
05-03	4월분 식대	00556	사랑방식당	30,000		68,346,811
05-03	4월분 식대	00556	사랑방식당	30,000		68,376,811
05-03	4월분 식대	00556	사랑방식당	30,000		68,406,811
05-03	4월분 식대	00556	사랑방식당	30,000		68,436,811
05-03	4월분 식대	00556	사랑방식당	30,000		68,466,811
05-03	4월분 식대	00556	사랑방식당	30,000		68,496,811
05-03	4월분 식대	00556	사랑방식당	30,000		68,526,811
05-03	4월분 식대	00556	사랑방식당	30,000		68,556,811

계 정 별 원 장

2018.01.01 ~ 2018.12.31

회사명: (유)해남교통

[0511]복리후생비

일 자	적 요	코드	거래처	차 변	대 변	잔 액
05-03	4월분 식대	00556	사랑방식당	30,000		68,586,811
05-03	4월분 식대	00556	사랑방식당	30,000		68,616,811
05-03	4월분 식대	00556	사랑방식당	30,000		68,646,811
05-03	4월분 식대	00556	사랑방식당	30,000		68,676,811
05-03	4월분 식대	00556	사랑방식당	30,000		68,706,811
05-03	4월분 식대	00556	사랑방식당	30,000		68,736,811
05-03	4월분 식대	00556	사랑방식당	30,000		68,766,811
05-03	4월분 식대	00556	사랑방식당	30,000		68,796,811
05-03	4월분 식대	00556	사랑방식당	30,000		68,826,811
05-03	4월분 식대	00556	사랑방식당	30,000		68,856,811
05-03	4월분 식대	00556	사랑방식당	30,000		68,886,811
05-03	4월분 식대	00556	사랑방식당	30,000		68,916,811
05-03	4월분 식대	00556	사랑방식당	30,000		68,946,811
05-03	4월분 식대	00556	사랑방식당	30,000		68,976,811
05-03	4월분 식대	00556	사랑방식당	30,000		69,006,811
05-03	4월분 식대	00556	사랑방식당	30,000		69,036,811
05-03	4월분 식대	00556	사랑방식당	7,305		69,044,116
05-03	4월분 식대	00557	금호식당	30,000		69,074,116
05-03	4월분 식대	00557	금호식당	30,000		69,104,116
05-03	4월분 식대	00557	금호식당	30,000		69,134,116
05-03	4월분 식대	00557	금호식당	30,000		69,164,116
05-03	4월분 식대	00557	금호식당	30,000		69,194,116
05-03	4월분 식대	00557	금호식당	30,000		69,224,116
05-10	1804국민건강	01811	국민건강보험공단	5,869,930		75,094,046
05-10	1804고용보험	01811	국민건강보험공단	1,920,640		77,014,686
05-14	5.1~10 식대	00511	수정식당	30,000		77,044,686
05-14	5.1~10 식대	00511	수정식당	30,000		77,074,686
05-14	5.1~10 식대	00511	수정식당	30,000		77,104,686
05-14	5.1~10 식대	00511	수정식당	30,000		77,134,686
05-14	5.1~10 식대	00511	수정식당	30,000		77,164,686
05-14	5.1~10 식대	00511	수정식당	30,000		77,194,686
05-14	5.1~10 식대	00511	수정식당	30,000		77,224,686
05-14	5.1~10 식대	00511	수정식당	30,000		77,254,686
05-14	5.1~10 식대	00511	수정식당	30,000		77,284,686
05-14	5.1~10 식대	00511	수정식당	30,000		77,314,686
05-14	5.1~10 식대	00511	수정식당	30,000		77,344,686
05-14	5.1~10 식대	00511	수정식당	30,000		77,374,686
05-14	5.1~10 식대	00511	수정식당	30,000		77,404,686
05-14	5.1~10 식대	00511	수정식당	30,000		77,434,686
05-14	5.1~10 식대	00511	수정식당	30,000		77,464,686
05-14	5.1~10 식대	00511	수정식당	30,000		77,494,686
05-14	5.1~10 식대	00511	수정식당	30,000		77,524,686
05-14	5.1~10 식대	00511	수정식당	30,000		77,554,686
05-14	5.1~10 식대	00511	수정식당	30,000		77,584,686
05-14	5.1~10 식대	00511	수정식당	30,000		77,614,686

계 정 별 원 장

2018.01.01 ~ 2018.12.31

회사명: (유)해남교통

[0511]복리후생비

일 자	적 요	코드	거래처	차 변	대 변	잔 액
05-14	5.1~10 식대	00511	수정식당	30,000		77,644,686
05-14	5.1~10 식대	00511	수정식당	30,000		77,674,686
05-14	5.1~10 식대	00511	수정식당	30,000		77,704,686
05-14	5.1~10 식대	00511	수정식당	30,000		77,734,686
05-14	5.1~10 식대	00511	수정식당	30,000		77,764,686
05-14	5.1~10 식대	00511	수정식당	30,000		77,794,686
05-14	5.1~10 식대	00511	수정식당	30,000		77,824,686
05-14	5.1~10 식대	00511	수정식당	30,000		77,854,686
05-14	5.1~10 식대	00511	수정식당	30,000		77,884,686
05-14	5.1~10 식대	00511	수정식당	30,000		77,914,686
05-14	5.1~10 식대	00511	수정식당	30,000		77,944,686
05-14	5.1~10 식대	00511	수정식당	30,000		77,974,686
05-14	5.1~10 식대	00511	수정식당	30,000		78,004,686
05-14	5.1~10 식대	00511	수정식당	30,000		78,034,686
05-14	5.1~10 식대	00511	수정식당	30,000		78,064,686
05-14	5.1~10 식대	00511	수정식당	30,000		78,094,686
05-14	5.1~10 식대	00511	수정식당	30,000		78,124,686
05-14	5.1~10 식대	00511	수정식당	30,000		78,154,686
05-14	5.1~10 식대	00511	수정식당	30,000		78,184,686
05-14	5.1~10 식대	00511	수정식당	30,000		78,214,686
05-14	5.1~10 식대	00511	수정식당	30,000		78,244,686
05-14	5.1~10 식대	00511	수정식당	30,000		78,274,686
05-14	5.1~10 식대	00511	수정식당	30,000		78,304,686
05-14	5.1~10 식대	00511	수정식당	30,000		78,334,686
05-14	5.1~10 식대	00511	수정식당	30,000		78,364,686
05-14	5.1~10 식대	00511	수정식당	30,000		78,394,686
05-14	5.1~10 식대	00511	수정식당	30,000		78,424,686
05-14	5.1~10 식대	00511	수정식당	30,000		78,454,686
05-14	5.1~10 식대	00511	수정식당	30,000		78,484,686
05-14	5.1~10 식대	00511	수정식당	30,000		78,514,686
05-14	5.1~10 식대	00511	수정식당	30,000		78,544,686
05-14	5.1~10 식대	00511	수정식당	30,000		78,574,686
05-14	5.1~10 식대	00511	수정식당	30,000		78,604,686
05-14	5.1~10 식대	00511	수정식당	30,000		78,634,686
05-14	5.1~10 식대	00511	수정식당	30,000		78,664,686
05-14	5.1~10 식대	00511	수정식당	30,000		78,694,686
05-14	5.1~10 식대	00511	수정식당	30,000		78,724,686
05-14	5.1~10 식대	00511	수정식당	30,000		78,754,686
05-14	5.1~10 식대	00511	수정식당	30,000		78,784,686
05-14	5.1~10 식대	00511	수정식당	30,000		78,814,686
05-14	5.1~10 식대	00511	수정식당	30,000		78,844,686
05-14	5.1~10 식대	00511	수정식당	24,600		78,869,286
05-14	5.1~10 식대	00555	금산식당	30,000		78,899,286
05-14	5.1~10 식대	00555	금산식당	30,000		78,929,286
05-14	5.1~10 식대	00555	금산식당	30,000		78,959,286

계 정 별 원 장

2018.01.01 ~ 2018.12.31

회사명: (유)해남교통

[0511]복리후생비

일 자	적 요	코드	거래처	차 변	대 변	잔 액
05-14	5.1~10 식대	00555	금산식당	30,000		78,989,286
05-14	5.1~10 식대	00555	금산식당	30,000		79,019,286
05-14	5.1~10 식대	00555	금산식당	30,000		79,049,286
05-14	5.1~10 식대	00555	금산식당	30,000		79,079,286
05-14	5.1~10 식대	00555	금산식당	30,000		79,109,286
05-14	5.1~10 식대	00555	금산식당	30,000		79,139,286
05-14	5.1~10 식대	00555	금산식당	30,000		79,169,286
05-14	5.1~10 식대	00555	금산식당	30,000		79,199,286
05-14	5.1~10 식대	00555	금산식당	30,000		79,229,286
05-14	5.1~10 식대	00555	금산식당	30,000		79,259,286
05-14	5.1~10 식대	00555	금산식당	30,000		79,289,286
05-14	5.1~10 식대	00555	금산식당	30,000		79,319,286
05-14	5.1~10 식대	00555	금산식당	30,000		79,349,286
05-14	5.1~10 식대	00555	금산식당	30,000		79,379,286
05-14	5.1~10 식대	00555	금산식당	30,000		79,409,286
05-14	5.1~10 식대	00555	금산식당	30,000		79,439,286
05-14	5.1~10 식대	00555	금산식당	30,000		79,469,286
05-14	5.1~10 식대	00555	금산식당	30,000		79,499,286
05-14	5.1~10 식대	00555	금산식당	30,000		79,529,286
05-14	5.1~10 식대	00555	금산식당	30,000		79,559,286
05-14	5.1~10 식대	00555	금산식당	30,000		79,589,286
05-14	5.1~10 식대	00555	금산식당	30,000		79,619,286
05-14	5.1~10 식대	00555	금산식당	30,000		79,649,286
05-14	5.1~10 식대	00555	금산식당	30,000		79,679,286
05-14	5.1~10 식대	00555	금산식당	30,000		79,709,286
05-14	5.1~10 식대	00555	금산식당	30,000		79,739,286
05-14	5.1~10 식대	00555	금산식당	30,000		79,769,286
05-14	5.1~10 식대	00555	금산식당	30,000		79,799,286
05-14	5.1~10 식대	00555	금산식당	30,000		79,829,286
05-14	5.1~10 식대	00555	금산식당	30,000		79,859,286
05-14	5.1~10 식대	00555	금산식당	30,000		79,889,286
05-14	5.1~10 식대	00555	금산식당	30,000		79,919,286
05-14	5.1~10 식대	00555	금산식당	30,000		79,949,286
05-14	5.1~10 식대	00555	금산식당	30,000		79,979,286
05-14	5.1~10 식대	00555	금산식당	30,000		80,009,286
05-14	5.1~10 식대	00555	금산식당	30,000		80,039,286
05-14	5.1~10 식대	00555	금산식당	30,000		80,069,286
05-14	5.1~10 식대	00555	금산식당	30,000		80,099,286
05-14	5.1~10 식대	00555	금산식당	30,000		80,129,286
05-14	5.1~10 식대	00555	금산식당	30,000		80,159,286
05-14	5.1~10 식대	00555	금산식당	30,000		80,189,286
05-14	5.1~10 식대	00555	금산식당	30,000		80,219,286
05-14	5.1~10 식대	00555	금산식당	30,000		80,249,286
05-14	5.1~10 식대	00555	금산식당	30,000		80,279,286
05-14	5.1~10 식대	00555	금산식당	30,000		80,309,286

계 정 별 원 장

2018.01.01 ~ 2018.12.31

회사명: (유)해남교통

[0511]복리후생비

일 자	적 요	코드	거래처	차 변	대 변	잔 액
05-14	5.1~10 식대	00555	금산식당	30,000		80,339,286
05-14	5.1~10 식대	00555	금산식당	30,000		80,369,286
05-14	5.1~10 식대	00555	금산식당	30,000		80,399,286
05-14	5.1~10 식대	00555	금산식당	30,000		80,429,286
05-14	5.1~10 식대	00555	금산식당	30,000		80,459,286
05-14	5.1~10 식대	00555	금산식당	30,000		80,489,286
05-14	5.1~10 식대	00555	금산식당	30,000		80,519,286
05-14	5.1~10 식대	00555	금산식당	30,000		80,549,286
05-14	5.1~10 식대	00555	금산식당	30,000		80,579,286
05-14	5.1~10 식대	00555	금산식당	30,000		80,609,286
05-14	5.1~10 식대	00555	금산식당	9,000		80,618,286
05-24	5.10~20 식대	00511	수정식당	30,000		80,648,286
05-24	5.10~20 식대	00511	수정식당	30,000		80,678,286
05-24	5.10~20 식대	00511	수정식당	30,000		80,708,286
05-24	5.10~20 식대	00511	수정식당	30,000		80,738,286
05-24	5.10~20 식대	00511	수정식당	30,000		80,768,286
05-24	5.10~20 식대	00511	수정식당	30,000		80,798,286
05-24	5.10~20 식대	00511	수정식당	30,000		80,828,286
05-24	5.10~20 식대	00511	수정식당	30,000		80,858,286
05-24	5.10~20 식대	00511	수정식당	30,000		80,888,286
05-24	5.10~20 식대	00511	수정식당	30,000		80,918,286
05-24	5.10~20 식대	00511	수정식당	30,000		80,948,286
05-24	5.10~20 식대	00511	수정식당	30,000		80,978,286
05-24	5.10~20 식대	00511	수정식당	30,000		81,008,286
05-24	5.10~20 식대	00511	수정식당	30,000		81,038,286
05-24	5.10~20 식대	00511	수정식당	30,000		81,068,286
05-24	5.10~20 식대	00511	수정식당	30,000		81,098,286
05-24	5.10~20 식대	00511	수정식당	30,000		81,128,286
05-24	5.10~20 식대	00511	수정식당	30,000		81,158,286
05-24	5.10~20 식대	00511	수정식당	30,000		81,188,286
05-24	5.10~20 식대	00511	수정식당	30,000		81,218,286
05-24	5.10~20 식대	00511	수정식당	30,000		81,248,286
05-24	5.10~20 식대	00511	수정식당	30,000		81,278,286
05-24	5.10~20 식대	00511	수정식당	30,000		81,308,286
05-24	5.10~20 식대	00511	수정식당	30,000		81,338,286
05-24	5.10~20 식대	00511	수정식당	30,000		81,368,286
05-24	5.10~20 식대	00511	수정식당	30,000		81,398,286
05-24	5.10~20 식대	00511	수정식당	30,000		81,428,286
05-24	5.10~20 식대	00511	수정식당	30,000		81,458,286
05-24	5.10~20 식대	00511	수정식당	30,000		81,488,286
05-24	5.10~20 식대	00511	수정식당	30,000		81,518,286
05-24	5.10~20 식대	00511	수정식당	30,000		81,548,286
05-24	5.10~20 식대	00511	수정식당	30,000		81,578,286
05-24	5.10~20 식대	00511	수정식당	30,000		81,608,286
05-24	5.10~20 식대	00511	수정식당	30,000		81,638,286

계 정 별 원 장

2018.01.01 ~ 2018.12.31

회사명: (유)해남교통

[0511]복리후생비

일 자	적 요	코드	거래처	차 변	대 변	잔 액
05-24	5.10~20 식대	00511	수정식당	30,000		81,668,286
05-24	5.10~20 식대	00511	수정식당	30,000		81,698,286
05-24	5.10~20 식대	00511	수정식당	30,000		81,728,286
05-24	5.10~20 식대	00511	수정식당	30,000		81,758,286
05-24	5.10~20 식대	00511	수정식당	30,000		81,788,286
05-24	5.10~20 식대	00511	수정식당	30,000		81,818,286
05-24	5.10~20 식대	00511	수정식당	30,000		81,848,286
05-24	5.10~20 식대	00511	수정식당	30,000		81,878,286
05-24	5.10~20 식대	00511	수정식당	30,000		81,908,286
05-24	5.10~20 식대	00511	수정식당	30,000		81,938,286
05-24	5.10~20 식대	00511	수정식당	30,000		81,968,286
05-24	5.10~20 식대	00511	수정식당	30,000		81,998,286
05-24	5.10~20 식대	00511	수정식당	30,000		82,028,286
05-24	5.10~20 식대	00511	수정식당	30,000		82,058,286
05-24	5.10~20 식대	00511	수정식당	30,000		82,088,286
05-24	5.10~20 식대	00511	수정식당	30,000		82,118,286
05-24	5.10~20 식대	00511	수정식당	30,000		82,148,286
05-24	5.10~20 식대	00511	수정식당	30,000		82,178,286
05-24	5.10~20 식대	00511	수정식당	30,000		82,208,286
05-24	5.10~20 식대	00511	수정식당	30,000		82,238,286
05-24	5.10~20 식대	00511	수정식당	30,000		82,268,286
05-24	5.10~20 식대	00511	수정식당	30,000		82,298,286
05-24	5.10~20 식대	00511	수정식당	30,000		82,328,286
05-24	5.10~20 식대	00511	수정식당	30,000		82,358,286
05-24	5.10~20 식대	00511	수정식당	30,000		82,388,286
05-24	5.10~20 식대	00511	수정식당	30,000		82,418,286
05-24	5.10~20 식대	00511	수정식당	30,000		82,448,286
05-24	5.10~20 식대	00511	수정식당	30,000		82,478,286
05-24	5.10~20 식대	00511	수정식당	11,000		82,489,286
05-24	5.10~20 식대	00555	금산식당	30,000		82,519,286
05-24	5.10~20 식대	00555	금산식당	30,000		82,549,286
05-24	5.10~20 식대	00555	금산식당	30,000		82,579,286
05-24	5.10~20 식대	00555	금산식당	30,000		82,609,286
05-24	5.10~20 식대	00555	금산식당	30,000		82,639,286
05-24	5.10~20 식대	00555	금산식당	30,000		82,669,286
05-24	5.10~20 식대	00555	금산식당	30,000		82,699,286
05-24	5.10~20 식대	00555	금산식당	30,000		82,729,286
05-24	5.10~20 식대	00555	금산식당	30,000		82,759,286
05-24	5.10~20 식대	00555	금산식당	30,000		82,789,286
05-24	5.10~20 식대	00555	금산식당	30,000		82,819,286
05-24	5.10~20 식대	00555	금산식당	30,000		82,849,286
05-24	5.10~20 식대	00555	금산식당	30,000		82,879,286
05-24	5.10~20 식대	00555	금산식당	30,000		82,909,286
05-24	5.10~20 식대	00555	금산식당	30,000		82,939,286
05-24	5.10~20 식대	00555	금산식당	30,000		82,969,286

계 정 별 원 장

2018.01.01 ~ 2018.12.31

회사명: (유)해남교통

[0511]복리후생비

일 자	적 요	코드	거래처	차 변	대 변	잔 액
05-24	5.10~20 식대	00555	금산식당	30,000		82,999,286
05-24	5.10~20 식대	00555	금산식당	30,000		83,029,286
05-24	5.10~20 식대	00555	금산식당	30,000		83,059,286
05-24	5.10~20 식대	00555	금산식당	30,000		83,089,286
05-24	5.10~20 식대	00555	금산식당	30,000		83,119,286
05-24	5.10~20 식대	00555	금산식당	30,000		83,149,286
05-24	5.10~20 식대	00555	금산식당	30,000		83,179,286
05-24	5.10~20 식대	00555	금산식당	30,000		83,209,286
05-24	5.10~20 식대	00555	금산식당	30,000		83,239,286
05-24	5.10~20 식대	00555	금산식당	30,000		83,269,286
05-24	5.10~20 식대	00555	금산식당	30,000		83,299,286
05-24	5.10~20 식대	00555	금산식당	30,000		83,329,286
05-24	5.10~20 식대	00555	금산식당	30,000		83,359,286
05-24	5.10~20 식대	00555	금산식당	30,000		83,389,286
05-24	5.10~20 식대	00555	금산식당	30,000		83,419,286
05-24	5.10~20 식대	00555	금산식당	30,000		83,449,286
05-24	5.10~20 식대	00555	금산식당	30,000		83,479,286
05-24	5.10~20 식대	00555	금산식당	30,000		83,509,286
05-24	5.10~20 식대	00555	금산식당	30,000		83,539,286
05-24	5.10~20 식대	00555	금산식당	30,000		83,569,286
05-24	5.10~20 식대	00555	금산식당	30,000		83,599,286
05-24	5.10~20 식대	00555	금산식당	30,000		83,629,286
05-24	5.10~20 식대	00555	금산식당	30,000		83,659,286
05-24	5.10~20 식대	00555	금산식당	30,000		83,689,286
05-24	5.10~20 식대	00555	금산식당	30,000		83,719,286
05-24	5.10~20 식대	00555	금산식당	30,000		83,749,286
05-24	5.10~20 식대	00555	금산식당	30,000		83,779,286
05-24	5.10~20 식대	00555	금산식당	30,000		83,809,286
05-24	5.10~20 식대	00555	금산식당	30,000		83,839,286
05-24	5.10~20 식대	00555	금산식당	30,000		83,869,286
05-24	5.10~20 식대	00555	금산식당	30,000		83,899,286
05-24	5.10~20 식대	00555	금산식당	30,000		83,929,286
05-24	5.10~20 식대	00555	금산식당	30,000		83,959,286
05-24	5.10~20 식대	00555	금산식당	30,000		83,989,286
05-24	5.10~20 식대	00555	금산식당	30,000		84,019,286
05-24	5.10~20 식대	00555	금산식당	30,000		84,049,286
05-24	5.10~20 식대	00555	금산식당	30,000		84,079,286
05-24	5.10~20 식대	00555	금산식당	30,000		84,109,286
05-24	5.10~20 식대	00555	금산식당	26,700		84,135,986
[월 계]				20,330,175		
[누 계]				84,135,986		
06-05	5.21~31 식대	00511	수정식당	30,000		84,165,986
06-05	5.21~31 식대	00511	수정식당	30,000		84,195,986
06-05	5.21~31 식대	00511	수정식당	30,000		84,225,986
06-05	5.21~31 식대	00511	수정식당	30,000		84,255,986

계 정 별 원 장

2018.01.01 ~ 2018.12.31

회사명: (유)해남교통

[0511]복리후생비

일 자	적 요	코드	거래처	차 변	대 변	잔 액
06-05	5.21~31 식대	00511	수정식당	30,000		84,285,986
06-05	5.21~31 식대	00511	수정식당	30,000		84,315,986
06-05	5.21~31 식대	00511	수정식당	30,000		84,345,986
06-05	5.21~31 식대	00511	수정식당	30,000		84,375,986
06-05	5.21~31 식대	00511	수정식당	30,000		84,405,986
06-05	5.21~31 식대	00511	수정식당	30,000		84,435,986
06-05	5.21~31 식대	00511	수정식당	30,000		84,465,986
06-05	5.21~31 식대	00511	수정식당	30,000		84,495,986
06-05	5.21~31 식대	00511	수정식당	30,000		84,525,986
06-05	5.21~31 식대	00511	수정식당	30,000		84,555,986
06-05	5.21~31 식대	00511	수정식당	30,000		84,585,986
06-05	5.21~31 식대	00511	수정식당	30,000		84,615,986
06-05	5.21~31 식대	00511	수정식당	30,000		84,645,986
06-05	5.21~31 식대	00511	수정식당	30,000		84,675,986
06-05	5.21~31 식대	00511	수정식당	30,000		84,705,986
06-05	5.21~31 식대	00511	수정식당	30,000		84,735,986
06-05	5.21~31 식대	00511	수정식당	30,000		84,765,986
06-05	5.21~31 식대	00511	수정식당	30,000		84,795,986
06-05	5.21~31 식대	00511	수정식당	30,000		84,825,986
06-05	5.21~31 식대	00511	수정식당	30,000		84,855,986
06-05	5.21~31 식대	00511	수정식당	30,000		84,885,986
06-05	5.21~31 식대	00511	수정식당	30,000		84,915,986
06-05	5.21~31 식대	00511	수정식당	30,000		84,945,986
06-05	5.21~31 식대	00511	수정식당	30,000		84,975,986
06-05	5.21~31 식대	00511	수정식당	30,000		85,005,986
06-05	5.21~31 식대	00511	수정식당	30,000		85,035,986
06-05	5.21~31 식대	00511	수정식당	30,000		85,065,986
06-05	5.21~31 식대	00511	수정식당	30,000		85,095,986
06-05	5.21~31 식대	00511	수정식당	30,000		85,125,986
06-05	5.21~31 식대	00511	수정식당	30,000		85,155,986
06-05	5.21~31 식대	00511	수정식당	30,000		85,185,986
06-05	5.21~31 식대	00511	수정식당	30,000		85,215,986
06-05	5.21~31 식대	00511	수정식당	30,000		85,245,986
06-05	5.21~31 식대	00511	수정식당	30,000		85,275,986
06-05	5.21~31 식대	00511	수정식당	30,000		85,305,986
06-05	5.21~31 식대	00511	수정식당	30,000		85,335,986
06-05	5.21~31 식대	00511	수정식당	30,000		85,365,986
06-05	5.21~31 식대	00511	수정식당	30,000		85,395,986
06-05	5.21~31 식대	00511	수정식당	30,000		85,425,986
06-05	5.21~31 식대	00511	수정식당	30,000		85,455,986
06-05	5.21~31 식대	00511	수정식당	30,000		85,485,986
06-05	5.21~31 식대	00511	수정식당	30,000		85,515,986
06-05	5.21~31 식대	00511	수정식당	30,000		85,545,986
06-05	5.21~31 식대	00511	수정식당	30,000		85,575,986
06-05	5.21~31 식대	00511	수정식당	30,000		85,605,986

계 정 별 원 장

2018.01.01 ~ 2018.12.31

회사명: (유)해남교통

[0511]복리후생비

일 자	적 요	코드	거래처	차 변	대 변	잔 액
06-05	5.21~31 식대	00511	수정식당	30,000		85,635,986
06-05	5.21~31 식대	00511	수정식당	30,000		85,665,986
06-05	5.21~31 식대	00511	수정식당	30,000		85,695,986
06-05	5.21~31 식대	00511	수정식당	30,000		85,725,986
06-05	5.21~31 식대	00511	수정식당	30,000		85,755,986
06-05	5.21~31 식대	00511	수정식당	30,000		85,785,986
06-05	5.21~31 식대	00511	수정식당	30,000		85,815,986
06-05	5.21~31 식대	00511	수정식당	30,000		85,845,986
06-05	5.21~31 식대	00511	수정식당	30,000		85,875,986
06-05	5.21~31 식대	00511	수정식당	30,000		85,905,986
06-05	5.21~31 식대	00511	수정식당	30,000		85,935,986
06-05	5.21~31 식대	00511	수정식당	30,000		85,965,986
06-05	5.21~31 식대	00511	수정식당	30,000		85,995,986
06-05	5.21~31 식대	00511	수정식당	30,000		86,025,986
06-05	5.21~31 식대	00511	수정식당	30,000		86,055,986
06-05	5.21~31 식대	00511	수정식당	30,000		86,085,986
06-05	5.21~31 식대	00511	수정식당	30,000		86,115,986
06-05	5.21~31 식대	00511	수정식당	30,000		86,145,986
06-05	5.21~31 식대	00511	수정식당	30,000		86,175,986
06-05	5.21~31 식대	00511	수정식당	30,000		86,205,986
06-05	5.21~31 식대	00511	수정식당	30,000		86,235,986
06-05	5.21~31 식대	00511	수정식당	5,400		86,241,386
06-05	5.21~31 식대	00555	금산식당	30,000		86,271,386
06-05	5.21~31 식대	00555	금산식당	30,000		86,301,386
06-05	5.21~31 식대	00555	금산식당	30,000		86,331,386
06-05	5.21~31 식대	00555	금산식당	30,000		86,361,386
06-05	5.21~31 식대	00555	금산식당	30,000		86,391,386
06-05	5.21~31 식대	00555	금산식당	30,000		86,421,386
06-05	5.21~31 식대	00555	금산식당	30,000		86,451,386
06-05	5.21~31 식대	00555	금산식당	30,000		86,481,386
06-05	5.21~31 식대	00555	금산식당	30,000		86,511,386
06-05	5.21~31 식대	00555	금산식당	30,000		86,541,386
06-05	5.21~31 식대	00555	금산식당	30,000		86,571,386
06-05	5.21~31 식대	00555	금산식당	30,000		86,601,386
06-05	5.21~31 식대	00555	금산식당	30,000		86,631,386
06-05	5.21~31 식대	00555	금산식당	30,000		86,661,386
06-05	5.21~31 식대	00555	금산식당	30,000		86,691,386
06-05	5.21~31 식대	00555	금산식당	30,000		86,721,386
06-05	5.21~31 식대	00555	금산식당	30,000		86,751,386
06-05	5.21~31 식대	00555	금산식당	30,000		86,781,386
06-05	5.21~31 식대	00555	금산식당	30,000		86,811,386
06-05	5.21~31 식대	00555	금산식당	30,000		86,841,386
06-05	5.21~31 식대	00555	금산식당	30,000		86,871,386
06-05	5.21~31 식대	00555	금산식당	30,000		86,901,386
06-05	5.21~31 식대	00555	금산식당	30,000		86,931,386

계 정 별 원 장

2018.01.01 ~ 2018.12.31

회사명: (유)해남교통

[0511]복리후생비

일 자	적 요	코드	거래처	차 변	대 변	잔 액
06-05	5.21~31 식대	00555	금산식당	30,000		86,961,386
06-05	5.21~31 식대	00555	금산식당	30,000		86,991,386
06-05	5.21~31 식대	00555	금산식당	30,000		87,021,386
06-05	5.21~31 식대	00555	금산식당	30,000		87,051,386
06-05	5.21~31 식대	00555	금산식당	30,000		87,081,386
06-05	5.21~31 식대	00555	금산식당	30,000		87,111,386
06-05	5.21~31 식대	00555	금산식당	30,000		87,141,386
06-05	5.21~31 식대	00555	금산식당	30,000		87,171,386
06-05	5.21~31 식대	00555	금산식당	30,000		87,201,386
06-05	5.21~31 식대	00555	금산식당	30,000		87,231,386
06-05	5.21~31 식대	00555	금산식당	30,000		87,261,386
06-05	5.21~31 식대	00555	금산식당	30,000		87,291,386
06-05	5.21~31 식대	00555	금산식당	30,000		87,321,386
06-05	5.21~31 식대	00555	금산식당	30,000		87,351,386
06-05	5.21~31 식대	00555	금산식당	30,000		87,381,386
06-05	5.21~31 식대	00555	금산식당	30,000		87,411,386
06-05	5.21~31 식대	00555	금산식당	30,000		87,441,386
06-05	5.21~31 식대	00555	금산식당	30,000		87,471,386
06-05	5.21~31 식대	00555	금산식당	30,000		87,501,386
06-05	5.21~31 식대	00555	금산식당	30,000		87,531,386
06-05	5.21~31 식대	00555	금산식당	30,000		87,561,386
06-05	5.21~31 식대	00555	금산식당	30,000		87,591,386
06-05	5.21~31 식대	00555	금산식당	30,000		87,621,386
06-05	5.21~31 식대	00555	금산식당	30,000		87,651,386
06-05	5.21~31 식대	00555	금산식당	30,000		87,681,386
06-05	5.21~31 식대	00555	금산식당	30,000		87,711,386
06-05	5.21~31 식대	00555	금산식당	30,000		87,741,386
06-05	5.21~31 식대	00555	금산식당	30,000		87,771,386
06-05	5.21~31 식대	00555	금산식당	30,000		87,801,386
06-05	5.21~31 식대	00555	금산식당	30,000		87,831,386
06-05	5.21~31 식대	00555	금산식당	30,000		87,861,386
06-05	5.21~31 식대	00555	금산식당	30,000		87,891,386
06-05	5.21~31 식대	00555	금산식당	30,000		87,921,386
06-05	5.21~31 식대	00555	금산식당	30,000		87,951,386
06-05	5.21~31 식대	00555	금산식당	30,000		87,981,386
06-05	5.21~31 식대	00555	금산식당	30,000		88,011,386
06-05	5.21~31 식대	00555	금산식당	25,200		88,036,586
06-05	5월분 식대	00556	사랑방식당	30,000		88,066,586
06-05	5월분 식대	00556	사랑방식당	30,000		88,096,586
06-05	5월분 식대	00556	사랑방식당	30,000		88,126,586
06-05	5월분 식대	00556	사랑방식당	30,000		88,156,586
06-05	5월분 식대	00556	사랑방식당	30,000		88,186,586
06-05	5월분 식대	00556	사랑방식당	30,000		88,216,586
06-05	5월분 식대	00556	사랑방식당	30,000		88,246,586
06-05	5월분 식대	00556	사랑방식당	30,000		88,276,586

계 정 별 원 장

2018.01.01 ~ 2018.12.31

회사명: (유)해남교통

[0511]복리후생비

일 자	적 요	코드	거래처	차 변	대 변	잔 액
06-05	5월분 식대	00556	사랑방식당	30,000		88,306,586
06-05	5월분 식대	00556	사랑방식당	30,000		88,336,586
06-05	5월분 식대	00556	사랑방식당	30,000		88,366,586
06-05	5월분 식대	00556	사랑방식당	30,000		88,396,586
06-05	5월분 식대	00556	사랑방식당	30,000		88,426,586
06-05	5월분 식대	00556	사랑방식당	30,000		88,456,586
06-05	5월분 식대	00556	사랑방식당	30,000		88,486,586
06-05	5월분 식대	00556	사랑방식당	30,000		88,516,586
06-05	5월분 식대	00556	사랑방식당	30,000		88,546,586
06-05	5월분 식대	00556	사랑방식당	30,000		88,576,586
06-05	5월분 식대	00556	사랑방식당	30,000		88,606,586
06-05	5월분 식대	00556	사랑방식당	30,000		88,636,586
06-05	5월분 식대	00556	사랑방식당	30,000		88,666,586
06-05	5월분 식대	00556	사랑방식당	30,000		88,696,586
06-05	5월분 식대	00556	사랑방식당	30,000		88,726,586
06-05	5월분 식대	00556	사랑방식당	30,000		88,756,586
06-05	5월분 식대	00556	사랑방식당	30,000		88,786,586
06-05	5월분 식대	00556	사랑방식당	30,000		88,816,586
06-05	5월분 식대	00556	사랑방식당	30,000		88,846,586
06-05	5월분 식대	00556	사랑방식당	30,000		88,876,586
06-05	5월분 식대	00556	사랑방식당	30,000		88,906,586
06-05	5월분 식대	00556	사랑방식당	30,000		88,936,586
06-05	5월분 식대	00556	사랑방식당	30,000		88,966,586
06-05	5월분 식대	00556	사랑방식당	30,000		88,996,586
06-05	5월분 식대	00556	사랑방식당	30,000		89,026,586
06-05	5월분 식대	00556	사랑방식당	30,000		89,056,586
06-05	5월분 식대	00556	사랑방식당	30,000		89,086,586
06-05	5월분 식대	00556	사랑방식당	30,000		89,116,586
06-05	5월분 식대	00556	사랑방식당	30,000		89,146,586
06-05	5월분 식대	00556	사랑방식당	30,000		89,176,586
06-05	5월분 식대	00556	사랑방식당	30,000		89,206,586
06-05	5월분 식대	00556	사랑방식당	30,000		89,236,586
06-05	5월분 식대	00556	사랑방식당	30,000		89,266,586
06-05	5월분 식대	00556	사랑방식당	30,000		89,296,586
06-05	5월분 식대	00556	사랑방식당	30,000		89,326,586
06-05	5월분 식대	00556	사랑방식당	30,000		89,356,586
06-05	5월분 식대	00556	사랑방식당	30,000		89,386,586
06-05	5월분 식대	00556	사랑방식당	30,000		89,416,586
06-05	5월분 식대	00556	사랑방식당	30,000		89,446,586
06-05	5월분 식대	00556	사랑방식당	30,000		89,476,586
06-05	5월분 식대	00556	사랑방식당	30,000		89,506,586
06-05	5월분 식대	00556	사랑방식당	30,000		89,536,586
06-05	5월분 식대	00556	사랑방식당	30,000		89,566,586
06-05	5월분 식대	00556	사랑방식당	30,000		89,596,586
06-05	5월분 식대	00556	사랑방식당	30,000		89,626,586

계 정 별 원 장

2018.01.01 ~ 2018.12.31

회사명: (유)해남교통

[0511]복리후생비

일 자	적 요	코드	거래처	차 변	대 변	잔 액
06-05	5월분 식대	00556	사랑방식당	30,000		89,656,586
06-05	5월분 식대	00556	사랑방식당	30,000		89,686,586
06-05	5월분 식대	00556	사랑방식당	30,000		89,716,586
06-05	5월분 식대	00556	사랑방식당	30,000		89,746,586
06-05	5월분 식대	00556	사랑방식당	30,000		89,776,586
06-05	5월분 식대	00556	사랑방식당	30,000		89,806,586
06-05	5월분 식대	00556	사랑방식당	1,305		89,807,891
06-05	5월분 식대	00557	금호식당	30,000		89,837,891
06-05	5월분 식대	00557	금호식당	30,000		89,867,891
06-05	5월분 식대	00557	금호식당	30,000		89,897,891
06-05	5월분 식대	00557	금호식당	30,000		89,927,891
06-05	5월분 식대	00557	금호식당	20,000		89,947,891
06-11	1805국민건강	01811	국민건강보험공단	5,597,790		95,545,681
06-11	1805고용보험	01811	국민건강보험공단	1,168,725		96,714,406
06-15	6.1~10 식대	00511	수정식당	30,000		96,744,406
06-15	6.1~10 식대	00511	수정식당	30,000		96,774,406
06-15	6.1~10 식대	00511	수정식당	30,000		96,804,406
06-15	6.1~10 식대	00511	수정식당	30,000		96,834,406
06-15	6.1~10 식대	00511	수정식당	30,000		96,864,406
06-15	6.1~10 식대	00511	수정식당	30,000		96,894,406
06-15	6.1~10 식대	00511	수정식당	30,000		96,924,406
06-15	6.1~10 식대	00511	수정식당	30,000		96,954,406
06-15	6.1~10 식대	00511	수정식당	30,000		96,984,406
06-15	6.1~10 식대	00511	수정식당	30,000		97,014,406
06-15	6.1~10 식대	00511	수정식당	30,000		97,044,406
06-15	6.1~10 식대	00511	수정식당	30,000		97,074,406
06-15	6.1~10 식대	00511	수정식당	30,000		97,104,406
06-15	6.1~10 식대	00511	수정식당	30,000		97,134,406
06-15	6.1~10 식대	00511	수정식당	30,000		97,164,406
06-15	6.1~10 식대	00511	수정식당	30,000		97,194,406
06-15	6.1~10 식대	00511	수정식당	30,000		97,224,406
06-15	6.1~10 식대	00511	수정식당	30,000		97,254,406
06-15	6.1~10 식대	00511	수정식당	30,000		97,284,406
06-15	6.1~10 식대	00511	수정식당	30,000		97,314,406
06-15	6.1~10 식대	00511	수정식당	30,000		97,344,406
06-15	6.1~10 식대	00511	수정식당	30,000		97,374,406
06-15	6.1~10 식대	00511	수정식당	30,000		97,404,406
06-15	6.1~10 식대	00511	수정식당	30,000		97,434,406
06-15	6.1~10 식대	00511	수정식당	30,000		97,464,406
06-15	6.1~10 식대	00511	수정식당	30,000		97,494,406
06-15	6.1~10 식대	00511	수정식당	30,000		97,524,406
06-15	6.1~10 식대	00511	수정식당	30,000		97,554,406
06-15	6.1~10 식대	00511	수정식당	30,000		97,584,406
06-15	6.1~10 식대	00511	수정식당	30,000		97,614,406
06-15	6.1~10 식대	00511	수정식당	30,000		97,644,406

계 정 별 원 장

2018.01.01 ~ 2018.12.31

회사명: (유)해남교통

[0511]복리후생비

일 자	적 요	코드	거래처	차 변	대 변	잔 액
06-15	6.1~10 식대	00511	수정식당	30,000		97,674,406
06-15	6.1~10 식대	00511	수정식당	30,000		97,704,406
06-15	6.1~10 식대	00511	수정식당	30,000		97,734,406
06-15	6.1~10 식대	00511	수정식당	30,000		97,764,406
06-15	6.1~10 식대	00511	수정식당	30,000		97,794,406
06-15	6.1~10 식대	00511	수정식당	30,000		97,824,406
06-15	6.1~10 식대	00511	수정식당	30,000		97,854,406
06-15	6.1~10 식대	00511	수정식당	30,000		97,884,406
06-15	6.1~10 식대	00511	수정식당	30,000		97,914,406
06-15	6.1~10 식대	00511	수정식당	30,000		97,944,406
06-15	6.1~10 식대	00511	수정식당	30,000		97,974,406
06-15	6.1~10 식대	00511	수정식당	30,000		98,004,406
06-15	6.1~10 식대	00511	수정식당	30,000		98,034,406
06-15	6.1~10 식대	00511	수정식당	30,000		98,064,406
06-15	6.1~10 식대	00511	수정식당	30,000		98,094,406
06-15	6.1~10 식대	00511	수정식당	30,000		98,124,406
06-15	6.1~10 식대	00511	수정식당	30,000		98,154,406
06-15	6.1~10 식대	00511	수정식당	30,000		98,184,406
06-15	6.1~10 식대	00511	수정식당	30,000		98,214,406
06-15	6.1~10 식대	00511	수정식당	30,000		98,244,406
06-15	6.1~10 식대	00511	수정식당	30,000		98,274,406
06-15	6.1~10 식대	00511	수정식당	30,000		98,304,406
06-15	6.1~10 식대	00511	수정식당	30,000		98,334,406
06-15	6.1~10 식대	00511	수정식당	30,000		98,364,406
06-15	6.1~10 식대	00511	수정식당	30,000		98,394,406
06-15	6.1~10 식대	00511	수정식당	30,000		98,424,406
06-15	6.1~10 식대	00511	수정식당	30,000		98,454,406
06-15	6.1~10 식대	00511	수정식당	30,000		98,484,406
06-15	6.1~10 식대	00511	수정식당	21,900		98,506,306
06-15	6.1~10 식대	00555	금산식당	30,000		98,536,306
06-15	6.1~10 식대	00555	금산식당	30,000		98,566,306
06-15	6.1~10 식대	00555	금산식당	30,000		98,596,306
06-15	6.1~10 식대	00555	금산식당	30,000		98,626,306
06-15	6.1~10 식대	00555	금산식당	30,000		98,656,306
06-15	6.1~10 식대	00555	금산식당	30,000		98,686,306
06-15	6.1~10 식대	00555	금산식당	30,000		98,716,306
06-15	6.1~10 식대	00555	금산식당	30,000		98,746,306
06-15	6.1~10 식대	00555	금산식당	30,000		98,776,306
06-15	6.1~10 식대	00555	금산식당	30,000		98,806,306
06-15	6.1~10 식대	00555	금산식당	30,000		98,836,306
06-15	6.1~10 식대	00555	금산식당	30,000		98,866,306
06-15	6.1~10 식대	00555	금산식당	30,000		98,896,306
06-15	6.1~10 식대	00555	금산식당	30,000		98,926,306
06-15	6.1~10 식대	00555	금산식당	30,000		98,956,306
06-15	6.1~10 식대	00555	금산식당	30,000		98,986,306

계 정 별 원 장

2018.01.01 ~ 2018.12.31

회사명: (유)해남교통

[0511]복리후생비

일 자	적 요	코드	거래처	차 변	대 변	잔 액
06-15	6.1~10 식대	00555	금산식당	30,000		99,016,306
06-15	6.1~10 식대	00555	금산식당	30,000		99,046,306
06-15	6.1~10 식대	00555	금산식당	30,000		99,076,306
06-15	6.1~10 식대	00555	금산식당	30,000		99,106,306
06-15	6.1~10 식대	00555	금산식당	30,000		99,136,306
06-15	6.1~10 식대	00555	금산식당	30,000		99,166,306
06-15	6.1~10 식대	00555	금산식당	30,000		99,196,306
06-15	6.1~10 식대	00555	금산식당	30,000		99,226,306
06-15	6.1~10 식대	00555	금산식당	30,000		99,256,306
06-15	6.1~10 식대	00555	금산식당	30,000		99,286,306
06-15	6.1~10 식대	00555	금산식당	30,000		99,316,306
06-15	6.1~10 식대	00555	금산식당	30,000		99,346,306
06-15	6.1~10 식대	00555	금산식당	30,000		99,376,306
06-15	6.1~10 식대	00555	금산식당	30,000		99,406,306
06-15	6.1~10 식대	00555	금산식당	30,000		99,436,306
06-15	6.1~10 식대	00555	금산식당	30,000		99,466,306
06-15	6.1~10 식대	00555	금산식당	30,000		99,496,306
06-15	6.1~10 식대	00555	금산식당	30,000		99,526,306
06-15	6.1~10 식대	00555	금산식당	30,000		99,556,306
06-15	6.1~10 식대	00555	금산식당	30,000		99,586,306
06-15	6.1~10 식대	00555	금산식당	30,000		99,616,306
06-15	6.1~10 식대	00555	금산식당	30,000		99,646,306
06-15	6.1~10 식대	00555	금산식당	30,000		99,676,306
06-15	6.1~10 식대	00555	금산식당	30,000		99,706,306
06-15	6.1~10 식대	00555	금산식당	30,000		99,736,306
06-15	6.1~10 식대	00555	금산식당	30,000		99,766,306
06-15	6.1~10 식대	00555	금산식당	30,000		99,796,306
06-15	6.1~10 식대	00555	금산식당	30,000		99,826,306
06-15	6.1~10 식대	00555	금산식당	30,000		99,856,306
06-15	6.1~10 식대	00555	금산식당	30,000		99,886,306
06-15	6.1~10 식대	00555	금산식당	30,000		99,916,306
06-15	6.1~10 식대	00555	금산식당	30,000		99,946,306
06-15	6.1~10 식대	00555	금산식당	30,000		99,976,306
06-15	6.1~10 식대	00555	금산식당	30,000		100,006,306
06-15	6.1~10 식대	00555	금산식당	30,000		100,036,306
06-15	6.1~10 식대	00555	금산식당	30,000		100,066,306
06-15	6.1~10 식대	00555	금산식당	30,000		100,096,306
06-15	6.1~10 식대	00555	금산식당	30,000		100,126,306
06-15	6.1~10 식대	00555	금산식당	30,000		100,156,306
06-15	6.1~10 식대	00555	금산식당	30,000		100,186,306
06-15	6.1~10 식대	00555	금산식당	19,500		100,205,806
06-21	6.10~20 식대	00511	수정식당	30,000		100,235,806
06-21	6.10~20 식대	00511	수정식당	30,000		100,265,806
06-21	6.10~20 식대	00511	수정식당	30,000		100,295,806
06-21	6.10~20 식대	00511	수정식당	30,000		100,325,806

계 정 별 원 장

2018.01.01 ~ 2018.12.31

회사명: (유)해남교통

[0511]복리후생비

일 자	적 요	코드	거래처	차 변	대 변	잔 액
06-21	6.10~20 식대	00511	수정식당	30,000		100,355,806
06-21	6.10~20 식대	00511	수정식당	30,000		100,385,806
06-21	6.10~20 식대	00511	수정식당	30,000		100,415,806
06-21	6.10~20 식대	00511	수정식당	30,000		100,445,806
06-21	6.10~20 식대	00511	수정식당	30,000		100,475,806
06-21	6.10~20 식대	00511	수정식당	30,000		100,505,806
06-21	6.10~20 식대	00511	수정식당	30,000		100,535,806
06-21	6.10~20 식대	00511	수정식당	30,000		100,565,806
06-21	6.10~20 식대	00511	수정식당	30,000		100,595,806
06-21	6.10~20 식대	00511	수정식당	30,000		100,625,806
06-21	6.10~20 식대	00511	수정식당	30,000		100,655,806
06-21	6.10~20 식대	00511	수정식당	30,000		100,685,806
06-21	6.10~20 식대	00511	수정식당	30,000		100,715,806
06-21	6.10~20 식대	00511	수정식당	30,000		100,745,806
06-21	6.10~20 식대	00511	수정식당	30,000		100,775,806
06-21	6.10~20 식대	00511	수정식당	30,000		100,805,806
06-21	6.10~20 식대	00511	수정식당	30,000		100,835,806
06-21	6.10~20 식대	00511	수정식당	30,000		100,865,806
06-21	6.10~20 식대	00511	수정식당	30,000		100,895,806
06-21	6.10~20 식대	00511	수정식당	30,000		100,925,806
06-21	6.10~20 식대	00511	수정식당	30,000		100,955,806
06-21	6.10~20 식대	00511	수정식당	30,000		100,985,806
06-21	6.10~20 식대	00511	수정식당	30,000		101,015,806
06-21	6.10~20 식대	00511	수정식당	30,000		101,045,806
06-21	6.10~20 식대	00511	수정식당	30,000		101,075,806
06-21	6.10~20 식대	00511	수정식당	30,000		101,105,806
06-21	6.10~20 식대	00511	수정식당	30,000		101,135,806
06-21	6.10~20 식대	00511	수정식당	30,000		101,165,806
06-21	6.10~20 식대	00511	수정식당	30,000		101,195,806
06-21	6.10~20 식대	00511	수정식당	30,000		101,225,806
06-21	6.10~20 식대	00511	수정식당	30,000		101,255,806
06-21	6.10~20 식대	00511	수정식당	30,000		101,285,806
06-21	6.10~20 식대	00511	수정식당	30,000		101,315,806
06-21	6.10~20 식대	00511	수정식당	30,000		101,345,806
06-21	6.10~20 식대	00511	수정식당	30,000		101,375,806
06-21	6.10~20 식대	00511	수정식당	30,000		101,405,806
06-21	6.10~20 식대	00511	수정식당	30,000		101,435,806
06-21	6.10~20 식대	00511	수정식당	30,000		101,465,806
06-21	6.10~20 식대	00511	수정식당	30,000		101,495,806
06-21	6.10~20 식대	00511	수정식당	30,000		101,525,806
06-21	6.10~20 식대	00511	수정식당	30,000		101,555,806
06-21	6.10~20 식대	00511	수정식당	30,000		101,585,806
06-21	6.10~20 식대	00511	수정식당	30,000		101,615,806
06-21	6.10~20 식대	00511	수정식당	30,000		101,645,806
06-21	6.10~20 식대	00511	수정식당	30,000		101,675,806

계 정 별 원 장

2018.01.01 ~ 2018.12.31

회사명: (유)해남교통

[0511]복리후생비

일 자	적 요	코드	거래처	차 변	대 변	잔 액
06-21	6.10~20 식대	00511	수정식당	30,000		101,705,806
06-21	6.10~20 식대	00511	수정식당	30,000		101,735,806
06-21	6.10~20 식대	00511	수정식당	30,000		101,765,806
06-21	6.10~20 식대	00511	수정식당	30,000		101,795,806
06-21	6.10~20 식대	00511	수정식당	30,000		101,825,806
06-21	6.10~20 식대	00511	수정식당	30,000		101,855,806
06-21	6.10~20 식대	00511	수정식당	30,000		101,885,806
06-21	6.10~20 식대	00511	수정식당	30,000		101,915,806
06-21	6.10~20 식대	00511	수정식당	30,000		101,945,806
06-21	6.10~20 식대	00511	수정식당	5,700		101,951,506
06-21	6.10~20 식대	00555	금산식당	30,000		101,981,506
06-21	6.10~20 식대	00555	금산식당	30,000		102,011,506
06-21	6.10~20 식대	00555	금산식당	30,000		102,041,506
06-21	6.10~20 식대	00555	금산식당	30,000		102,071,506
06-21	6.10~20 식대	00555	금산식당	30,000		102,101,506
06-21	6.10~20 식대	00555	금산식당	30,000		102,131,506
06-21	6.10~20 식대	00555	금산식당	30,000		102,161,506
06-21	6.10~20 식대	00555	금산식당	30,000		102,191,506
06-21	6.10~20 식대	00555	금산식당	30,000		102,221,506
06-21	6.10~20 식대	00555	금산식당	30,000		102,251,506
06-21	6.10~20 식대	00555	금산식당	30,000		102,281,506
06-21	6.10~20 식대	00555	금산식당	30,000		102,311,506
06-21	6.10~20 식대	00555	금산식당	30,000		102,341,506
06-21	6.10~20 식대	00555	금산식당	30,000		102,371,506
06-21	6.10~20 식대	00555	금산식당	30,000		102,401,506
06-21	6.10~20 식대	00555	금산식당	30,000		102,431,506
06-21	6.10~20 식대	00555	금산식당	30,000		102,461,506
06-21	6.10~20 식대	00555	금산식당	30,000		102,491,506
06-21	6.10~20 식대	00555	금산식당	30,000		102,521,506
06-21	6.10~20 식대	00555	금산식당	30,000		102,551,506
06-21	6.10~20 식대	00555	금산식당	30,000		102,581,506
06-21	6.10~20 식대	00555	금산식당	30,000		102,611,506
06-21	6.10~20 식대	00555	금산식당	30,000		102,641,506
06-21	6.10~20 식대	00555	금산식당	30,000		102,671,506
06-21	6.10~20 식대	00555	금산식당	30,000		102,701,506
06-21	6.10~20 식대	00555	금산식당	30,000		102,731,506
06-21	6.10~20 식대	00555	금산식당	30,000		102,761,506
06-21	6.10~20 식대	00555	금산식당	30,000		102,791,506
06-21	6.10~20 식대	00555	금산식당	30,000		102,821,506
06-21	6.10~20 식대	00555	금산식당	30,000		102,851,506
06-21	6.10~20 식대	00555	금산식당	30,000		102,881,506
06-21	6.10~20 식대	00555	금산식당	30,000		102,911,506
06-21	6.10~20 식대	00555	금산식당	30,000		102,941,506
06-21	6.10~20 식대	00555	금산식당	30,000		102,971,506
06-21	6.10~20 식대	00555	금산식당	30,000		103,001,506

계 정 별 원 장

2018.01.01 ~ 2018.12.31

회사명: (유)해남교통

[0511]복리후생비

일 자	적 요	코드	거래처	차 변	대 변	잔 액
06-21	6.10~20 식대	00555	금산식당	30,000		103,031,506
06-21	6.10~20 식대	00555	금산식당	30,000		103,061,506
06-21	6.10~20 식대	00555	금산식당	30,000		103,091,506
06-21	6.10~20 식대	00555	금산식당	30,000		103,121,506
06-21	6.10~20 식대	00555	금산식당	30,000		103,151,506
06-21	6.10~20 식대	00555	금산식당	30,000		103,181,506
06-21	6.10~20 식대	00555	금산식당	30,000		103,211,506
06-21	6.10~20 식대	00555	금산식당	30,000		103,241,506
06-21	6.10~20 식대	00555	금산식당	30,000		103,271,506
06-21	6.10~20 식대	00555	금산식당	30,000		103,301,506
06-21	6.10~20 식대	00555	금산식당	30,000		103,331,506
06-21	6.10~20 식대	00555	금산식당	30,000		103,361,506
06-21	6.10~20 식대	00555	금산식당	30,000		103,391,506
06-21	6.10~20 식대	00555	금산식당	30,000		103,421,506
06-21	6.10~20 식대	00555	금산식당	30,000		103,451,506
06-21	6.10~20 식대	00555	금산식당	30,000		103,481,506
06-21	6.10~20 식대	00555	금산식당	30,000		103,511,506
06-21	6.10~20 식대	00555	금산식당	30,000		103,541,506
06-21	6.10~20 식대	00555	금산식당	30,000		103,571,506
06-21	6.10~20 식대	00555	금산식당	30,000		103,601,506
06-21	6.10~20 식대	00555	금산식당	30,000		103,631,506
06-21	6.10~20 식대	00555	금산식당	30,000		103,661,506
06-21	6.10~20 식대	00555	금산식당	30,000		103,691,506
06-21	6.10~20 식대	00555	금산식당	28,800		103,720,306
06-25	일반+특수, 특수검진비(김송식외	00621	목포기독병원	472,840		104,193,146
06-27	박해춘 연차수당	00367	급여	602,400		104,795,546
06-27	손창신 연차수당	00367	급여	389,415		105,184,961
[월 계]				21,048,975		
[누 계]				105,184,961		
07-03	6.21~30 식대	00511	수정식당	30,000		105,214,961
07-03	6.21~30 식대	00511	수정식당	30,000		105,244,961
07-03	6.21~30 식대	00511	수정식당	30,000		105,274,961
07-03	6.21~30 식대	00511	수정식당	30,000		105,304,961
07-03	6.21~30 식대	00511	수정식당	30,000		105,334,961
07-03	6.21~30 식대	00511	수정식당	30,000		105,364,961
07-03	6.21~30 식대	00511	수정식당	30,000		105,394,961
07-03	6.21~30 식대	00511	수정식당	30,000		105,424,961
07-03	6.21~30 식대	00511	수정식당	30,000		105,454,961
07-03	6.21~30 식대	00511	수정식당	30,000		105,484,961
07-03	6.21~30 식대	00511	수정식당	30,000		105,514,961
07-03	6.21~30 식대	00511	수정식당	30,000		105,544,961
07-03	6.21~30 식대	00511	수정식당	30,000		105,574,961
07-03	6.21~30 식대	00511	수정식당	30,000		105,604,961
07-03	6.21~30 식대	00511	수정식당	30,000		105,634,961
07-03	6.21~30 식대	00511	수정식당	30,000		105,664,961

계 정 별 원 장

2018.01.01 ~ 2018.12.31

회사명: (유)해남교통

[0511]복리후생비

일 자	적 요	코드	거래처	차 변	대 변	잔 액
07-03	6.21~30 식대	00511	수정식당	30,000		105,694,961
07-03	6.21~30 식대	00511	수정식당	30,000		105,724,961
07-03	6.21~30 식대	00511	수정식당	30,000		105,754,961
07-03	6.21~30 식대	00511	수정식당	30,000		105,784,961
07-03	6.21~30 식대	00511	수정식당	30,000		105,814,961
07-03	6.21~30 식대	00511	수정식당	30,000		105,844,961
07-03	6.21~30 식대	00511	수정식당	30,000		105,874,961
07-03	6.21~30 식대	00511	수정식당	30,000		105,904,961
07-03	6.21~30 식대	00511	수정식당	30,000		105,934,961
07-03	6.21~30 식대	00511	수정식당	30,000		105,964,961
07-03	6.21~30 식대	00511	수정식당	30,000		105,994,961
07-03	6.21~30 식대	00511	수정식당	30,000		106,024,961
07-03	6.21~30 식대	00511	수정식당	30,000		106,054,961
07-03	6.21~30 식대	00511	수정식당	30,000		106,084,961
07-03	6.21~30 식대	00511	수정식당	30,000		106,114,961
07-03	6.21~30 식대	00511	수정식당	30,000		106,144,961
07-03	6.21~30 식대	00511	수정식당	30,000		106,174,961
07-03	6.21~30 식대	00511	수정식당	30,000		106,204,961
07-03	6.21~30 식대	00511	수정식당	30,000		106,234,961
07-03	6.21~30 식대	00511	수정식당	30,000		106,264,961
07-03	6.21~30 식대	00511	수정식당	30,000		106,294,961
07-03	6.21~30 식대	00511	수정식당	30,000		106,324,961
07-03	6.21~30 식대	00511	수정식당	30,000		106,354,961
07-03	6.21~30 식대	00511	수정식당	30,000		106,384,961
07-03	6.21~30 식대	00511	수정식당	30,000		106,414,961
07-03	6.21~30 식대	00511	수정식당	30,000		106,444,961
07-03	6.21~30 식대	00511	수정식당	30,000		106,474,961
07-03	6.21~30 식대	00511	수정식당	30,000		106,504,961
07-03	6.21~30 식대	00511	수정식당	30,000		106,534,961
07-03	6.21~30 식대	00511	수정식당	30,000		106,564,961
07-03	6.21~30 식대	00511	수정식당	30,000		106,594,961
07-03	6.21~30 식대	00511	수정식당	30,000		106,624,961
07-03	6.21~30 식대	00511	수정식당	30,000		106,654,961
07-03	6.21~30 식대	00511	수정식당	30,000		106,684,961
07-03	6.21~30 식대	00511	수정식당	30,000		106,714,961
07-03	6.21~30 식대	00511	수정식당	30,000		106,744,961
07-03	6.21~30 식대	00511	수정식당	30,000		106,774,961
07-03	6.21~30 식대	00511	수정식당	30,000		106,804,961
07-03	6.21~30 식대	00511	수정식당	30,000		106,834,961
07-03	6.21~30 식대	00511	수정식당	30,000		106,864,961
07-03	6.21~30 식대	00511	수정식당	30,000		106,894,961
07-03	6.21~30 식대	00511	수정식당	30,000		106,924,961
07-03	6.21~30 식대	00511	수정식당	30,000		106,954,961
07-03	6.21~30 식대	00511	수정식당	21,900		106,976,861
07-03	6.21~30 식대	00555	금산식당	30,000		107,006,861

계 정 별 원 장

2018.01.01 ~ 2018.12.31

회사명: (유)해남교통

[0511]복리후생비

일 자	적 요	코드	거래처	차 변	대 변	잔 액
07-03	6.21~30 식대	00555	금산식당	30,000		107,036,861
07-03	6.21~30 식대	00555	금산식당	30,000		107,066,861
07-03	6.21~30 식대	00555	금산식당	30,000		107,096,861
07-03	6.21~30 식대	00555	금산식당	30,000		107,126,861
07-03	6.21~30 식대	00555	금산식당	30,000		107,156,861
07-03	6.21~30 식대	00555	금산식당	30,000		107,186,861
07-03	6.21~30 식대	00555	금산식당	30,000		107,216,861
07-03	6.21~30 식대	00555	금산식당	30,000		107,246,861
07-03	6.21~30 식대	00555	금산식당	30,000		107,276,861
07-03	6.21~30 식대	00555	금산식당	30,000		107,306,861
07-03	6.21~30 식대	00555	금산식당	30,000		107,336,861
07-03	6.21~30 식대	00555	금산식당	30,000		107,366,861
07-03	6.21~30 식대	00555	금산식당	30,000		107,396,861
07-03	6.21~30 식대	00555	금산식당	30,000		107,426,861
07-03	6.21~30 식대	00555	금산식당	30,000		107,456,861
07-03	6.21~30 식대	00555	금산식당	30,000		107,486,861
07-03	6.21~30 식대	00555	금산식당	30,000		107,516,861
07-03	6.21~30 식대	00555	금산식당	30,000		107,546,861
07-03	6.21~30 식대	00555	금산식당	30,000		107,576,861
07-03	6.21~30 식대	00555	금산식당	30,000		107,606,861
07-03	6.21~30 식대	00555	금산식당	30,000		107,636,861
07-03	6.21~30 식대	00555	금산식당	30,000		107,666,861
07-03	6.21~30 식대	00555	금산식당	30,000		107,696,861
07-03	6.21~30 식대	00555	금산식당	30,000		107,726,861
07-03	6.21~30 식대	00555	금산식당	30,000		107,756,861
07-03	6.21~30 식대	00555	금산식당	30,000		107,786,861
07-03	6.21~30 식대	00555	금산식당	30,000		107,816,861
07-03	6.21~30 식대	00555	금산식당	30,000		107,846,861
07-03	6.21~30 식대	00555	금산식당	30,000		107,876,861
07-03	6.21~30 식대	00555	금산식당	30,000		107,906,861
07-03	6.21~30 식대	00555	금산식당	30,000		107,936,861
07-03	6.21~30 식대	00555	금산식당	30,000		107,966,861
07-03	6.21~30 식대	00555	금산식당	30,000		107,996,861
07-03	6.21~30 식대	00555	금산식당	30,000		108,026,861
07-03	6.21~30 식대	00555	금산식당	30,000		108,056,861
07-03	6.21~30 식대	00555	금산식당	30,000		108,086,861
07-03	6.21~30 식대	00555	금산식당	30,000		108,116,861
07-03	6.21~30 식대	00555	금산식당	30,000		108,146,861
07-03	6.21~30 식대	00555	금산식당	30,000		108,176,861
07-03	6.21~30 식대	00555	금산식당	30,000		108,206,861
07-03	6.21~30 식대	00555	금산식당	30,000		108,236,861
07-03	6.21~30 식대	00555	금산식당	30,000		108,266,861
07-03	6.21~30 식대	00555	금산식당	30,000		108,296,861
07-03	6.21~30 식대	00555	금산식당	30,000		108,326,861
07-03	6.21~30 식대	00555	금산식당	30,000		108,356,861

계 정 별 원 장

2018.01.01 ~ 2018.12.31

회사명: (유)해남교통

[0511]복리후생비

일 자	적 요	코드	거래처	차 변	대 변	잔 액
07-03	6.21~30 식대	00555	금산식당	30,000		108,386,861
07-03	6.21~30 식대	00555	금산식당	30,000		108,416,861
07-03	6.21~30 식대	00555	금산식당	30,000		108,446,861
07-03	6.21~30 식대	00555	금산식당	30,000		108,476,861
07-03	6.21~30 식대	00555	금산식당	30,000		108,506,861
07-03	6.21~30 식대	00555	금산식당	30,000		108,536,861
07-03	6.21~30 식대	00555	금산식당	30,000		108,566,861
07-03	6.21~30 식대	00555	금산식당	30,000		108,596,861
07-03	6.21~30 식대	00555	금산식당	30,000		108,626,861
07-03	6.21~30 식대	00555	금산식당	30,000		108,656,861
07-03	6.21~30 식대	00555	금산식당	30,000		108,686,861
07-03	6.21~30 식대	00555	금산식당	15,900		108,702,761
07-03	6월분 식대	00556	사랑방식당	30,000		108,732,761
07-03	6월분 식대	00556	사랑방식당	30,000		108,762,761
07-03	6월분 식대	00556	사랑방식당	30,000		108,792,761
07-03	6월분 식대	00556	사랑방식당	30,000		108,822,761
07-03	6월분 식대	00556	사랑방식당	30,000		108,852,761
07-03	6월분 식대	00556	사랑방식당	30,000		108,882,761
07-03	6월분 식대	00556	사랑방식당	30,000		108,912,761
07-03	6월분 식대	00556	사랑방식당	30,000		108,942,761
07-03	6월분 식대	00556	사랑방식당	30,000		108,972,761
07-03	6월분 식대	00556	사랑방식당	30,000		109,002,761
07-03	6월분 식대	00556	사랑방식당	30,000		109,032,761
07-03	6월분 식대	00556	사랑방식당	30,000		109,062,761
07-03	6월분 식대	00556	사랑방식당	30,000		109,092,761
07-03	6월분 식대	00556	사랑방식당	30,000		109,122,761
07-03	6월분 식대	00556	사랑방식당	30,000		109,152,761
07-03	6월분 식대	00556	사랑방식당	30,000		109,182,761
07-03	6월분 식대	00556	사랑방식당	30,000		109,212,761
07-03	6월분 식대	00556	사랑방식당	30,000		109,242,761
07-03	6월분 식대	00556	사랑방식당	30,000		109,272,761
07-03	6월분 식대	00556	사랑방식당	30,000		109,302,761
07-03	6월분 식대	00556	사랑방식당	30,000		109,332,761
07-03	6월분 식대	00556	사랑방식당	30,000		109,362,761
07-03	6월분 식대	00556	사랑방식당	30,000		109,392,761
07-03	6월분 식대	00556	사랑방식당	30,000		109,422,761
07-03	6월분 식대	00556	사랑방식당	30,000		109,452,761
07-03	6월분 식대	00556	사랑방식당	30,000		109,482,761
07-03	6월분 식대	00556	사랑방식당	30,000		109,512,761
07-03	6월분 식대	00556	사랑방식당	30,000		109,542,761
07-03	6월분 식대	00556	사랑방식당	30,000		109,572,761
07-03	6월분 식대	00556	사랑방식당	30,000		109,602,761
07-03	6월분 식대	00556	사랑방식당	30,000		109,632,761
07-03	6월분 식대	00556	사랑방식당	30,000		109,662,761
07-03	6월분 식대	00556	사랑방식당	30,000		109,692,761

계 정 별 원 장

2018.01.01 ~ 2018.12.31

회사명: (유)해남교통

[0511]복리후생비

일 자	적 요	코드	거래처	차 변	대 변	잔 액
07-03	6월분 식대	00556	사랑방식당	30,000		109,722,761
07-03	6월분 식대	00556	사랑방식당	30,000		109,752,761
07-03	6월분 식대	00556	사랑방식당	30,000		109,782,761
07-03	6월분 식대	00556	사랑방식당	30,000		109,812,761
07-03	6월분 식대	00556	사랑방식당	30,000		109,842,761
07-03	6월분 식대	00556	사랑방식당	30,000		109,872,761
07-03	6월분 식대	00556	사랑방식당	30,000		109,902,761
07-03	6월분 식대	00556	사랑방식당	30,000		109,932,761
07-03	6월분 식대	00556	사랑방식당	30,000		109,962,761
07-03	6월분 식대	00556	사랑방식당	30,000		109,992,761
07-03	6월분 식대	00556	사랑방식당	30,000		110,022,761
07-03	6월분 식대	00556	사랑방식당	30,000		110,052,761
07-03	6월분 식대	00556	사랑방식당	30,000		110,082,761
07-03	6월분 식대	00556	사랑방식당	30,000		110,112,761
07-03	6월분 식대	00556	사랑방식당	30,000		110,142,761
07-03	6월분 식대	00556	사랑방식당	30,000		110,172,761
07-03	6월분 식대	00556	사랑방식당	30,000		110,202,761
07-03	6월분 식대	00556	사랑방식당	30,000		110,232,761
07-03	6월분 식대	00556	사랑방식당	30,000		110,262,761
07-03	6월분 식대	00556	사랑방식당	30,000		110,292,761
07-03	6월분 식대	00556	사랑방식당	30,000		110,322,761
07-03	6월분 식대	00556	사랑방식당	30,000		110,352,761
07-03	6월분 식대	00556	사랑방식당	30,000		110,382,761
07-03	6월분 식대	00556	사랑방식당	30,000		110,412,761
07-03	6월분 식대	00556	사랑방식당	7,305		110,420,066
07-03	6월 식대	00557	금호식당	30,000		110,450,066
07-03	6월 식대	00557	금호식당	30,000		110,480,066
07-03	6월 식대	00557	금호식당	30,000		110,510,066
07-03	6월 식대	00557	금호식당	30,000		110,540,066
07-03	6월 식대	00557	금호식당	16,000		110,556,066
07-10	1806국민건강	01811	국민건강보험공단	5,733,850		116,289,916
07-10	1806고용보험	01811	국민건강보험공단	1,190,825		117,480,741
07-11	6월분 식대	00511	수정식당	30,000		117,510,741
07-11	6월분 식대	00511	수정식당	30,000		117,540,741
07-11	6월분 식대	00511	수정식당	30,000		117,570,741
07-11	6월분 식대	00511	수정식당	30,000		117,600,741
07-11	6월분 식대	00511	수정식당	30,000		117,630,741
07-11	6월분 식대	00511	수정식당	30,000		117,660,741
07-11	6월분 식대	00511	수정식당	30,000		117,690,741
07-11	6월분 식대	00511	수정식당	30,000		117,720,741
07-11	6월분 식대	00511	수정식당	30,000		117,750,741
07-11	6월분 식대	00511	수정식당	30,000		117,780,741
07-11	6월분 식대	00511	수정식당	30,000		117,810,741
07-11	6월분 식대	00511	수정식당	30,000		117,840,741
07-11	6월분 식대	00511	수정식당	30,000		117,870,741

계 정 별 원 장

2018.01.01 ~ 2018.12.31

회사명: (유)해남교통

[0511]복리후생비

일 자	적 요	코드	거래처	차 변	대 변	잔 액
07-11	6월분 식대	00511	수정식당	30,000		117,900,741
07-11	6월분 식대	00511	수정식당	30,000		117,930,741
07-11	6월분 식대	00511	수정식당	30,000		117,960,741
07-11	6월분 식대	00511	수정식당	30,000		117,990,741
07-11	6월분 식대	00511	수정식당	30,000		118,020,741
07-11	6월분 식대	00511	수정식당	30,000		118,050,741
07-11	6월분 식대	00511	수정식당	30,000		118,080,741
07-11	6월분 식대	00511	수정식당	30,000		118,110,741
07-11	6월분 식대	00511	수정식당	30,000		118,140,741
07-11	6월분 식대	00511	수정식당	30,000		118,170,741
07-11	6월분 식대	00511	수정식당	30,000		118,200,741
07-11	6월분 식대	00511	수정식당	30,000		118,230,741
07-11	6월분 식대	00511	수정식당	30,000		118,260,741
07-11	6월분 식대	00511	수정식당	30,000		118,290,741
07-11	6월분 식대	00511	수정식당	30,000		118,320,741
07-11	6월분 식대	00511	수정식당	30,000		118,350,741
07-11	6월분 식대	00511	수정식당	30,000		118,380,741
07-11	6월분 식대	00511	수정식당	30,000		118,410,741
07-11	6월분 식대	00511	수정식당	30,000		118,440,741
07-11	6월분 식대	00511	수정식당	30,000		118,470,741
07-11	6월분 식대	00511	수정식당	30,000		118,500,741
07-11	6월분 식대	00511	수정식당	30,000		118,530,741
07-11	6월분 식대	00511	수정식당	30,000		118,560,741
07-11	6월분 식대	00511	수정식당	30,000		118,590,741
07-11	6월분 식대	00511	수정식당	30,000		118,620,741
07-11	6월분 식대	00511	수정식당	30,000		118,650,741
07-11	6월분 식대	00511	수정식당	30,000		118,680,741
07-11	6월분 식대	00511	수정식당	30,000		118,710,741
07-11	6월분 식대	00511	수정식당	30,000		118,740,741
07-11	6월분 식대	00511	수정식당	30,000		118,770,741
07-11	6월분 식대	00511	수정식당	30,000		118,800,741
07-11	6월분 식대	00511	수정식당	30,000		118,830,741
07-11	6월분 식대	00511	수정식당	30,000		118,860,741
07-11	6월분 식대	00511	수정식당	30,000		118,890,741
07-11	6월분 식대	00511	수정식당	30,000		118,920,741
07-11	6월분 식대	00511	수정식당	30,000		118,950,741
07-11	6월분 식대	00511	수정식당	30,000		118,980,741
07-11	6월분 식대	00511	수정식당	30,000		119,010,741
07-11	6월분 식대	00511	수정식당	30,000		119,040,741
07-11	6월분 식대	00511	수정식당	30,000		119,070,741
07-11	6월분 식대	00511	수정식당	30,000		119,100,741
07-11	6월분 식대	00511	수정식당	30,000		119,130,741
07-11	6월분 식대	00511	수정식당	30,000		119,160,741
07-11	6월분 식대	00511	수정식당	30,000		119,190,741
07-11	6월분 식대	00511	수정식당	30,000		119,220,741

계 정 별 원 장

2018.01.01 ~ 2018.12.31

회사명: (유)해남교통

[0511]복리후생비

일 자	적 요	코드	거래처	차 변	대 변	잔 액
07-11	6월분 식대	00511	수정식당	30,000		119,250,741
07-11	6월분 식대	00511	수정식당	30,000		119,280,741
07-11	6월분 식대	00511	수정식당	30,000		119,310,741
07-11	6월분 식대	00511	수정식당	21,300		119,332,041
07-11	6월분 식대	00555	금산식당	30,000		119,362,041
07-11	6월분 식대	00555	금산식당	30,000		119,392,041
07-11	6월분 식대	00555	금산식당	30,000		119,422,041
07-11	6월분 식대	00555	금산식당	30,000		119,452,041
07-11	6월분 식대	00555	금산식당	30,000		119,482,041
07-11	6월분 식대	00555	금산식당	30,000		119,512,041
07-11	6월분 식대	00555	금산식당	30,000		119,542,041
07-11	6월분 식대	00555	금산식당	30,000		119,572,041
07-11	6월분 식대	00555	금산식당	30,000		119,602,041
07-11	6월분 식대	00555	금산식당	30,000		119,632,041
07-11	6월분 식대	00555	금산식당	30,000		119,662,041
07-11	6월분 식대	00555	금산식당	30,000		119,692,041
07-11	6월분 식대	00555	금산식당	30,000		119,722,041
07-11	6월분 식대	00555	금산식당	30,000		119,752,041
07-11	6월분 식대	00555	금산식당	30,000		119,782,041
07-11	6월분 식대	00555	금산식당	30,000		119,812,041
07-11	6월분 식대	00555	금산식당	30,000		119,842,041
07-11	6월분 식대	00555	금산식당	30,000		119,872,041
07-11	6월분 식대	00555	금산식당	30,000		119,902,041
07-11	6월분 식대	00555	금산식당	30,000		119,932,041
07-11	6월분 식대	00555	금산식당	30,000		119,962,041
07-11	6월분 식대	00555	금산식당	30,000		119,992,041
07-11	6월분 식대	00555	금산식당	30,000		120,022,041
07-11	6월분 식대	00555	금산식당	30,000		120,052,041
07-11	6월분 식대	00555	금산식당	30,000		120,082,041
07-11	6월분 식대	00555	금산식당	30,000		120,112,041
07-11	6월분 식대	00555	금산식당	30,000		120,142,041
07-11	6월분 식대	00555	금산식당	30,000		120,172,041
07-11	6월분 식대	00555	금산식당	30,000		120,202,041
07-11	6월분 식대	00555	금산식당	30,000		120,232,041
07-11	6월분 식대	00555	금산식당	30,000		120,262,041
07-11	6월분 식대	00555	금산식당	30,000		120,292,041
07-11	6월분 식대	00555	금산식당	30,000		120,322,041
07-11	6월분 식대	00555	금산식당	30,000		120,352,041
07-11	6월분 식대	00555	금산식당	30,000		120,382,041
07-11	6월분 식대	00555	금산식당	30,000		120,412,041
07-11	6월분 식대	00555	금산식당	30,000		120,442,041
07-11	6월분 식대	00555	금산식당	30,000		120,472,041
07-11	6월분 식대	00555	금산식당	30,000		120,502,041
07-11	6월분 식대	00555	금산식당	30,000		120,532,041
07-11	6월분 식대	00555	금산식당	30,000		120,562,041

계 정 별 원 장

2018.01.01 ~ 2018.12.31

회사명: (유)해남교통

[0511]복리후생비

일 자	적 요	코드	거래처	차 변	대 변	잔 액
07-11	6월분 식대	00555	금산식당	30,000		120,592,041
07-11	6월분 식대	00555	금산식당	30,000		120,622,041
07-11	6월분 식대	00555	금산식당	30,000		120,652,041
07-11	6월분 식대	00555	금산식당	30,000		120,682,041
07-11	6월분 식대	00555	금산식당	30,000		120,712,041
07-11	6월분 식대	00555	금산식당	30,000		120,742,041
07-11	6월분 식대	00555	금산식당	30,000		120,772,041
07-11	6월분 식대	00555	금산식당	30,000		120,802,041
07-11	6월분 식대	00555	금산식당	30,000		120,832,041
07-11	6월분 식대	00555	금산식당	30,000		120,862,041
07-11	6월분 식대	00555	금산식당	30,000		120,892,041
07-11	6월분 식대	00555	금산식당	30,000		120,922,041
07-11	6월분 식대	00555	금산식당	30,000		120,952,041
07-11	6월분 식대	00555	금산식당	30,000		120,982,041
07-11	6월분 식대	00555	금산식당	30,000		121,012,041
07-11	6월분 식대	00555	금산식당	30,000		121,042,041
07-11	6월분 식대	00555	금산식당	30,000		121,072,041
07-11	6월분 식대	00555	금산식당	5,700		121,077,741
07-20	운전원근무복	00161	필동사	2,350,000		123,427,741
07-23	7.11~20 식대	00511	수정식당	30,000		123,457,741
07-23	7.11~20 식대	00511	수정식당	30,000		123,487,741
07-23	7.11~20 식대	00511	수정식당	30,000		123,517,741
07-23	7.11~20 식대	00511	수정식당	30,000		123,547,741
07-23	7.11~20 식대	00511	수정식당	30,000		123,577,741
07-23	7.11~20 식대	00511	수정식당	30,000		123,607,741
07-23	7.11~20 식대	00511	수정식당	30,000		123,637,741
07-23	7.11~20 식대	00511	수정식당	30,000		123,667,741
07-23	7.11~20 식대	00511	수정식당	30,000		123,697,741
07-23	7.11~20 식대	00511	수정식당	30,000		123,727,741
07-23	7.11~20 식대	00511	수정식당	30,000		123,757,741
07-23	7.11~20 식대	00511	수정식당	30,000		123,787,741
07-23	7.11~20 식대	00511	수정식당	30,000		123,817,741
07-23	7.11~20 식대	00511	수정식당	30,000		123,847,741
07-23	7.11~20 식대	00511	수정식당	30,000		123,877,741
07-23	7.11~20 식대	00511	수정식당	30,000		123,907,741
07-23	7.11~20 식대	00511	수정식당	30,000		123,937,741
07-23	7.11~20 식대	00511	수정식당	30,000		123,967,741
07-23	7.11~20 식대	00511	수정식당	30,000		123,997,741
07-23	7.11~20 식대	00511	수정식당	30,000		124,027,741
07-23	7.11~20 식대	00511	수정식당	30,000		124,057,741
07-23	7.11~20 식대	00511	수정식당	30,000		124,087,741
07-23	7.11~20 식대	00511	수정식당	30,000		124,117,741
07-23	7.11~20 식대	00511	수정식당	30,000		124,147,741
07-23	7.11~20 식대	00511	수정식당	30,000		124,177,741
07-23	7.11~20 식대	00511	수정식당	30,000		124,207,741

계 정 별 원 장

2018.01.01 ~ 2018.12.31

회사명: (유)해남교통

[0511]복리후생비

일 자	적 요	코드	거래처	차 변	대 변	잔 액
07-23	7.11~20 식대	00511	수정식당	30,000		124,237,741
07-23	7.11~20 식대	00511	수정식당	30,000		124,267,741
07-23	7.11~20 식대	00511	수정식당	30,000		124,297,741
07-23	7.11~20 식대	00511	수정식당	30,000		124,327,741
07-23	7.11~20 식대	00511	수정식당	30,000		124,357,741
07-23	7.11~20 식대	00511	수정식당	30,000		124,387,741
07-23	7.11~20 식대	00511	수정식당	30,000		124,417,741
07-23	7.11~20 식대	00511	수정식당	30,000		124,447,741
07-23	7.11~20 식대	00511	수정식당	30,000		124,477,741
07-23	7.11~20 식대	00511	수정식당	30,000		124,507,741
07-23	7.11~20 식대	00511	수정식당	30,000		124,537,741
07-23	7.11~20 식대	00511	수정식당	30,000		124,567,741
07-23	7.11~20 식대	00511	수정식당	30,000		124,597,741
07-23	7.11~20 식대	00511	수정식당	30,000		124,627,741
07-23	7.11~20 식대	00511	수정식당	30,000		124,657,741
07-23	7.11~20 식대	00511	수정식당	30,000		124,687,741
07-23	7.11~20 식대	00511	수정식당	30,000		124,717,741
07-23	7.11~20 식대	00511	수정식당	30,000		124,747,741
07-23	7.11~20 식대	00511	수정식당	30,000		124,777,741
07-23	7.11~20 식대	00511	수정식당	30,000		124,807,741
07-23	7.11~20 식대	00511	수정식당	30,000		124,837,741
07-23	7.11~20 식대	00511	수정식당	30,000		124,867,741
07-23	7.11~20 식대	00511	수정식당	30,000		124,897,741
07-23	7.11~20 식대	00511	수정식당	30,000		124,927,741
07-23	7.11~20 식대	00511	수정식당	30,000		124,957,741
07-23	7.11~20 식대	00511	수정식당	30,000		124,987,741
07-23	7.11~20 식대	00511	수정식당	30,000		125,017,741
07-23	7.11~20 식대	00511	수정식당	30,000		125,047,741
07-23	7.11~20 식대	00511	수정식당	30,000		125,077,741
07-23	7.11~20 식대	00511	수정식당	30,000		125,107,741
07-23	7.11~20 식대	00511	수정식당	30,000		125,137,741
07-23	7.11~20 식대	00511	수정식당	30,000		125,167,741
07-23	7.11~20 식대	00511	수정식당	30,000		125,197,741
07-23	7.11~20 식대	00511	수정식당	30,000		125,227,741
07-23	7.11~20 식대	00511	수정식당	30,000		125,257,741
07-23	7.11~20 식대	00511	수정식당	30,000		125,287,741
07-23	7.11~20 식대	00511	수정식당	30,000		125,317,741
07-23	7.11~20 식대	00511	수정식당	30,000		125,347,741
07-23	7.11~20 식대	00511	수정식당	30,000		125,377,741
07-23	7.11~20 식대	00511	수정식당	30,000		125,407,741
07-23	7.11~20 식대	00511	수정식당	9,900		125,417,641
07-23	7.11~20 식대	00555	금산식당	30,000		125,447,641
07-23	7.11~20 식대	00555	금산식당	30,000		125,477,641
07-23	7.11~20 식대	00555	금산식당	30,000		125,507,641
07-23	7.11~20 식대	00555	금산식당	30,000		125,537,641

계 정 별 원 장

2018.01.01 ~ 2018.12.31

회사명: (유)해남교통

[0511]복리후생비

일 자	적 요	코드	거래처	차 변	대 변	잔 액
07-23	7.11~20 식대	00555	금산식당	30,000		125,567,641
07-23	7.11~20 식대	00555	금산식당	30,000		125,597,641
07-23	7.11~20 식대	00555	금산식당	30,000		125,627,641
07-23	7.11~20 식대	00555	금산식당	30,000		125,657,641
07-23	7.11~20 식대	00555	금산식당	30,000		125,687,641
07-23	7.11~20 식대	00555	금산식당	30,000		125,717,641
07-23	7.11~20 식대	00555	금산식당	30,000		125,747,641
07-23	7.11~20 식대	00555	금산식당	30,000		125,777,641
07-23	7.11~20 식대	00555	금산식당	30,000		125,807,641
07-23	7.11~20 식대	00555	금산식당	30,000		125,837,641
07-23	7.11~20 식대	00555	금산식당	30,000		125,867,641
07-23	7.11~20 식대	00555	금산식당	30,000		125,897,641
07-23	7.11~20 식대	00555	금산식당	30,000		125,927,641
07-23	7.11~20 식대	00555	금산식당	30,000		125,957,641
07-23	7.11~20 식대	00555	금산식당	30,000		125,987,641
07-23	7.11~20 식대	00555	금산식당	30,000		126,017,641
07-23	7.11~20 식대	00555	금산식당	30,000		126,047,641
07-23	7.11~20 식대	00555	금산식당	30,000		126,077,641
07-23	7.11~20 식대	00555	금산식당	30,000		126,107,641
07-23	7.11~20 식대	00555	금산식당	30,000		126,137,641
07-23	7.11~20 식대	00555	금산식당	30,000		126,167,641
07-23	7.11~20 식대	00555	금산식당	30,000		126,197,641
07-23	7.11~20 식대	00555	금산식당	30,000		126,227,641
07-23	7.11~20 식대	00555	금산식당	30,000		126,257,641
07-23	7.11~20 식대	00555	금산식당	30,000		126,287,641
07-23	7.11~20 식대	00555	금산식당	30,000		126,317,641
07-23	7.11~20 식대	00555	금산식당	30,000		126,347,641
07-23	7.11~20 식대	00555	금산식당	30,000		126,377,641
07-23	7.11~20 식대	00555	금산식당	30,000		126,407,641
07-23	7.11~20 식대	00555	금산식당	30,000		126,437,641
07-23	7.11~20 식대	00555	금산식당	30,000		126,467,641
07-23	7.11~20 식대	00555	금산식당	30,000		126,497,641
07-23	7.11~20 식대	00555	금산식당	30,000		126,527,641
07-23	7.11~20 식대	00555	금산식당	30,000		126,557,641
07-23	7.11~20 식대	00555	금산식당	30,000		126,587,641
07-23	7.11~20 식대	00555	금산식당	30,000		126,617,641
07-23	7.11~20 식대	00555	금산식당	30,000		126,647,641
07-23	7.11~20 식대	00555	금산식당	30,000		126,677,641
07-23	7.11~20 식대	00555	금산식당	30,000		126,707,641
07-23	7.11~20 식대	00555	금산식당	30,000		126,737,641
07-23	7.11~20 식대	00555	금산식당	30,000		126,767,641
07-23	7.11~20 식대	00555	금산식당	30,000		126,797,641
07-23	7.11~20 식대	00555	금산식당	30,000		126,827,641
07-23	7.11~20 식대	00555	금산식당	30,000		126,857,641
07-23	7.11~20 식대	00555	금산식당	30,000		126,887,641

계 정 별 원 장

2018.01.01 ~ 2018.12.31

회사명: (유)해남교통

[0511]복리후생비

일 자	적 요	코드	거래처	차 변	대 변	잔 액
07-23	7.11~20 식대	00555	금산식당	30,000		126,917,641
07-23	7.11~20 식대	00555	금산식당	30,000		126,947,641
07-23	7.11~20 식대	00555	금산식당	30,000		126,977,641
07-23	7.11~20 식대	00555	금산식당	30,000		127,007,641
07-23	7.11~20 식대	00555	금산식당	30,000		127,037,641
07-23	7.11~20 식대	00555	금산식당	30,000		127,067,641
07-23	7.11~20 식대	00555	금산식당	30,000		127,097,641
07-23	7.11~20 식대	00555	금산식당	12,900		127,110,541
[월 계]				21,925,580		
[누 계]				127,110,541		
08-02	7월분 식대	00511	수정식당	30,000		127,140,541
08-02	7월분 식대	00511	수정식당	30,000		127,170,541
08-02	7월분 식대	00511	수정식당	30,000		127,200,541
08-02	7월분 식대	00511	수정식당	30,000		127,230,541
08-02	7월분 식대	00511	수정식당	30,000		127,260,541
08-02	7월분 식대	00511	수정식당	30,000		127,290,541
08-02	7월분 식대	00511	수정식당	30,000		127,320,541
08-02	7월분 식대	00511	수정식당	30,000		127,350,541
08-02	7월분 식대	00511	수정식당	30,000		127,380,541
08-02	7월분 식대	00511	수정식당	30,000		127,410,541
08-02	7월분 식대	00511	수정식당	30,000		127,440,541
08-02	7월분 식대	00511	수정식당	30,000		127,470,541
08-02	7월분 식대	00511	수정식당	30,000		127,500,541
08-02	7월분 식대	00511	수정식당	30,000		127,530,541
08-02	7월분 식대	00511	수정식당	30,000		127,560,541
08-02	7월분 식대	00511	수정식당	30,000		127,590,541
08-02	7월분 식대	00511	수정식당	30,000		127,620,541
08-02	7월분 식대	00511	수정식당	30,000		127,650,541
08-02	7월분 식대	00511	수정식당	30,000		127,680,541
08-02	7월분 식대	00511	수정식당	30,000		127,710,541
08-02	7월분 식대	00511	수정식당	30,000		127,740,541
08-02	7월분 식대	00511	수정식당	30,000		127,770,541
08-02	7월분 식대	00511	수정식당	30,000		127,800,541
08-02	7월분 식대	00511	수정식당	30,000		127,830,541
08-02	7월분 식대	00511	수정식당	30,000		127,860,541
08-02	7월분 식대	00511	수정식당	30,000		127,890,541
08-02	7월분 식대	00511	수정식당	30,000		127,920,541
08-02	7월분 식대	00511	수정식당	30,000		127,950,541
08-02	7월분 식대	00511	수정식당	30,000		127,980,541
08-02	7월분 식대	00511	수정식당	30,000		128,010,541
08-02	7월분 식대	00511	수정식당	30,000		128,040,541
08-02	7월분 식대	00511	수정식당	30,000		128,070,541
08-02	7월분 식대	00511	수정식당	30,000		128,100,541
08-02	7월분 식대	00511	수정식당	30,000		128,130,541
08-02	7월분 식대	00511	수정식당	30,000		128,160,541

계 정 별 원 장

2018.01.01 ~ 2018.12.31

회사명: (유)해남교통

[0511]복리후생비

일 자	적 요	코드	거래처	차 변	대 변	잔 액
08-02	7월분 식대	00511	수정식당	30,000		128,190,541
08-02	7월분 식대	00511	수정식당	30,000		128,220,541
08-02	7월분 식대	00511	수정식당	30,000		128,250,541
08-02	7월분 식대	00511	수정식당	30,000		128,280,541
08-02	7월분 식대	00511	수정식당	30,000		128,310,541
08-02	7월분 식대	00511	수정식당	30,000		128,340,541
08-02	7월분 식대	00511	수정식당	30,000		128,370,541
08-02	7월분 식대	00511	수정식당	30,000		128,400,541
08-02	7월분 식대	00511	수정식당	30,000		128,430,541
08-02	7월분 식대	00511	수정식당	30,000		128,460,541
08-02	7월분 식대	00511	수정식당	30,000		128,490,541
08-02	7월분 식대	00511	수정식당	30,000		128,520,541
08-02	7월분 식대	00511	수정식당	30,000		128,550,541
08-02	7월분 식대	00511	수정식당	30,000		128,580,541
08-02	7월분 식대	00511	수정식당	30,000		128,610,541
08-02	7월분 식대	00511	수정식당	30,000		128,640,541
08-02	7월분 식대	00511	수정식당	30,000		128,670,541
08-02	7월분 식대	00511	수정식당	30,000		128,700,541
08-02	7월분 식대	00511	수정식당	30,000		128,730,541
08-02	7월분 식대	00511	수정식당	30,000		128,760,541
08-02	7월분 식대	00511	수정식당	30,000		128,790,541
08-02	7월분 식대	00511	수정식당	30,000		128,820,541
08-02	7월분 식대	00511	수정식당	30,000		128,850,541
08-02	7월분 식대	00511	수정식당	30,000		128,880,541
08-02	7월분 식대	00511	수정식당	30,000		128,910,541
08-02	7월분 식대	00511	수정식당	30,000		128,940,541
08-02	7월분 식대	00511	수정식당	30,000		128,970,541
08-02	7월분 식대	00511	수정식당	30,000		129,000,541
08-02	7월분 식대	00511	수정식당	30,000		129,030,541
08-02	7월분 식대	00511	수정식당	30,000		129,060,541
08-02	7월분 식대	00511	수정식당	30,000		129,090,541
08-02	7월분 식대	00511	수정식당	30,000		129,120,541
08-02	7월분 식대	00511	수정식당	30,000		129,150,541
08-02	7월분 식대	00511	수정식당	15,900		129,166,441
08-02	7월분 식대	00555	금산식당	30,000		129,196,441
08-02	7월분 식대	00555	금산식당	30,000		129,226,441
08-02	7월분 식대	00555	금산식당	30,000		129,256,441
08-02	7월분 식대	00555	금산식당	30,000		129,286,441
08-02	7월분 식대	00555	금산식당	30,000		129,316,441
08-02	7월분 식대	00555	금산식당	30,000		129,346,441
08-02	7월분 식대	00555	금산식당	30,000		129,376,441
08-02	7월분 식대	00555	금산식당	30,000		129,406,441
08-02	7월분 식대	00555	금산식당	30,000		129,436,441
08-02	7월분 식대	00555	금산식당	30,000		129,466,441
08-02	7월분 식대	00555	금산식당	30,000		129,496,441

계 정 별 원 장

2018.01.01 ~ 2018.12.31

회사명: (유)해남교통

[0511]복리후생비

일 자	적 요	코드	거래처	차 변	대 변	잔 액
08-02	7월분 식대	00555	금산식당	30,000		129,526,441
08-02	7월분 식대	00555	금산식당	30,000		129,556,441
08-02	7월분 식대	00555	금산식당	30,000		129,586,441
08-02	7월분 식대	00555	금산식당	30,000		129,616,441
08-02	7월분 식대	00555	금산식당	30,000		129,646,441
08-02	7월분 식대	00555	금산식당	30,000		129,676,441
08-02	7월분 식대	00555	금산식당	30,000		129,706,441
08-02	7월분 식대	00555	금산식당	30,000		129,736,441
08-02	7월분 식대	00555	금산식당	30,000		129,766,441
08-02	7월분 식대	00555	금산식당	30,000		129,796,441
08-02	7월분 식대	00555	금산식당	30,000		129,826,441
08-02	7월분 식대	00555	금산식당	30,000		129,856,441
08-02	7월분 식대	00555	금산식당	30,000		129,886,441
08-02	7월분 식대	00555	금산식당	30,000		129,916,441
08-02	7월분 식대	00555	금산식당	30,000		129,946,441
08-02	7월분 식대	00555	금산식당	30,000		129,976,441
08-02	7월분 식대	00555	금산식당	30,000		130,006,441
08-02	7월분 식대	00555	금산식당	30,000		130,036,441
08-02	7월분 식대	00555	금산식당	30,000		130,066,441
08-02	7월분 식대	00555	금산식당	30,000		130,096,441
08-02	7월분 식대	00555	금산식당	30,000		130,126,441
08-02	7월분 식대	00555	금산식당	30,000		130,156,441
08-02	7월분 식대	00555	금산식당	30,000		130,186,441
08-02	7월분 식대	00555	금산식당	30,000		130,216,441
08-02	7월분 식대	00555	금산식당	30,000		130,246,441
08-02	7월분 식대	00555	금산식당	30,000		130,276,441
08-02	7월분 식대	00555	금산식당	30,000		130,306,441
08-02	7월분 식대	00555	금산식당	30,000		130,336,441
08-02	7월분 식대	00555	금산식당	30,000		130,366,441
08-02	7월분 식대	00555	금산식당	30,000		130,396,441
08-02	7월분 식대	00555	금산식당	30,000		130,426,441
08-02	7월분 식대	00555	금산식당	30,000		130,456,441
08-02	7월분 식대	00555	금산식당	30,000		130,486,441
08-02	7월분 식대	00555	금산식당	30,000		130,516,441
08-02	7월분 식대	00555	금산식당	30,000		130,546,441
08-02	7월분 식대	00555	금산식당	30,000		130,576,441
08-02	7월분 식대	00555	금산식당	30,000		130,606,441
08-02	7월분 식대	00555	금산식당	30,000		130,636,441
08-02	7월분 식대	00555	금산식당	30,000		130,666,441
08-02	7월분 식대	00555	금산식당	30,000		130,696,441
08-02	7월분 식대	00555	금산식당	30,000		130,726,441
08-02	7월분 식대	00555	금산식당	30,000		130,756,441
08-02	7월분 식대	00555	금산식당	30,000		130,786,441
08-02	7월분 식대	00555	금산식당	30,000		130,816,441
08-02	7월분 식대	00555	금산식당	30,000		130,846,441

계 정 별 원 장

2018.01.01 ~ 2018.12.31

회사명: (유)해남교통

[0511]복리후생비

일 자	적 요	코드	거래처	차 변	대 변	잔 액
08-02	7월분 식대	00555	금산식당	30,000		130,876,441
08-02	7월분 식대	00555	금산식당	30,000		130,906,441
08-02	7월분 식대	00555	금산식당	28,800		130,935,241
08-02	7월분 식대	00556	사랑방식당	30,000		130,965,241
08-02	7월분 식대	00556	사랑방식당	30,000		130,995,241
08-02	7월분 식대	00556	사랑방식당	30,000		131,025,241
08-02	7월분 식대	00556	사랑방식당	30,000		131,055,241
08-02	7월분 식대	00556	사랑방식당	30,000		131,085,241
08-02	7월분 식대	00556	사랑방식당	30,000		131,115,241
08-02	7월분 식대	00556	사랑방식당	30,000		131,145,241
08-02	7월분 식대	00556	사랑방식당	30,000		131,175,241
08-02	7월분 식대	00556	사랑방식당	30,000		131,205,241
08-02	7월분 식대	00556	사랑방식당	30,000		131,235,241
08-02	7월분 식대	00556	사랑방식당	30,000		131,265,241
08-02	7월분 식대	00556	사랑방식당	30,000		131,295,241
08-02	7월분 식대	00556	사랑방식당	30,000		131,325,241
08-02	7월분 식대	00556	사랑방식당	30,000		131,355,241
08-02	7월분 식대	00556	사랑방식당	30,000		131,385,241
08-02	7월분 식대	00556	사랑방식당	30,000		131,415,241
08-02	7월분 식대	00556	사랑방식당	30,000		131,445,241
08-02	7월분 식대	00556	사랑방식당	30,000		131,475,241
08-02	7월분 식대	00556	사랑방식당	30,000		131,505,241
08-02	7월분 식대	00556	사랑방식당	30,000		131,535,241
08-02	7월분 식대	00556	사랑방식당	30,000		131,565,241
08-02	7월분 식대	00556	사랑방식당	30,000		131,595,241
08-02	7월분 식대	00556	사랑방식당	30,000		131,625,241
08-02	7월분 식대	00556	사랑방식당	30,000		131,655,241
08-02	7월분 식대	00556	사랑방식당	30,000		131,685,241
08-02	7월분 식대	00556	사랑방식당	30,000		131,715,241
08-02	7월분 식대	00556	사랑방식당	30,000		131,745,241
08-02	7월분 식대	00556	사랑방식당	30,000		131,775,241
08-02	7월분 식대	00556	사랑방식당	30,000		131,805,241
08-02	7월분 식대	00556	사랑방식당	30,000		131,835,241
08-02	7월분 식대	00556	사랑방식당	30,000		131,865,241
08-02	7월분 식대	00556	사랑방식당	30,000		131,895,241
08-02	7월분 식대	00556	사랑방식당	30,000		131,925,241
08-02	7월분 식대	00556	사랑방식당	30,000		131,955,241
08-02	7월분 식대	00556	사랑방식당	30,000		131,985,241
08-02	7월분 식대	00556	사랑방식당	30,000		132,015,241
08-02	7월분 식대	00556	사랑방식당	30,000		132,045,241
08-02	7월분 식대	00556	사랑방식당	30,000		132,075,241
08-02	7월분 식대	00556	사랑방식당	30,000		132,105,241
08-02	7월분 식대	00556	사랑방식당	30,000		132,135,241
08-02	7월분 식대	00556	사랑방식당	30,000		132,165,241
08-02	7월분 식대	00556	사랑방식당	30,000		132,195,241

계 정 별 원 장

2018.01.01 ~ 2018.12.31

회사명: (유)해남교통

[0511]복리후생비

일 자	적 요	코드	거래처	차 변	대 변	잔 액
08-02	7월분 식대	00556	사랑방식당	30,000		132,225,241
08-02	7월분 식대	00556	사랑방식당	30,000		132,255,241
08-02	7월분 식대	00556	사랑방식당	30,000		132,285,241
08-02	7월분 식대	00556	사랑방식당	30,000		132,315,241
08-02	7월분 식대	00556	사랑방식당	30,000		132,345,241
08-02	7월분 식대	00556	사랑방식당	30,000		132,375,241
08-02	7월분 식대	00556	사랑방식당	30,000		132,405,241
08-02	7월분 식대	00556	사랑방식당	30,000		132,435,241
08-02	7월분 식대	00556	사랑방식당	30,000		132,465,241
08-02	7월분 식대	00556	사랑방식당	30,000		132,495,241
08-02	7월분 식대	00556	사랑방식당	30,000		132,525,241
08-02	7월분 식대	00556	사랑방식당	30,000		132,555,241
08-02	7월분 식대	00556	사랑방식당	30,000		132,585,241
08-02	7월분 식대	00556	사랑방식당	30,000		132,615,241
08-02	7월분 식대	00556	사랑방식당	30,000		132,645,241
08-02	7월분 식대	00556	사랑방식당	30,000		132,675,241
08-02	7월분 식대	00556	사랑방식당	30,000		132,705,241
08-02	7월분 식대	00556	사랑방식당	1,000		132,706,241
08-02	7월분 식대	00557	금호식당	30,000		132,736,241
08-02	7월분 식대	00557	금호식당	30,000		132,766,241
08-02	7월분 식대	00557	금호식당	30,000		132,796,241
08-02	7월분 식대	00557	금호식당	22,000		132,818,241
08-10	1807국민건강	01811	국민건강보험공단	5,703,080		138,521,321
08-10	1807고용보험	01811	국민건강보험공단	1,178,360		139,699,681
08-14	7.1~10 식대	00511	수정식당	30,000		139,729,681
08-14	7.1~10 식대	00511	수정식당	30,000		139,759,681
08-14	7.1~10 식대	00511	수정식당	30,000		139,789,681
08-14	7.1~10 식대	00511	수정식당	30,000		139,819,681
08-14	7.1~10 식대	00511	수정식당	30,000		139,849,681
08-14	7.1~10 식대	00511	수정식당	30,000		139,879,681
08-14	7.1~10 식대	00511	수정식당	30,000		139,909,681
08-14	7.1~10 식대	00511	수정식당	30,000		139,939,681
08-14	7.1~10 식대	00511	수정식당	30,000		139,969,681
08-14	7.1~10 식대	00511	수정식당	30,000		139,999,681
08-14	7.1~10 식대	00511	수정식당	30,000		140,029,681
08-14	7.1~10 식대	00511	수정식당	30,000		140,059,681
08-14	7.1~10 식대	00511	수정식당	30,000		140,089,681
08-14	7.1~10 식대	00511	수정식당	30,000		140,119,681
08-14	7.1~10 식대	00511	수정식당	30,000		140,149,681
08-14	7.1~10 식대	00511	수정식당	30,000		140,179,681
08-14	7.1~10 식대	00511	수정식당	30,000		140,209,681
08-14	7.1~10 식대	00511	수정식당	30,000		140,239,681
08-14	7.1~10 식대	00511	수정식당	30,000		140,269,681
08-14	7.1~10 식대	00511	수정식당	30,000		140,299,681
08-14	7.1~10 식대	00511	수정식당	30,000		140,329,681

계 정 별 원 장

2018.01.01 ~ 2018.12.31

회사명: (유)해남교통

[0511]복리후생비

일 자	적 요	코드	거래처	차 변	대 변	잔 액
08-14	7.1~10 식대	00511	수정식당	30,000		140,359,681
08-14	7.1~10 식대	00511	수정식당	30,000		140,389,681
08-14	7.1~10 식대	00511	수정식당	30,000		140,419,681
08-14	7.1~10 식대	00511	수정식당	30,000		140,449,681
08-14	7.1~10 식대	00511	수정식당	30,000		140,479,681
08-14	7.1~10 식대	00511	수정식당	30,000		140,509,681
08-14	7.1~10 식대	00511	수정식당	30,000		140,539,681
08-14	7.1~10 식대	00511	수정식당	30,000		140,569,681
08-14	7.1~10 식대	00511	수정식당	30,000		140,599,681
08-14	7.1~10 식대	00511	수정식당	30,000		140,629,681
08-14	7.1~10 식대	00511	수정식당	30,000		140,659,681
08-14	7.1~10 식대	00511	수정식당	30,000		140,689,681
08-14	7.1~10 식대	00511	수정식당	30,000		140,719,681
08-14	7.1~10 식대	00511	수정식당	30,000		140,749,681
08-14	7.1~10 식대	00511	수정식당	30,000		140,779,681
08-14	7.1~10 식대	00511	수정식당	30,000		140,809,681
08-14	7.1~10 식대	00511	수정식당	30,000		140,839,681
08-14	7.1~10 식대	00511	수정식당	30,000		140,869,681
08-14	7.1~10 식대	00511	수정식당	30,000		140,899,681
08-14	7.1~10 식대	00511	수정식당	30,000		140,929,681
08-14	7.1~10 식대	00511	수정식당	30,000		140,959,681
08-14	7.1~10 식대	00511	수정식당	30,000		140,989,681
08-14	7.1~10 식대	00511	수정식당	30,000		141,019,681
08-14	7.1~10 식대	00511	수정식당	30,000		141,049,681
08-14	7.1~10 식대	00511	수정식당	30,000		141,079,681
08-14	7.1~10 식대	00511	수정식당	30,000		141,109,681
08-14	7.1~10 식대	00511	수정식당	30,000		141,139,681
08-14	7.1~10 식대	00511	수정식당	30,000		141,169,681
08-14	7.1~10 식대	00511	수정식당	30,000		141,199,681
08-14	7.1~10 식대	00511	수정식당	30,000		141,229,681
08-14	7.1~10 식대	00511	수정식당	30,000		141,259,681
08-14	7.1~10 식대	00511	수정식당	30,000		141,289,681
08-14	7.1~10 식대	00511	수정식당	30,000		141,319,681
08-14	7.1~10 식대	00511	수정식당	30,000		141,349,681
08-14	7.1~10 식대	00511	수정식당	30,000		141,379,681
08-14	7.1~10 식대	00511	수정식당	30,000		141,409,681
08-14	7.1~10 식대	00511	수정식당	30,000		141,439,681
08-14	7.1~10 식대	00511	수정식당	30,000		141,469,681
08-14	7.1~10 식대	00511	수정식당	30,000		141,499,681
08-14	7.1~10 식대	00511	수정식당	30,000		141,529,681
08-14	7.1~10 식대	00511	수정식당	30,000		141,559,681
08-14	7.1~10 식대	00511	수정식당	30,000		141,589,681
08-14	7.1~10 식대	00511	수정식당	30,000		141,619,681
08-14	7.1~10 식대	00511	수정식당	30,000		141,649,681
08-14	7.1~10 식대	00511	수정식당	30,000		141,679,681

계 정 별 원 장

2018.01.01 ~ 2018.12.31

회사명: (유)해남교통

[0511]복리후생비

일 자	적 요	코드	거래처	차 변	대 변	잔 액
08-14	7.1~10 식대	00511	수정식당	30,000		141,709,681
08-14	7.1~10 식대	00511	수정식당	30,000		141,739,681
08-14	7.1~10 식대	00511	수정식당	15,900		141,755,581
08-14	7.1~10 식대	00555	금산식당	30,000		141,785,581
08-14	7.1~10 식대	00555	금산식당	30,000		141,815,581
08-14	7.1~10 식대	00555	금산식당	30,000		141,845,581
08-14	7.1~10 식대	00555	금산식당	30,000		141,875,581
08-14	7.1~10 식대	00555	금산식당	30,000		141,905,581
08-14	7.1~10 식대	00555	금산식당	30,000		141,935,581
08-14	7.1~10 식대	00555	금산식당	30,000		141,965,581
08-14	7.1~10 식대	00555	금산식당	30,000		141,995,581
08-14	7.1~10 식대	00555	금산식당	30,000		142,025,581
08-14	7.1~10 식대	00555	금산식당	30,000		142,055,581
08-14	7.1~10 식대	00555	금산식당	30,000		142,085,581
08-14	7.1~10 식대	00555	금산식당	30,000		142,115,581
08-14	7.1~10 식대	00555	금산식당	30,000		142,145,581
08-14	7.1~10 식대	00555	금산식당	30,000		142,175,581
08-14	7.1~10 식대	00555	금산식당	30,000		142,205,581
08-14	7.1~10 식대	00555	금산식당	30,000		142,235,581
08-14	7.1~10 식대	00555	금산식당	30,000		142,265,581
08-14	7.1~10 식대	00555	금산식당	30,000		142,295,581
08-14	7.1~10 식대	00555	금산식당	30,000		142,325,581
08-14	7.1~10 식대	00555	금산식당	30,000		142,355,581
08-14	7.1~10 식대	00555	금산식당	30,000		142,385,581
08-14	7.1~10 식대	00555	금산식당	30,000		142,415,581
08-14	7.1~10 식대	00555	금산식당	30,000		142,445,581
08-14	7.1~10 식대	00555	금산식당	30,000		142,475,581
08-14	7.1~10 식대	00555	금산식당	30,000		142,505,581
08-14	7.1~10 식대	00555	금산식당	30,000		142,535,581
08-14	7.1~10 식대	00555	금산식당	30,000		142,565,581
08-14	7.1~10 식대	00555	금산식당	30,000		142,595,581
08-14	7.1~10 식대	00555	금산식당	30,000		142,625,581
08-14	7.1~10 식대	00555	금산식당	30,000		142,655,581
08-14	7.1~10 식대	00555	금산식당	30,000		142,685,581
08-14	7.1~10 식대	00555	금산식당	30,000		142,715,581
08-14	7.1~10 식대	00555	금산식당	30,000		142,745,581
08-14	7.1~10 식대	00555	금산식당	30,000		142,775,581
08-14	7.1~10 식대	00555	금산식당	30,000		142,805,581
08-14	7.1~10 식대	00555	금산식당	30,000		142,835,581
08-14	7.1~10 식대	00555	금산식당	30,000		142,865,581
08-14	7.1~10 식대	00555	금산식당	30,000		142,895,581
08-14	7.1~10 식대	00555	금산식당	30,000		142,925,581
08-14	7.1~10 식대	00555	금산식당	30,000		142,955,581
08-14	7.1~10 식대	00555	금산식당	30,000		142,985,581
08-14	7.1~10 식대	00555	금산식당	30,000		143,015,581

계 정 별 원 장

2018.01.01 ~ 2018.12.31

회사명: (유)해남교통

[0511]복리후생비

일 자	적 요	코드	거래처	차 변	대 변	잔 액
08-14	7.1~10 식대	00555	금산식당	30,000		143,045,581
08-14	7.1~10 식대	00555	금산식당	30,000		143,075,581
08-14	7.1~10 식대	00555	금산식당	30,000		143,105,581
08-14	7.1~10 식대	00555	금산식당	30,000		143,135,581
08-14	7.1~10 식대	00555	금산식당	30,000		143,165,581
08-14	7.1~10 식대	00555	금산식당	30,000		143,195,581
08-14	7.1~10 식대	00555	금산식당	30,000		143,225,581
08-14	7.1~10 식대	00555	금산식당	30,000		143,255,581
08-14	7.1~10 식대	00555	금산식당	30,000		143,285,581
08-14	7.1~10 식대	00555	금산식당	30,000		143,315,581
08-14	7.1~10 식대	00555	금산식당	30,000		143,345,581
08-14	7.1~10 식대	00555	금산식당	30,000		143,375,581
08-14	7.1~10 식대	00555	금산식당	30,000		143,405,581
08-22	8.11~20 식대	00511	수정식당	30,000		143,435,581
08-22	8.11~20 식대	00511	수정식당	30,000		143,465,581
08-22	8.11~20 식대	00511	수정식당	30,000		143,495,581
08-22	8.11~20 식대	00511	수정식당	30,000		143,525,581
08-22	8.11~20 식대	00511	수정식당	30,000		143,555,581
08-22	8.11~20 식대	00511	수정식당	30,000		143,585,581
08-22	8.11~20 식대	00511	수정식당	30,000		143,615,581
08-22	8.11~20 식대	00511	수정식당	30,000		143,645,581
08-22	8.11~20 식대	00511	수정식당	30,000		143,675,581
08-22	8.11~20 식대	00511	수정식당	30,000		143,705,581
08-22	8.11~20 식대	00511	수정식당	30,000		143,735,581
08-22	8.11~20 식대	00511	수정식당	30,000		143,765,581
08-22	8.11~20 식대	00511	수정식당	30,000		143,795,581
08-22	8.11~20 식대	00511	수정식당	30,000		143,825,581
08-22	8.11~20 식대	00511	수정식당	30,000		143,855,581
08-22	8.11~20 식대	00511	수정식당	30,000		143,885,581
08-22	8.11~20 식대	00511	수정식당	30,000		143,915,581
08-22	8.11~20 식대	00511	수정식당	30,000		143,945,581
08-22	8.11~20 식대	00511	수정식당	30,000		143,975,581
08-22	8.11~20 식대	00511	수정식당	30,000		144,005,581
08-22	8.11~20 식대	00511	수정식당	30,000		144,035,581
08-22	8.11~20 식대	00511	수정식당	30,000		144,065,581
08-22	8.11~20 식대	00511	수정식당	30,000		144,095,581
08-22	8.11~20 식대	00511	수정식당	30,000		144,125,581
08-22	8.11~20 식대	00511	수정식당	30,000		144,155,581
08-22	8.11~20 식대	00511	수정식당	30,000		144,185,581
08-22	8.11~20 식대	00511	수정식당	30,000		144,215,581
08-22	8.11~20 식대	00511	수정식당	30,000		144,245,581
08-22	8.11~20 식대	00511	수정식당	30,000		144,275,581
08-22	8.11~20 식대	00511	수정식당	30,000		144,305,581
08-22	8.11~20 식대	00511	수정식당	30,000		144,335,581
08-22	8.11~20 식대	00511	수정식당	30,000		144,365,581

계 정 별 원 장

2018.01.01 ~ 2018.12.31

회사명: (유)해남교통

[0511]복리후생비

일 자	적 요	코드	거래처	차 변	대 변	잔 액
08-22	8.11~20 식대	00511	수정식당	30,000		144,395,581
08-22	8.11~20 식대	00511	수정식당	30,000		144,425,581
08-22	8.11~20 식대	00511	수정식당	30,000		144,455,581
08-22	8.11~20 식대	00511	수정식당	30,000		144,485,581
08-22	8.11~20 식대	00511	수정식당	30,000		144,515,581
08-22	8.11~20 식대	00511	수정식당	30,000		144,545,581
08-22	8.11~20 식대	00511	수정식당	30,000		144,575,581
08-22	8.11~20 식대	00511	수정식당	30,000		144,605,581
08-22	8.11~20 식대	00511	수정식당	30,000		144,635,581
08-22	8.11~20 식대	00511	수정식당	30,000		144,665,581
08-22	8.11~20 식대	00511	수정식당	30,000		144,695,581
08-22	8.11~20 식대	00511	수정식당	30,000		144,725,581
08-22	8.11~20 식대	00511	수정식당	30,000		144,755,581
08-22	8.11~20 식대	00511	수정식당	30,000		144,785,581
08-22	8.11~20 식대	00511	수정식당	30,000		144,815,581
08-22	8.11~20 식대	00511	수정식당	30,000		144,845,581
08-22	8.11~20 식대	00511	수정식당	30,000		144,875,581
08-22	8.11~20 식대	00511	수정식당	30,000		144,905,581
08-22	8.11~20 식대	00511	수정식당	30,000		144,935,581
08-22	8.11~20 식대	00511	수정식당	30,000		144,965,581
08-22	8.11~20 식대	00511	수정식당	30,000		144,995,581
08-22	8.11~20 식대	00511	수정식당	30,000		145,025,581
08-22	8.11~20 식대	00511	수정식당	30,000		145,055,581
08-22	8.11~20 식대	00511	수정식당	30,000		145,085,581
08-22	8.11~20 식대	00511	수정식당	30,000		145,115,581
08-22	8.11~20 식대	00511	수정식당	30,000		145,145,581
08-22	8.11~20 식대	00511	수정식당	30,000		145,175,581
08-22	8.11~20 식대	00511	수정식당	30,000		145,205,581
08-22	8.11~20 식대	00511	수정식당	30,000		145,235,581
08-22	8.11~20 식대	00511	수정식당	30,000		145,265,581
08-22	8.11~20 식대	00511	수정식당	30,000		145,295,581
08-22	8.11~20 식대	00511	수정식당	30,000		145,325,581
08-22	8.11~20 식대	00511	수정식당	30,000		145,355,581
08-22	8.11~20 식대	00511	수정식당	30,000		145,385,581
08-22	8.11~20 식대	00511	수정식당	30,000		145,415,581
08-22	8.11~20 식대	00511	수정식당	30,000		145,445,581
08-22	8.11~20 식대	00511	수정식당	30,000		145,475,581
08-22	8.11~20 식대	00511	수정식당	9,000		145,484,581
08-22	8.11~20 식대	00555	금산식당	30,000		145,514,581
08-22	8.11~20 식대	00555	금산식당	30,000		145,544,581
08-22	8.11~20 식대	00555	금산식당	30,000		145,574,581
08-22	8.11~20 식대	00555	금산식당	30,000		145,604,581
08-22	8.11~20 식대	00555	금산식당	30,000		145,634,581
08-22	8.11~20 식대	00555	금산식당	30,000		145,664,581
08-22	8.11~20 식대	00555	금산식당	30,000		145,694,581

계 정 별 원 장

2018.01.01 ~ 2018.12.31

회사명: (유)해남교통

[0511]복리후생비

일 자	적 요	코드	거래처	차 변	대 변	잔 액
08-22	8.11~20 식대	00555	금산식당	30,000		145,724,581
08-22	8.11~20 식대	00555	금산식당	30,000		145,754,581
08-22	8.11~20 식대	00555	금산식당	30,000		145,784,581
08-22	8.11~20 식대	00555	금산식당	30,000		145,814,581
08-22	8.11~20 식대	00555	금산식당	30,000		145,844,581
08-22	8.11~20 식대	00555	금산식당	30,000		145,874,581
08-22	8.11~20 식대	00555	금산식당	30,000		145,904,581
08-22	8.11~20 식대	00555	금산식당	30,000		145,934,581
08-22	8.11~20 식대	00555	금산식당	30,000		145,964,581
08-22	8.11~20 식대	00555	금산식당	30,000		145,994,581
08-22	8.11~20 식대	00555	금산식당	30,000		146,024,581
08-22	8.11~20 식대	00555	금산식당	30,000		146,054,581
08-22	8.11~20 식대	00555	금산식당	30,000		146,084,581
08-22	8.11~20 식대	00555	금산식당	30,000		146,114,581
08-22	8.11~20 식대	00555	금산식당	30,000		146,144,581
08-22	8.11~20 식대	00555	금산식당	30,000		146,174,581
08-22	8.11~20 식대	00555	금산식당	30,000		146,204,581
08-22	8.11~20 식대	00555	금산식당	30,000		146,234,581
08-22	8.11~20 식대	00555	금산식당	30,000		146,264,581
08-22	8.11~20 식대	00555	금산식당	30,000		146,294,581
08-22	8.11~20 식대	00555	금산식당	30,000		146,324,581
08-22	8.11~20 식대	00555	금산식당	30,000		146,354,581
08-22	8.11~20 식대	00555	금산식당	30,000		146,384,581
08-22	8.11~20 식대	00555	금산식당	30,000		146,414,581
08-22	8.11~20 식대	00555	금산식당	30,000		146,444,581
08-22	8.11~20 식대	00555	금산식당	30,000		146,474,581
08-22	8.11~20 식대	00555	금산식당	30,000		146,504,581
08-22	8.11~20 식대	00555	금산식당	30,000		146,534,581
08-22	8.11~20 식대	00555	금산식당	30,000		146,564,581
08-22	8.11~20 식대	00555	금산식당	30,000		146,594,581
08-22	8.11~20 식대	00555	금산식당	30,000		146,624,581
08-22	8.11~20 식대	00555	금산식당	30,000		146,654,581
08-22	8.11~20 식대	00555	금산식당	30,000		146,684,581
08-22	8.11~20 식대	00555	금산식당	30,000		146,714,581
08-22	8.11~20 식대	00555	금산식당	30,000		146,744,581
08-22	8.11~20 식대	00555	금산식당	30,000		146,774,581
08-22	8.11~20 식대	00555	금산식당	30,000		146,804,581
08-22	8.11~20 식대	00555	금산식당	30,000		146,834,581
08-22	8.11~20 식대	00555	금산식당	30,000		146,864,581
08-22	8.11~20 식대	00555	금산식당	30,000		146,894,581
08-22	8.11~20 식대	00555	금산식당	30,000		146,924,581
08-22	8.11~20 식대	00555	금산식당	30,000		146,954,581
08-22	8.11~20 식대	00555	금산식당	30,000		146,984,581
08-22	8.11~20 식대	00555	금산식당	30,000		147,014,581
08-22	8.11~20 식대	00555	금산식당	21,000		147,035,581

계 정 별 원 장

2018.01.01 ~ 2018.12.31

회사명: (유)해남교통

[0511]복리후생비

일 자	적 요	코드	거래처	차 변	대 변	잔 액
08-24	연차수당		박민수	1,045,704		148,081,285
	[월 계]			20,970,744		
	[누 계]			148,081,285		
09-05	식대	00511	수정식당	30,000		148,111,285
09-05	식대	00511	수정식당	30,000		148,141,285
09-05	식대	00511	수정식당	30,000		148,171,285
09-05	식대	00511	수정식당	30,000		148,201,285
09-05	식대	00511	수정식당	30,000		148,231,285
09-05	식대	00511	수정식당	30,000		148,261,285
09-05	식대	00511	수정식당	30,000		148,291,285
09-05	식대	00511	수정식당	30,000		148,321,285
09-05	식대	00511	수정식당	30,000		148,351,285
09-05	식대	00511	수정식당	30,000		148,381,285
09-05	식대	00511	수정식당	30,000		148,411,285
09-05	식대	00511	수정식당	30,000		148,441,285
09-05	식대	00511	수정식당	30,000		148,471,285
09-05	식대	00511	수정식당	30,000		148,501,285
09-05	식대	00511	수정식당	30,000		148,531,285
09-05	식대	00511	수정식당	30,000		148,561,285
09-05	식대	00511	수정식당	30,000		148,591,285
09-05	식대	00511	수정식당	30,000		148,621,285
09-05	식대	00511	수정식당	30,000		148,651,285
09-05	식대	00511	수정식당	30,000		148,681,285
09-05	식대	00511	수정식당	30,000		148,711,285
09-05	식대	00511	수정식당	30,000		148,741,285
09-05	식대	00511	수정식당	30,000		148,771,285
09-05	식대	00511	수정식당	30,000		148,801,285
09-05	식대	00511	수정식당	30,000		148,831,285
09-05	식대	00511	수정식당	30,000		148,861,285
09-05	식대	00511	수정식당	30,000		148,891,285
09-05	식대	00511	수정식당	30,000		148,921,285
09-05	식대	00511	수정식당	30,000		148,951,285
09-05	식대	00511	수정식당	30,000		148,981,285
09-05	식대	00511	수정식당	30,000		149,011,285
09-05	식대	00511	수정식당	30,000		149,041,285
09-05	식대	00511	수정식당	30,000		149,071,285
09-05	식대	00511	수정식당	30,000		149,101,285
09-05	식대	00511	수정식당	30,000		149,131,285
09-05	식대	00511	수정식당	30,000		149,161,285
09-05	식대	00511	수정식당	30,000		149,191,285
09-05	식대	00511	수정식당	30,000		149,221,285
09-05	식대	00511	수정식당	30,000		149,251,285
09-05	식대	00511	수정식당	30,000		149,281,285
09-05	식대	00511	수정식당	30,000		149,311,285
09-05	식대	00511	수정식당	30,000		149,341,285

계 정 별 원 장

2018.01.01 ~ 2018.12.31

회사명: (유)해남교통

[0511]복리후생비

일 자	적 요	코드	거래처	차 변	대 변	잔 액
09-05	식대	00511	수정식당	30,000		149,371,285
09-05	식대	00511	수정식당	30,000		149,401,285
09-05	식대	00511	수정식당	30,000		149,431,285
09-05	식대	00511	수정식당	30,000		149,461,285
09-05	식대	00511	수정식당	30,000		149,491,285
09-05	식대	00511	수정식당	30,000		149,521,285
09-05	식대	00511	수정식당	30,000		149,551,285
09-05	식대	00511	수정식당	30,000		149,581,285
09-05	식대	00511	수정식당	30,000		149,611,285
09-05	식대	00511	수정식당	30,000		149,641,285
09-05	식대	00511	수정식당	30,000		149,671,285
09-05	식대	00511	수정식당	30,000		149,701,285
09-05	식대	00511	수정식당	30,000		149,731,285
09-05	식대	00511	수정식당	30,000		149,761,285
09-05	식대	00511	수정식당	30,000		149,791,285
09-05	식대	00511	수정식당	30,000		149,821,285
09-05	식대	00511	수정식당	30,000		149,851,285
09-05	식대	00511	수정식당	30,000		149,881,285
09-05	식대	00511	수정식당	30,000		149,911,285
09-05	식대	00511	수정식당	30,000		149,941,285
09-05	식대	00511	수정식당	30,000		149,971,285
09-05	식대	00511	수정식당	30,000		150,001,285
09-05	식대	00511	수정식당	30,000		150,031,285
09-05	식대	00511	수정식당	30,000		150,061,285
09-05	식대	00511	수정식당	30,000		150,091,285
09-05	식대	00511	수정식당	30,000		150,121,285
09-05	식대	00511	수정식당	30,000		150,151,285
09-05	식대	00511	수정식당	30,000		150,181,285
09-05	식대	00511	수정식당	30,000		150,211,285
09-05	식대	00511	수정식당	30,000		150,241,285
09-05	식대	00511	수정식당	30,000		150,271,285
09-05	식대	00511	수정식당	30,000		150,301,285
09-05	식대	00511	수정식당	30,000		150,331,285
09-05	식대	00511	수정식당	30,000		150,361,285
09-05	식대	00511	수정식당	30,000		150,391,285
09-05	식대	00511	수정식당	30,000		150,421,285
09-05	식대	00511	수정식당	30,000		150,451,285
09-05	식대	00511	수정식당	30,000		150,481,285
09-05	식대	00511	수정식당	30,000		150,511,285
09-05	식대	00511	수정식당	5,400		150,516,685
09-05	식대	00555	금산식당	30,000		150,546,685
09-05	식대	00555	금산식당	30,000		150,576,685
09-05	식대	00555	금산식당	30,000		150,606,685
09-05	식대	00555	금산식당	30,000		150,636,685
09-05	식대	00555	금산식당	30,000		150,666,685

계 정 별 원 장

2018.01.01 ~ 2018.12.31

회사명: (유)해남교통

[0511]복리후생비

일 자	적 요	코드	거래처	차 변	대 변	잔 액
09-05	식대	00555	금산식당	30,000		150,696,685
09-05	식대	00555	금산식당	30,000		150,726,685
09-05	식대	00555	금산식당	30,000		150,756,685
09-05	식대	00555	금산식당	30,000		150,786,685
09-05	식대	00555	금산식당	30,000		150,816,685
09-05	식대	00555	금산식당	30,000		150,846,685
09-05	식대	00555	금산식당	30,000		150,876,685
09-05	식대	00555	금산식당	30,000		150,906,685
09-05	식대	00555	금산식당	30,000		150,936,685
09-05	식대	00555	금산식당	30,000		150,966,685
09-05	식대	00555	금산식당	30,000		150,996,685
09-05	식대	00555	금산식당	30,000		151,026,685
09-05	식대	00555	금산식당	30,000		151,056,685
09-05	식대	00555	금산식당	30,000		151,086,685
09-05	식대	00555	금산식당	30,000		151,116,685
09-05	식대	00555	금산식당	30,000		151,146,685
09-05	식대	00555	금산식당	30,000		151,176,685
09-05	식대	00555	금산식당	30,000		151,206,685
09-05	식대	00555	금산식당	30,000		151,236,685
09-05	식대	00555	금산식당	30,000		151,266,685
09-05	식대	00555	금산식당	30,000		151,296,685
09-05	식대	00555	금산식당	30,000		151,326,685
09-05	식대	00555	금산식당	30,000		151,356,685
09-05	식대	00555	금산식당	30,000		151,386,685
09-05	식대	00555	금산식당	30,000		151,416,685
09-05	식대	00555	금산식당	30,000		151,446,685
09-05	식대	00555	금산식당	30,000		151,476,685
09-05	식대	00555	금산식당	30,000		151,506,685
09-05	식대	00555	금산식당	30,000		151,536,685
09-05	식대	00555	금산식당	30,000		151,566,685
09-05	식대	00555	금산식당	30,000		151,596,685
09-05	식대	00555	금산식당	30,000		151,626,685
09-05	식대	00555	금산식당	30,000		151,656,685
09-05	식대	00555	금산식당	30,000		151,686,685
09-05	식대	00555	금산식당	30,000		151,716,685
09-05	식대	00555	금산식당	30,000		151,746,685
09-05	식대	00555	금산식당	30,000		151,776,685
09-05	식대	00555	금산식당	30,000		151,806,685
09-05	식대	00555	금산식당	30,000		151,836,685
09-05	식대	00555	금산식당	30,000		151,866,685
09-05	식대	00555	금산식당	30,000		151,896,685
09-05	식대	00555	금산식당	30,000		151,926,685
09-05	식대	00555	금산식당	30,000		151,956,685
09-05	식대	00555	금산식당	30,000		151,986,685
09-05	식대	00555	금산식당	30,000		152,016,685

계 정 별 원 장

2018.01.01 ~ 2018.12.31

회사명: (유)해남교통

[0511]복리후생비

일 자	적 요	코드	거래처	차 변	대 변	잔 액
09-05	식대	00555	금산식당	30,000		152,046,685
09-05	식대	00555	금산식당	30,000		152,076,685
09-05	식대	00555	금산식당	30,000		152,106,685
09-05	식대	00555	금산식당	30,000		152,136,685
09-05	식대	00555	금산식당	20,100		152,156,785
09-05	식대	00556	사랑방식당	30,000		152,186,785
09-05	식대	00556	사랑방식당	30,000		152,216,785
09-05	식대	00556	사랑방식당	30,000		152,246,785
09-05	식대	00556	사랑방식당	30,000		152,276,785
09-05	식대	00556	사랑방식당	30,000		152,306,785
09-05	식대	00556	사랑방식당	30,000		152,336,785
09-05	식대	00556	사랑방식당	30,000		152,366,785
09-05	식대	00556	사랑방식당	30,000		152,396,785
09-05	식대	00556	사랑방식당	30,000		152,426,785
09-05	식대	00556	사랑방식당	30,000		152,456,785
09-05	식대	00556	사랑방식당	30,000		152,486,785
09-05	식대	00556	사랑방식당	30,000		152,516,785
09-05	식대	00556	사랑방식당	30,000		152,546,785
09-05	식대	00556	사랑방식당	30,000		152,576,785
09-05	식대	00556	사랑방식당	30,000		152,606,785
09-05	식대	00556	사랑방식당	30,000		152,636,785
09-05	식대	00556	사랑방식당	30,000		152,666,785
09-05	식대	00556	사랑방식당	30,000		152,696,785
09-05	식대	00556	사랑방식당	30,000		152,726,785
09-05	식대	00556	사랑방식당	30,000		152,756,785
09-05	식대	00556	사랑방식당	30,000		152,786,785
09-05	식대	00556	사랑방식당	30,000		152,816,785
09-05	식대	00556	사랑방식당	30,000		152,846,785
09-05	식대	00556	사랑방식당	30,000		152,876,785
09-05	식대	00556	사랑방식당	30,000		152,906,785
09-05	식대	00556	사랑방식당	30,000		152,936,785
09-05	식대	00556	사랑방식당	30,000		152,966,785
09-05	식대	00556	사랑방식당	30,000		152,996,785
09-05	식대	00556	사랑방식당	30,000		153,026,785
09-05	식대	00556	사랑방식당	30,000		153,056,785
09-05	식대	00556	사랑방식당	30,000		153,086,785
09-05	식대	00556	사랑방식당	30,000		153,116,785
09-05	식대	00556	사랑방식당	30,000		153,146,785
09-05	식대	00556	사랑방식당	30,000		153,176,785
09-05	식대	00556	사랑방식당	30,000		153,206,785
09-05	식대	00556	사랑방식당	30,000		153,236,785
09-05	식대	00556	사랑방식당	30,000		153,266,785
09-05	식대	00556	사랑방식당	30,000		153,296,785
09-05	식대	00556	사랑방식당	30,000		153,326,785
09-05	식대	00556	사랑방식당	30,000		153,356,785

계 정 별 원 장

2018.01.01 ~ 2018.12.31

회사명: (유)해남교통

[0511]복리후생비

일 자	적 요	코드	거래처	차 변	대 변	잔 액
09-05	식대	00556	사랑방식당	30,000		153,386,785
09-05	식대	00556	사랑방식당	30,000		153,416,785
09-05	식대	00556	사랑방식당	30,000		153,446,785
09-05	식대	00556	사랑방식당	30,000		153,476,785
09-05	식대	00556	사랑방식당	30,000		153,506,785
09-05	식대	00556	사랑방식당	30,000		153,536,785
09-05	식대	00556	사랑방식당	30,000		153,566,785
09-05	식대	00556	사랑방식당	30,000		153,596,785
09-05	식대	00556	사랑방식당	30,000		153,626,785
09-05	식대	00556	사랑방식당	30,000		153,656,785
09-05	식대	00556	사랑방식당	30,000		153,686,785
09-05	식대	00556	사랑방식당	30,000		153,716,785
09-05	식대	00556	사랑방식당	30,000		153,746,785
09-05	식대	00556	사랑방식당	30,000		153,776,785
09-05	식대	00556	사랑방식당	30,000		153,806,785
09-05	식대	00556	사랑방식당	30,000		153,836,785
09-05	식대	00556	사랑방식당	30,000		153,866,785
09-05	식대	00556	사랑방식당	30,000		153,896,785
09-05	식대	00556	사랑방식당	30,000		153,926,785
09-05	식대	00556	사랑방식당	1,000		153,927,785
09-05	식대	00557	금호식당	30,000		153,957,785
09-05	식대	00557	금호식당	30,000		153,987,785
09-05	식대	00557	금호식당	16,000		154,003,785
09-10	1808국민건강	01811	국민건강보험공단	5,751,900		159,755,685
09-10	1808고용보험	01811	국민건강보험공단	1,175,900		160,931,585
09-12	식대	00511	수정식당	30,000		160,961,585
09-12	식대	00511	수정식당	30,000		160,991,585
09-12	식대	00511	수정식당	30,000		161,021,585
09-12	식대	00511	수정식당	30,000		161,051,585
09-12	식대	00511	수정식당	30,000		161,081,585
09-12	식대	00511	수정식당	30,000		161,111,585
09-12	식대	00511	수정식당	30,000		161,141,585
09-12	식대	00511	수정식당	30,000		161,171,585
09-12	식대	00511	수정식당	30,000		161,201,585
09-12	식대	00511	수정식당	30,000		161,231,585
09-12	식대	00511	수정식당	30,000		161,261,585
09-12	식대	00511	수정식당	30,000		161,291,585
09-12	식대	00511	수정식당	30,000		161,321,585
09-12	식대	00511	수정식당	30,000		161,351,585
09-12	식대	00511	수정식당	30,000		161,381,585
09-12	식대	00511	수정식당	30,000		161,411,585
09-12	식대	00511	수정식당	30,000		161,441,585
09-12	식대	00511	수정식당	30,000		161,471,585
09-12	식대	00511	수정식당	30,000		161,501,585
09-12	식대	00511	수정식당	30,000		161,531,585

계 정 별 원 장

2018.01.01 ~ 2018.12.31

회사명: (유)해남교통

[0511]복리후생비

일 자	적 요	코드	거래처	차 변	대 변	잔 액
09-12	식대	00511	수정식당	30,000		161,561,585
09-12	식대	00511	수정식당	30,000		161,591,585
09-12	식대	00511	수정식당	30,000		161,621,585
09-12	식대	00511	수정식당	30,000		161,651,585
09-12	식대	00511	수정식당	30,000		161,681,585
09-12	식대	00511	수정식당	30,000		161,711,585
09-12	식대	00511	수정식당	30,000		161,741,585
09-12	식대	00511	수정식당	30,000		161,771,585
09-12	식대	00511	수정식당	30,000		161,801,585
09-12	식대	00511	수정식당	30,000		161,831,585
09-12	식대	00511	수정식당	30,000		161,861,585
09-12	식대	00511	수정식당	30,000		161,891,585
09-12	식대	00511	수정식당	30,000		161,921,585
09-12	식대	00511	수정식당	30,000		161,951,585
09-12	식대	00511	수정식당	30,000		161,981,585
09-12	식대	00511	수정식당	30,000		162,011,585
09-12	식대	00511	수정식당	30,000		162,041,585
09-12	식대	00511	수정식당	30,000		162,071,585
09-12	식대	00511	수정식당	30,000		162,101,585
09-12	식대	00511	수정식당	30,000		162,131,585
09-12	식대	00511	수정식당	30,000		162,161,585
09-12	식대	00511	수정식당	30,000		162,191,585
09-12	식대	00511	수정식당	30,000		162,221,585
09-12	식대	00511	수정식당	30,000		162,251,585
09-12	식대	00511	수정식당	30,000		162,281,585
09-12	식대	00511	수정식당	30,000		162,311,585
09-12	식대	00511	수정식당	30,000		162,341,585
09-12	식대	00511	수정식당	30,000		162,371,585
09-12	식대	00511	수정식당	30,000		162,401,585
09-12	식대	00511	수정식당	30,000		162,431,585
09-12	식대	00511	수정식당	30,000		162,461,585
09-12	식대	00511	수정식당	30,000		162,491,585
09-12	식대	00511	수정식당	30,000		162,521,585
09-12	식대	00511	수정식당	30,000		162,551,585
09-12	식대	00511	수정식당	30,000		162,581,585
09-12	식대	00511	수정식당	30,000		162,611,585
09-12	식대	00511	수정식당	30,000		162,641,585
09-12	식대	00511	수정식당	30,000		162,671,585
09-12	식대	00511	수정식당	30,000		162,701,585
09-12	식대	00511	수정식당	30,000		162,731,585
09-12	식대	00511	수정식당	30,000		162,761,585
09-12	식대	00511	수정식당	30,000		162,791,585
09-12	식대	00511	수정식당	30,000		162,821,585
09-12	식대	00511	수정식당	30,000		162,851,585
09-12	식대	00511	수정식당	30,000		162,881,585

계 정 별 원 장

2018.01.01 ~ 2018.12.31

회사명: (유)해남교통

[0511]복리후생비

일 자	적 요	코드	거래처	차 변	대 변	잔 액
09-12	식대	00511	수정식당	30,000		162,911,585
09-12	식대	00511	수정식당	30,000		162,941,585
09-12	식대	00511	수정식당	30,000		162,971,585
09-12	식대	00511	수정식당	30,000		163,001,585
09-12	식대	00511	수정식당	30,000		163,031,585
09-12	식대	00511	수정식당	30,000		163,061,585
09-12	식대	00511	수정식당	30,000		163,091,585
09-12	식대	00511	수정식당	30,000		163,121,585
09-12	식대	00511	수정식당	30,000		163,151,585
09-12	식대	00511	수정식당	30,000		163,181,585
09-12	식대	00511	수정식당	30,000		163,211,585
09-12	식대	00511	수정식당	30,000		163,241,585
09-12	식대	00511	수정식당	30,000		163,271,585
09-12	식대	00511	수정식당	19,500		163,291,085
09-12	식대	00555	금산식당	30,000		163,321,085
09-12	식대	00555	금산식당	30,000		163,351,085
09-12	식대	00555	금산식당	30,000		163,381,085
09-12	식대	00555	금산식당	30,000		163,411,085
09-12	식대	00555	금산식당	30,000		163,441,085
09-12	식대	00555	금산식당	30,000		163,471,085
09-12	식대	00555	금산식당	30,000		163,501,085
09-12	식대	00555	금산식당	30,000		163,531,085
09-12	식대	00555	금산식당	30,000		163,561,085
09-12	식대	00555	금산식당	30,000		163,591,085
09-12	식대	00555	금산식당	30,000		163,621,085
09-12	식대	00555	금산식당	30,000		163,651,085
09-12	식대	00555	금산식당	30,000		163,681,085
09-12	식대	00555	금산식당	30,000		163,711,085
09-12	식대	00555	금산식당	30,000		163,741,085
09-12	식대	00555	금산식당	30,000		163,771,085
09-12	식대	00555	금산식당	30,000		163,801,085
09-12	식대	00555	금산식당	30,000		163,831,085
09-12	식대	00555	금산식당	30,000		163,861,085
09-12	식대	00555	금산식당	30,000		163,891,085
09-12	식대	00555	금산식당	30,000		163,921,085
09-12	식대	00555	금산식당	30,000		163,951,085
09-12	식대	00555	금산식당	30,000		163,981,085
09-12	식대	00555	금산식당	30,000		164,011,085
09-12	식대	00555	금산식당	30,000		164,041,085
09-12	식대	00555	금산식당	30,000		164,071,085
09-12	식대	00555	금산식당	30,000		164,101,085
09-12	식대	00555	금산식당	30,000		164,131,085
09-12	식대	00555	금산식당	30,000		164,161,085
09-12	식대	00555	금산식당	30,000		164,191,085
09-12	식대	00555	금산식당	30,000		164,221,085

계 정 별 원 장

2018.01.01 ~ 2018.12.31

회사명: (유)해남교통

[0511]복리후생비

일 자	적 요	코드	거래처	차 변	대 변	잔 액
09-12	식대	00555	금산식당	30,000		164,251,085
09-12	식대	00555	금산식당	30,000		164,281,085
09-12	식대	00555	금산식당	30,000		164,311,085
09-12	식대	00555	금산식당	30,000		164,341,085
09-12	식대	00555	금산식당	30,000		164,371,085
09-12	식대	00555	금산식당	30,000		164,401,085
09-12	식대	00555	금산식당	30,000		164,431,085
09-12	식대	00555	금산식당	30,000		164,461,085
09-12	식대	00555	금산식당	30,000		164,491,085
09-12	식대	00555	금산식당	30,000		164,521,085
09-12	식대	00555	금산식당	30,000		164,551,085
09-12	식대	00555	금산식당	30,000		164,581,085
09-12	식대	00555	금산식당	30,000		164,611,085
09-12	식대	00555	금산식당	30,000		164,641,085
09-12	식대	00555	금산식당	30,000		164,671,085
09-12	식대	00555	금산식당	2,700		164,673,785
09-21	식대	00511	수정식당	30,000		164,703,785
09-21	식대	00511	수정식당	30,000		164,733,785
09-21	식대	00511	수정식당	30,000		164,763,785
09-21	식대	00511	수정식당	30,000		164,793,785
09-21	식대	00511	수정식당	30,000		164,823,785
09-21	식대	00511	수정식당	30,000		164,853,785
09-21	식대	00511	수정식당	30,000		164,883,785
09-21	식대	00511	수정식당	30,000		164,913,785
09-21	식대	00511	수정식당	30,000		164,943,785
09-21	식대	00511	수정식당	30,000		164,973,785
09-21	식대	00511	수정식당	30,000		165,003,785
09-21	식대	00511	수정식당	30,000		165,033,785
09-21	식대	00511	수정식당	30,000		165,063,785
09-21	식대	00511	수정식당	30,000		165,093,785
09-21	식대	00511	수정식당	30,000		165,123,785
09-21	식대	00511	수정식당	30,000		165,153,785
09-21	식대	00511	수정식당	30,000		165,183,785
09-21	식대	00511	수정식당	30,000		165,213,785
09-21	식대	00511	수정식당	30,000		165,243,785
09-21	식대	00511	수정식당	30,000		165,273,785
09-21	식대	00511	수정식당	30,000		165,303,785
09-21	식대	00511	수정식당	30,000		165,333,785
09-21	식대	00511	수정식당	30,000		165,363,785
09-21	식대	00511	수정식당	30,000		165,393,785
09-21	식대	00511	수정식당	30,000		165,423,785
09-21	식대	00511	수정식당	30,000		165,453,785
09-21	식대	00511	수정식당	30,000		165,483,785
09-21	식대	00511	수정식당	30,000		165,513,785
09-21	식대	00511	수정식당	30,000		165,543,785

계 정 별 원 장

2018.01.01 ~ 2018.12.31

회사명: (유)해남교통

[0511]복리후생비

일 자	적 요	코드	거래처	차 변	대 변	잔 액
09-21	식대	00511	수정식당	30,000		165,573,785
09-21	식대	00511	수정식당	30,000		165,603,785
09-21	식대	00511	수정식당	30,000		165,633,785
09-21	식대	00511	수정식당	30,000		165,663,785
09-21	식대	00511	수정식당	30,000		165,693,785
09-21	식대	00511	수정식당	30,000		165,723,785
09-21	식대	00511	수정식당	30,000		165,753,785
09-21	식대	00511	수정식당	30,000		165,783,785
09-21	식대	00511	수정식당	30,000		165,813,785
09-21	식대	00511	수정식당	30,000		165,843,785
09-21	식대	00511	수정식당	30,000		165,873,785
09-21	식대	00511	수정식당	30,000		165,903,785
09-21	식대	00511	수정식당	30,000		165,933,785
09-21	식대	00511	수정식당	30,000		165,963,785
09-21	식대	00511	수정식당	30,000		165,993,785
09-21	식대	00511	수정식당	30,000		166,023,785
09-21	식대	00511	수정식당	30,000		166,053,785
09-21	식대	00511	수정식당	30,000		166,083,785
09-21	식대	00511	수정식당	30,000		166,113,785
09-21	식대	00511	수정식당	30,000		166,143,785
09-21	식대	00511	수정식당	30,000		166,173,785
09-21	식대	00511	수정식당	30,000		166,203,785
09-21	식대	00511	수정식당	30,000		166,233,785
09-21	식대	00511	수정식당	30,000		166,263,785
09-21	식대	00511	수정식당	30,000		166,293,785
09-21	식대	00511	수정식당	30,000		166,323,785
09-21	식대	00511	수정식당	30,000		166,353,785
09-21	식대	00511	수정식당	30,000		166,383,785
09-21	식대	00511	수정식당	30,000		166,413,785
09-21	식대	00511	수정식당	30,000		166,443,785
09-21	식대	00511	수정식당	30,000		166,473,785
09-21	식대	00511	수정식당	30,000		166,503,785
09-21	식대	00511	수정식당	30,000		166,533,785
09-21	식대	00511	수정식당	30,000		166,563,785
09-21	식대	00511	수정식당	30,000		166,593,785
09-21	식대	00511	수정식당	30,000		166,623,785
09-21	식대	00511	수정식당	30,000		166,653,785
09-21	식대	00511	수정식당	30,000		166,683,785
09-21	식대	00511	수정식당	30,000		166,713,785
09-21	식대	00511	수정식당	30,000		166,743,785
09-21	식대	00511	수정식당	30,000		166,773,785
09-21	식대	00511	수정식당	30,000		166,803,785
09-21	식대	00511	수정식당	30,000		166,833,785
09-21	식대	00511	수정식당	30,000		166,863,785
09-21	식대	00511	수정식당	30,000		166,893,785

계 정 별 원 장

2018.01.01 ~ 2018.12.31

회사명: (유)해남교통

[0511]복리후생비

일 자	적 요	코드	거래처	차 변	대 변	잔 액
09-21	식대	00511	수정식당	30,000		166,923,785
09-21	식대	00511	수정식당	30,000		166,953,785
09-21	식대	00511	수정식당	30,000		166,983,785
09-21	식대	00555	금산식당	30,000		167,013,785
09-21	식대	00555	금산식당	30,000		167,043,785
09-21	식대	00555	금산식당	30,000		167,073,785
09-21	식대	00555	금산식당	30,000		167,103,785
09-21	식대	00555	금산식당	30,000		167,133,785
09-21	식대	00555	금산식당	30,000		167,163,785
09-21	식대	00555	금산식당	30,000		167,193,785
09-21	식대	00555	금산식당	30,000		167,223,785
09-21	식대	00555	금산식당	30,000		167,253,785
09-21	식대	00555	금산식당	30,000		167,283,785
09-21	식대	00555	금산식당	30,000		167,313,785
09-21	식대	00555	금산식당	30,000		167,343,785
09-21	식대	00555	금산식당	30,000		167,373,785
09-21	식대	00555	금산식당	30,000		167,403,785
09-21	식대	00555	금산식당	30,000		167,433,785
09-21	식대	00555	금산식당	30,000		167,463,785
09-21	식대	00555	금산식당	30,000		167,493,785
09-21	식대	00555	금산식당	30,000		167,523,785
09-21	식대	00555	금산식당	30,000		167,553,785
09-21	식대	00555	금산식당	30,000		167,583,785
09-21	식대	00555	금산식당	30,000		167,613,785
09-21	식대	00555	금산식당	30,000		167,643,785
09-21	식대	00555	금산식당	30,000		167,673,785
09-21	식대	00555	금산식당	30,000		167,703,785
09-21	식대	00555	금산식당	30,000		167,733,785
09-21	식대	00555	금산식당	30,000		167,763,785
09-21	식대	00555	금산식당	30,000		167,793,785
09-21	식대	00555	금산식당	30,000		167,823,785
09-21	식대	00555	금산식당	30,000		167,853,785
09-21	식대	00555	금산식당	30,000		167,883,785
09-21	식대	00555	금산식당	30,000		167,913,785
09-21	식대	00555	금산식당	30,000		167,943,785
09-21	식대	00555	금산식당	30,000		167,973,785
09-21	식대	00555	금산식당	30,000		168,003,785
09-21	식대	00555	금산식당	30,000		168,033,785
09-21	식대	00555	금산식당	30,000		168,063,785
09-21	식대	00555	금산식당	30,000		168,093,785
09-21	식대	00555	금산식당	30,000		168,123,785
09-21	식대	00555	금산식당	30,000		168,153,785
09-21	식대	00555	금산식당	30,000		168,183,785
09-21	식대	00555	금산식당	30,000		168,213,785
09-21	식대	00555	금산식당	30,000		168,243,785

계 정 별 원 장

2018.01.01 ~ 2018.12.31

회사명: (유)해남교통

[0511]복리후생비

일 자	적 요	코드	거래처	차 변	대 변	잔 액
09-21	식대	00555	금산식당	30,000		168,273,785
09-21	식대	00555	금산식당	30,000		168,303,785
09-21	식대	00555	금산식당	30,000		168,333,785
09-21	식대	00555	금산식당	30,000		168,363,785
09-21	식대	00555	금산식당	22,500		168,386,285
[월 계]				20,305,000		
[누 계]				168,386,285		
10-01	식대	00511	수정식당	30,000		168,416,285
10-01	식대	00511	수정식당	30,000		168,446,285
10-01	식대	00511	수정식당	30,000		168,476,285
10-01	식대	00511	수정식당	30,000		168,506,285
10-01	식대	00511	수정식당	30,000		168,536,285
10-01	식대	00511	수정식당	30,000		168,566,285
10-01	식대	00511	수정식당	30,000		168,596,285
10-01	식대	00511	수정식당	30,000		168,626,285
10-01	식대	00511	수정식당	30,000		168,656,285
10-01	식대	00511	수정식당	30,000		168,686,285
10-01	식대	00511	수정식당	30,000		168,716,285
10-01	식대	00511	수정식당	30,000		168,746,285
10-01	식대	00511	수정식당	30,000		168,776,285
10-01	식대	00511	수정식당	30,000		168,806,285
10-01	식대	00511	수정식당	30,000		168,836,285
10-01	식대	00511	수정식당	30,000		168,866,285
10-01	식대	00511	수정식당	30,000		168,896,285
10-01	식대	00511	수정식당	30,000		168,926,285
10-01	식대	00511	수정식당	30,000		168,956,285
10-01	식대	00511	수정식당	30,000		168,986,285
10-01	식대	00511	수정식당	30,000		169,016,285
10-01	식대	00511	수정식당	30,000		169,046,285
10-01	식대	00511	수정식당	30,000		169,076,285
10-01	식대	00511	수정식당	30,000		169,106,285
10-01	식대	00511	수정식당	30,000		169,136,285
10-01	식대	00511	수정식당	30,000		169,166,285
10-01	식대	00511	수정식당	30,000		169,196,285
10-01	식대	00511	수정식당	30,000		169,226,285
10-01	식대	00511	수정식당	30,000		169,256,285
10-01	식대	00511	수정식당	30,000		169,286,285
10-01	식대	00511	수정식당	30,000		169,316,285
10-01	식대	00511	수정식당	30,000		169,346,285
10-01	식대	00511	수정식당	30,000		169,376,285
10-01	식대	00511	수정식당	30,000		169,406,285
10-01	식대	00511	수정식당	30,000		169,436,285
10-01	식대	00511	수정식당	30,000		169,466,285
10-01	식대	00511	수정식당	30,000		169,496,285
10-01	식대	00511	수정식당	30,000		169,526,285

계 정 별 원 장

2018.01.01 ~ 2018.12.31

회사명: (유)해남교통

[0511]복리후생비

일 자	적 요	코드	거래처	차 변	대 변	잔 액
10-01	식대	00511	수정식당	30,000		169,556,285
10-01	식대	00511	수정식당	30,000		169,586,285
10-01	식대	00511	수정식당	30,000		169,616,285
10-01	식대	00511	수정식당	30,000		169,646,285
10-01	식대	00511	수정식당	30,000		169,676,285
10-01	식대	00511	수정식당	30,000		169,706,285
10-01	식대	00511	수정식당	30,000		169,736,285
10-01	식대	00511	수정식당	30,000		169,766,285
10-01	식대	00511	수정식당	30,000		169,796,285
10-01	식대	00511	수정식당	30,000		169,826,285
10-01	식대	00511	수정식당	30,000		169,856,285
10-01	식대	00511	수정식당	30,000		169,886,285
10-01	식대	00511	수정식당	30,000		169,916,285
10-01	식대	00511	수정식당	30,000		169,946,285
10-01	식대	00511	수정식당	30,000		169,976,285
10-01	식대	00511	수정식당	30,000		170,006,285
10-01	식대	00511	수정식당	30,000		170,036,285
10-01	식대	00511	수정식당	30,000		170,066,285
10-01	식대	00511	수정식당	30,000		170,096,285
10-01	식대	00511	수정식당	30,000		170,126,285
10-01	식대	00511	수정식당	30,000		170,156,285
10-01	식대	00511	수정식당	30,000		170,186,285
10-01	식대	00511	수정식당	30,000		170,216,285
10-01	식대	00511	수정식당	30,000		170,246,285
10-01	식대	00511	수정식당	30,000		170,276,285
10-01	식대	00511	수정식당	30,000		170,306,285
10-01	식대	00511	수정식당	30,000		170,336,285
10-01	식대	00511	수정식당	30,000		170,366,285
10-01	식대	00511	수정식당	30,000		170,396,285
10-01	식대	00511	수정식당	30,000		170,426,285
10-01	식대	00511	수정식당	30,000		170,456,285
10-01	식대	00511	수정식당	30,000		170,486,285
10-01	식대	00511	수정식당	30,000		170,516,285
10-01	식대	00511	수정식당	30,000		170,546,285
10-01	식대	00511	수정식당	30,000		170,576,285
10-01	식대	00511	수정식당	30,000		170,606,285
10-01	식대	00511	수정식당	30,000		170,636,285
10-01	식대	00511	수정식당	30,000		170,666,285
10-01	식대	00511	수정식당	30,000		170,696,285
10-01	식대	00555	금산식당	30,000		170,726,285
10-01	식대	00555	금산식당	30,000		170,756,285
10-01	식대	00555	금산식당	30,000		170,786,285
10-01	식대	00555	금산식당	30,000		170,816,285
10-01	식대	00555	금산식당	30,000		170,846,285
10-01	식대	00555	금산식당	30,000		170,876,285

계 정 별 원 장

2018.01.01 ~ 2018.12.31

회사명: (유)해남교통

[0511]복리후생비

일 자	적 요	코드	거래처	차 변	대 변	잔 액
10-01	식대	00555	금산식당	30,000		170,906,285
10-01	식대	00555	금산식당	30,000		170,936,285
10-01	식대	00555	금산식당	30,000		170,966,285
10-01	식대	00555	금산식당	30,000		170,996,285
10-01	식대	00555	금산식당	30,000		171,026,285
10-01	식대	00555	금산식당	30,000		171,056,285
10-01	식대	00555	금산식당	30,000		171,086,285
10-01	식대	00555	금산식당	30,000		171,116,285
10-01	식대	00555	금산식당	30,000		171,146,285
10-01	식대	00555	금산식당	30,000		171,176,285
10-01	식대	00555	금산식당	30,000		171,206,285
10-01	식대	00555	금산식당	30,000		171,236,285
10-01	식대	00555	금산식당	30,000		171,266,285
10-01	식대	00555	금산식당	30,000		171,296,285
10-01	식대	00555	금산식당	30,000		171,326,285
10-01	식대	00555	금산식당	30,000		171,356,285
10-01	식대	00555	금산식당	30,000		171,386,285
10-01	식대	00555	금산식당	30,000		171,416,285
10-01	식대	00555	금산식당	30,000		171,446,285
10-01	식대	00555	금산식당	30,000		171,476,285
10-01	식대	00555	금산식당	30,000		171,506,285
10-01	식대	00555	금산식당	30,000		171,536,285
10-01	식대	00555	금산식당	30,000		171,566,285
10-01	식대	00555	금산식당	30,000		171,596,285
10-01	식대	00555	금산식당	30,000		171,626,285
10-01	식대	00555	금산식당	30,000		171,656,285
10-01	식대	00555	금산식당	30,000		171,686,285
10-01	식대	00555	금산식당	30,000		171,716,285
10-01	식대	00555	금산식당	30,000		171,746,285
10-01	식대	00555	금산식당	30,000		171,776,285
10-01	식대	00555	금산식당	30,000		171,806,285
10-01	식대	00555	금산식당	30,000		171,836,285
10-01	식대	00555	금산식당	30,000		171,866,285
10-01	식대	00555	금산식당	30,000		171,896,285
10-01	식대	00555	금산식당	30,000		171,926,285
10-01	식대	00555	금산식당	30,000		171,956,285
10-01	식대	00555	금산식당	30,000		171,986,285
10-01	식대	00555	금산식당	30,000		172,016,285
10-01	식대	00555	금산식당	30,000		172,046,285
10-01	식대	00555	금산식당	22,800		172,069,085
10-01	식대	00556	사랑방식당	30,000		172,099,085
10-01	식대	00556	사랑방식당	30,000		172,129,085
10-01	식대	00556	사랑방식당	30,000		172,159,085
10-01	식대	00556	사랑방식당	30,000		172,189,085
10-01	식대	00556	사랑방식당	30,000		172,219,085

계 정 별 원 장

2018.01.01 ~ 2018.12.31

회사명: (유)해남교통

[0511]복리후생비

일 자	적 요	코드	거래처	차 변	대 변	잔 액
10-01	식대	00556	사랑방식당	30,000		172,249,085
10-01	식대	00556	사랑방식당	30,000		172,279,085
10-01	식대	00556	사랑방식당	30,000		172,309,085
10-01	식대	00556	사랑방식당	30,000		172,339,085
10-01	식대	00556	사랑방식당	30,000		172,369,085
10-01	식대	00556	사랑방식당	30,000		172,399,085
10-01	식대	00556	사랑방식당	30,000		172,429,085
10-01	식대	00556	사랑방식당	30,000		172,459,085
10-01	식대	00556	사랑방식당	30,000		172,489,085
10-01	식대	00556	사랑방식당	30,000		172,519,085
10-01	식대	00556	사랑방식당	30,000		172,549,085
10-01	식대	00556	사랑방식당	30,000		172,579,085
10-01	식대	00556	사랑방식당	30,000		172,609,085
10-01	식대	00556	사랑방식당	30,000		172,639,085
10-01	식대	00556	사랑방식당	30,000		172,669,085
10-01	식대	00556	사랑방식당	30,000		172,699,085
10-01	식대	00556	사랑방식당	30,000		172,729,085
10-01	식대	00556	사랑방식당	30,000		172,759,085
10-01	식대	00556	사랑방식당	30,000		172,789,085
10-01	식대	00556	사랑방식당	30,000		172,819,085
10-01	식대	00556	사랑방식당	30,000		172,849,085
10-01	식대	00556	사랑방식당	30,000		172,879,085
10-01	식대	00556	사랑방식당	30,000		172,909,085
10-01	식대	00556	사랑방식당	30,000		172,939,085
10-01	식대	00556	사랑방식당	30,000		172,969,085
10-01	식대	00556	사랑방식당	30,000		172,999,085
10-01	식대	00556	사랑방식당	30,000		173,029,085
10-01	식대	00556	사랑방식당	30,000		173,059,085
10-01	식대	00556	사랑방식당	30,000		173,089,085
10-01	식대	00556	사랑방식당	30,000		173,119,085
10-01	식대	00556	사랑방식당	30,000		173,149,085
10-01	식대	00556	사랑방식당	30,000		173,179,085
10-01	식대	00556	사랑방식당	30,000		173,209,085
10-01	식대	00556	사랑방식당	30,000		173,239,085
10-01	식대	00556	사랑방식당	30,000		173,269,085
10-01	식대	00556	사랑방식당	30,000		173,299,085
10-01	식대	00556	사랑방식당	30,000		173,329,085
10-01	식대	00556	사랑방식당	30,000		173,359,085
10-01	식대	00556	사랑방식당	30,000		173,389,085
10-01	식대	00556	사랑방식당	30,000		173,419,085
10-01	식대	00556	사랑방식당	30,000		173,449,085
10-01	식대	00556	사랑방식당	30,000		173,479,085
10-01	식대	00556	사랑방식당	30,000		173,509,085
10-01	식대	00556	사랑방식당	30,000		173,539,085
10-01	식대	00556	사랑방식당	30,000		173,569,085

계 정 별 원 장

2018.01.01 ~ 2018.12.31

회사명: (유)해남교통

[0511]복리후생비

일 자	적 요	코드	거래처	차 변	대 변	잔 액
10-01	식대	00556	사랑방식당	30,000		173,599,085
10-01	식대	00556	사랑방식당	30,000		173,629,085
10-01	식대	00556	사랑방식당	30,000		173,659,085
10-01	식대	00556	사랑방식당	30,000		173,689,085
10-01	식대	00556	사랑방식당	30,000		173,719,085
10-01	식대	00556	사랑방식당	30,000		173,749,085
10-01	식대	00556	사랑방식당	30,000		173,779,085
10-01	식대	00556	사랑방식당	7,000		173,786,085
10-04	식대	00557	금호식당	30,000		173,816,085
10-04	식대		금호식당	30,000		173,846,085
10-04	식대		금호식당	30,000		173,876,085
10-04	식대		금호식당	30,000		173,906,085
10-04	식대		금호식당	30,000		173,936,085
10-04	식대		금호식당	10,000		173,946,085
10-10	1809국민건강	01811	국민건강보험공단	6,426,150		180,372,235
10-10	1809고용보험	01811	국민건강보험공단	1,125,065		181,497,300
10-18	식대	00511	수정식당	30,000		181,527,300
10-18	식대	00511	수정식당	30,000		181,557,300
10-18	식대	00511	수정식당	30,000		181,587,300
10-18	식대	00511	수정식당	30,000		181,617,300
10-18	식대	00511	수정식당	30,000		181,647,300
10-18	식대	00511	수정식당	30,000		181,677,300
10-18	식대	00511	수정식당	30,000		181,707,300
10-18	식대	00511	수정식당	30,000		181,737,300
10-18	식대	00511	수정식당	30,000		181,767,300
10-18	식대	00511	수정식당	30,000		181,797,300
10-18	식대	00511	수정식당	30,000		181,827,300
10-18	식대	00511	수정식당	30,000		181,857,300
10-18	식대	00511	수정식당	30,000		181,887,300
10-18	식대	00511	수정식당	30,000		181,917,300
10-18	식대	00511	수정식당	30,000		181,947,300
10-18	식대	00511	수정식당	30,000		181,977,300
10-18	식대	00511	수정식당	30,000		182,007,300
10-18	식대	00511	수정식당	30,000		182,037,300
10-18	식대	00511	수정식당	30,000		182,067,300
10-18	식대	00511	수정식당	30,000		182,097,300
10-18	식대	00511	수정식당	30,000		182,127,300
10-18	식대	00511	수정식당	30,000		182,157,300
10-18	식대	00511	수정식당	30,000		182,187,300
10-18	식대	00511	수정식당	30,000		182,217,300
10-18	식대	00511	수정식당	30,000		182,247,300
10-18	식대	00511	수정식당	30,000		182,277,300
10-18	식대	00511	수정식당	30,000		182,307,300
10-18	식대	00511	수정식당	30,000		182,337,300
10-18	식대	00511	수정식당	30,000		182,367,300

계 정 별 원 장

2018.01.01 ~ 2018.12.31

회사명: (유)해남교통

[0511]복리후생비

일 자	적 요	코드	거래처	차 변	대 변	잔 액
10-18	식대	00511	수정식당	30,000		182,397,300
10-18	식대	00511	수정식당	30,000		182,427,300
10-18	식대	00511	수정식당	30,000		182,457,300
10-18	식대	00511	수정식당	30,000		182,487,300
10-18	식대	00511	수정식당	30,000		182,517,300
10-18	식대	00511	수정식당	30,000		182,547,300
10-18	식대	00511	수정식당	30,000		182,577,300
10-18	식대	00511	수정식당	30,000		182,607,300
10-18	식대	00511	수정식당	30,000		182,637,300
10-18	식대	00511	수정식당	30,000		182,667,300
10-18	식대	00511	수정식당	30,000		182,697,300
10-18	식대	00511	수정식당	30,000		182,727,300
10-18	식대	00511	수정식당	30,000		182,757,300
10-18	식대	00511	수정식당	30,000		182,787,300
10-18	식대	00511	수정식당	30,000		182,817,300
10-18	식대	00511	수정식당	30,000		182,847,300
10-18	식대	00511	수정식당	30,000		182,877,300
10-18	식대	00511	수정식당	30,000		182,907,300
10-18	식대	00511	수정식당	30,000		182,937,300
10-18	식대	00511	수정식당	30,000		182,967,300
10-18	식대	00511	수정식당	30,000		182,997,300
10-18	식대	00511	수정식당	30,000		183,027,300
10-18	식대	00511	수정식당	30,000		183,057,300
10-18	식대	00511	수정식당	30,000		183,087,300
10-18	식대	00511	수정식당	30,000		183,117,300
10-18	식대	00511	수정식당	30,000		183,147,300
10-18	식대	00511	수정식당	30,000		183,177,300
10-18	식대	00511	수정식당	30,000		183,207,300
10-18	식대	00511	수정식당	30,000		183,237,300
10-18	식대	00511	수정식당	30,000		183,267,300
10-18	식대	00511	수정식당	30,000		183,297,300
10-18	식대	00511	수정식당	30,000		183,327,300
10-18	식대	00511	수정식당	30,000		183,357,300
10-18	식대	00511	수정식당	30,000		183,387,300
10-18	식대	00511	수정식당	30,000		183,417,300
10-18	식대	00511	수정식당	30,000		183,447,300
10-18	식대	00511	수정식당	30,000		183,477,300
10-18	식대	00511	수정식당	30,000		183,507,300
10-18	식대	00511	수정식당	30,000		183,537,300
10-18	식대	00511	수정식당	30,000		183,567,300
10-18	식대	00511	수정식당	30,000		183,597,300
10-18	식대	00511	수정식당	30,000		183,627,300
10-18	식대	00511	수정식당	30,000		183,657,300
10-18	식대	00511	수정식당	30,000		183,687,300
10-18	식대	00511	수정식당	30,000		183,717,300

계 정 별 원 장

2018.01.01 ~ 2018.12.31

회사명: (유)해남교통

[0511]복리후생비

일 자	적 요	코드	거래처	차 변	대 변	잔 액
10-18	식대	00511	수정식당	30,000		183,747,300
10-18	식대	00511	수정식당	30,000		183,777,300
10-18	식대	00511	수정식당	30,000		183,807,300
10-18	식대	00511	수정식당	3,300		183,810,600
10-18	식대	00555	금산식당	30,000		183,840,600
10-18	식대	00555	금산식당	30,000		183,870,600
10-18	식대	00555	금산식당	30,000		183,900,600
10-18	식대	00555	금산식당	30,000		183,930,600
10-18	식대	00555	금산식당	30,000		183,960,600
10-18	식대	00555	금산식당	30,000		183,990,600
10-18	식대	00555	금산식당	30,000		184,020,600
10-18	식대	00555	금산식당	30,000		184,050,600
10-18	식대	00555	금산식당	30,000		184,080,600
10-18	식대	00555	금산식당	30,000		184,110,600
10-18	식대	00555	금산식당	30,000		184,140,600
10-18	식대	00555	금산식당	30,000		184,170,600
10-18	식대	00555	금산식당	30,000		184,200,600
10-18	식대	00555	금산식당	30,000		184,230,600
10-18	식대	00555	금산식당	30,000		184,260,600
10-18	식대	00555	금산식당	30,000		184,290,600
10-18	식대	00555	금산식당	30,000		184,320,600
10-18	식대	00555	금산식당	30,000		184,350,600
10-18	식대	00555	금산식당	30,000		184,380,600
10-18	식대	00555	금산식당	30,000		184,410,600
10-18	식대	00555	금산식당	30,000		184,440,600
10-18	식대	00555	금산식당	30,000		184,470,600
10-18	식대	00555	금산식당	30,000		184,500,600
10-18	식대	00555	금산식당	30,000		184,530,600
10-18	식대	00555	금산식당	30,000		184,560,600
10-18	식대	00555	금산식당	30,000		184,590,600
10-18	식대	00555	금산식당	30,000		184,620,600
10-18	식대	00555	금산식당	30,000		184,650,600
10-18	식대	00555	금산식당	30,000		184,680,600
10-18	식대	00555	금산식당	30,000		184,710,600
10-18	식대	00555	금산식당	30,000		184,740,600
10-18	식대	00555	금산식당	30,000		184,770,600
10-18	식대	00555	금산식당	30,000		184,800,600
10-18	식대	00555	금산식당	30,000		184,830,600
10-18	식대	00555	금산식당	30,000		184,860,600
10-18	식대	00555	금산식당	30,000		184,890,600
10-18	식대	00555	금산식당	30,000		184,920,600
10-18	식대	00555	금산식당	30,000		184,950,600
10-18	식대	00555	금산식당	30,000		184,980,600
10-18	식대	00555	금산식당	30,000		185,010,600
10-18	식대	00555	금산식당	30,000		185,040,600

계 정 별 원 장

2018.01.01 ~ 2018.12.31

회사명: (유)해남교통

[0511]복리후생비

일 자	적 요	코드	거래처	차 변	대 변	잔 액
10-18	식대	00555	금산식당	30,000		185,070,600
10-18	식대	00555	금산식당	30,000		185,100,600
10-18	식대	00555	금산식당	30,000		185,130,600
10-18	식대	00555	금산식당	30,000		185,160,600
10-18	식대	00555	금산식당	30,000		185,190,600
10-18	식대	00555	금산식당	9,300		185,199,900
10-22	식대	00511	수정식당	30,000		185,229,900
10-22	식대	00511	수정식당	30,000		185,259,900
10-22	식대	00511	수정식당	30,000		185,289,900
10-22	식대	00511	수정식당	30,000		185,319,900
10-22	식대	00511	수정식당	30,000		185,349,900
10-22	식대	00511	수정식당	30,000		185,379,900
10-22	식대	00511	수정식당	30,000		185,409,900
10-22	식대	00511	수정식당	30,000		185,439,900
10-22	식대	00511	수정식당	30,000		185,469,900
10-22	식대	00511	수정식당	30,000		185,499,900
10-22	식대	00511	수정식당	30,000		185,529,900
10-22	식대	00511	수정식당	30,000		185,559,900
10-22	식대	00511	수정식당	30,000		185,589,900
10-22	식대	00511	수정식당	30,000		185,619,900
10-22	식대	00511	수정식당	30,000		185,649,900
10-22	식대	00511	수정식당	30,000		185,679,900
10-22	식대	00511	수정식당	30,000		185,709,900
10-22	식대	00511	수정식당	30,000		185,739,900
10-22	식대	00511	수정식당	30,000		185,769,900
10-22	식대	00511	수정식당	30,000		185,799,900
10-22	식대	00511	수정식당	30,000		185,829,900
10-22	식대	00511	수정식당	30,000		185,859,900
10-22	식대	00511	수정식당	30,000		185,889,900
10-22	식대	00511	수정식당	30,000		185,919,900
10-22	식대	00511	수정식당	30,000		185,949,900
10-22	식대	00511	수정식당	30,000		185,979,900
10-22	식대	00511	수정식당	30,000		186,009,900
10-22	식대	00511	수정식당	30,000		186,039,900
10-22	식대	00511	수정식당	30,000		186,069,900
10-22	식대	00511	수정식당	30,000		186,099,900
10-22	식대	00511	수정식당	30,000		186,129,900
10-22	식대	00511	수정식당	30,000		186,159,900
10-22	식대	00511	수정식당	30,000		186,189,900
10-22	식대	00511	수정식당	30,000		186,219,900
10-22	식대	00511	수정식당	30,000		186,249,900
10-22	식대	00511	수정식당	30,000		186,279,900
10-22	식대	00511	수정식당	30,000		186,309,900
10-22	식대	00511	수정식당	30,000		186,339,900
10-22	식대	00511	수정식당	30,000		186,369,900

계 정 별 원 장

2018.01.01 ~ 2018.12.31

회사명: (유)해남교통

[0511]복리후생비

일 자	적 요	코드	거래처	차 변	대 변	잔 액
10-22	식대	00511	수정식당	30,000		186,399,900
10-22	식대	00511	수정식당	30,000		186,429,900
10-22	식대	00511	수정식당	30,000		186,459,900
10-22	식대	00511	수정식당	30,000		186,489,900
10-22	식대	00511	수정식당	30,000		186,519,900
10-22	식대	00511	수정식당	30,000		186,549,900
10-22	식대	00511	수정식당	30,000		186,579,900
10-22	식대	00511	수정식당	30,000		186,609,900
10-22	식대	00511	수정식당	30,000		186,639,900
10-22	식대	00511	수정식당	30,000		186,669,900
10-22	식대	00511	수정식당	30,000		186,699,900
10-22	식대	00511	수정식당	30,000		186,729,900
10-22	식대	00511	수정식당	30,000		186,759,900
10-22	식대	00511	수정식당	30,000		186,789,900
10-22	식대	00511	수정식당	30,000		186,819,900
10-22	식대	00511	수정식당	30,000		186,849,900
10-22	식대	00511	수정식당	30,000		186,879,900
10-22	식대	00511	수정식당	30,000		186,909,900
10-22	식대	00511	수정식당	30,000		186,939,900
10-22	식대	00511	수정식당	30,000		186,969,900
10-22	식대	00511	수정식당	30,000		186,999,900
10-22	식대	00511	수정식당	30,000		187,029,900
10-22	식대	00511	수정식당	30,000		187,059,900
10-22	식대	00511	수정식당	30,000		187,089,900
10-22	식대	00511	수정식당	30,000		187,119,900
10-22	식대	00511	수정식당	30,000		187,149,900
10-22	식대	00511	수정식당	30,000		187,179,900
10-22	식대	00511	수정식당	30,000		187,209,900
10-22	식대	00511	수정식당	30,000		187,239,900
10-22	식대	00511	수정식당	30,000		187,269,900
10-22	식대	00511	수정식당	30,000		187,299,900
10-22	식대	00511	수정식당	30,000		187,329,900
10-22	식대	00511	수정식당	30,000		187,359,900
10-22	식대	00511	수정식당	30,000		187,389,900
10-22	식대	00511	수정식당	30,000		187,419,900
10-22	식대	00511	수정식당	30,000		187,449,900
10-22	식대	00511	수정식당	23,700		187,473,600
10-22	식대	00555	금산식당	30,000		187,503,600
10-22	식대	00555	금산식당	30,000		187,533,600
10-22	식대	00555	금산식당	30,000		187,563,600
10-22	식대	00555	금산식당	30,000		187,593,600
10-22	식대	00555	금산식당	30,000		187,623,600
10-22	식대	00555	금산식당	30,000		187,653,600
10-22	식대	00555	금산식당	30,000		187,683,600
10-22	식대	00555	금산식당	30,000		187,713,600

계 정 별 원 장

2018.01.01 ~ 2018.12.31

회사명: (유)해남교통

[0511]복리후생비

일 자	적 요	코드	거래처	차 변	대 변	잔 액
10-22	식대	00555	금산식당	30,000		187,743,600
10-22	식대	00555	금산식당	30,000		187,773,600
10-22	식대	00555	금산식당	30,000		187,803,600
10-22	식대	00555	금산식당	30,000		187,833,600
10-22	식대	00555	금산식당	30,000		187,863,600
10-22	식대	00555	금산식당	30,000		187,893,600
10-22	식대	00555	금산식당	30,000		187,923,600
10-22	식대	00555	금산식당	30,000		187,953,600
10-22	식대	00555	금산식당	30,000		187,983,600
10-22	식대	00555	금산식당	30,000		188,013,600
10-22	식대	00555	금산식당	30,000		188,043,600
10-22	식대	00555	금산식당	30,000		188,073,600
10-22	식대	00555	금산식당	30,000		188,103,600
10-22	식대	00555	금산식당	30,000		188,133,600
10-22	식대	00555	금산식당	30,000		188,163,600
10-22	식대	00555	금산식당	30,000		188,193,600
10-22	식대	00555	금산식당	30,000		188,223,600
10-22	식대	00555	금산식당	30,000		188,253,600
10-22	식대	00555	금산식당	30,000		188,283,600
10-22	식대	00555	금산식당	30,000		188,313,600
10-22	식대	00555	금산식당	30,000		188,343,600
10-22	식대	00555	금산식당	30,000		188,373,600
10-22	식대	00555	금산식당	30,000		188,403,600
10-22	식대	00555	금산식당	30,000		188,433,600
10-22	식대	00555	금산식당	30,000		188,463,600
10-22	식대	00555	금산식당	30,000		188,493,600
10-22	식대	00555	금산식당	30,000		188,523,600
10-22	식대	00555	금산식당	30,000		188,553,600
10-22	식대	00555	금산식당	30,000		188,583,600
10-22	식대	00555	금산식당	30,000		188,613,600
10-22	식대	00555	금산식당	30,000		188,643,600
10-22	식대	00555	금산식당	30,000		188,673,600
10-22	식대	00555	금산식당	30,000		188,703,600
10-22	식대	00555	금산식당	30,000		188,733,600
10-22	식대	00555	금산식당	30,000		188,763,600
10-22	식대	00555	금산식당	30,000		188,793,600
10-22	식대	00555	금산식당	30,000		188,823,600
10-22	식대	00555	금산식당	30,000		188,853,600
10-22	식대	00555	금산식당	30,000		188,883,600
10-22	식대	00555	금산식당	22,200		188,905,800
[월 계]				20,519,515		
[누 계]				188,905,800		
11-01	식대 772식	00511	수정식당	30,000		188,935,800
11-01	식대 772식	00511	수정식당	30,000		188,965,800
11-01	식대 772식	00511	수정식당	30,000		188,995,800

계 정 별 원 장

2018.01.01 ~ 2018.12.31

회사명: (유)해남교통

[0511]복리후생비

일 자	적 요	코드	거래처	차 변	대 변	잔 액
11-01	식대 772식	00511	수정식당	30,000		189,025,800
11-01	식대 772식	00511	수정식당	30,000		189,055,800
11-01	식대 772식	00511	수정식당	30,000		189,085,800
11-01	식대 772식	00511	수정식당	30,000		189,115,800
11-01	식대 772식	00511	수정식당	30,000		189,145,800
11-01	식대 772식	00511	수정식당	30,000		189,175,800
11-01	식대 772식	00511	수정식당	30,000		189,205,800
11-01	식대 772식	00511	수정식당	30,000		189,235,800
11-01	식대 772식	00511	수정식당	30,000		189,265,800
11-01	식대 772식	00511	수정식당	30,000		189,295,800
11-01	식대 772식	00511	수정식당	30,000		189,325,800
11-01	식대 772식	00511	수정식당	30,000		189,355,800
11-01	식대 772식	00511	수정식당	30,000		189,385,800
11-01	식대 772식	00511	수정식당	30,000		189,415,800
11-01	식대 772식	00511	수정식당	30,000		189,445,800
11-01	식대 772식	00511	수정식당	30,000		189,475,800
11-01	식대 772식	00511	수정식당	30,000		189,505,800
11-01	식대 772식	00511	수정식당	30,000		189,535,800
11-01	식대 772식	00511	수정식당	30,000		189,565,800
11-01	식대 772식	00511	수정식당	30,000		189,595,800
11-01	식대 772식	00511	수정식당	30,000		189,625,800
11-01	식대 772식	00511	수정식당	30,000		189,655,800
11-01	식대 772식	00511	수정식당	30,000		189,685,800
11-01	식대 772식	00511	수정식당	30,000		189,715,800
11-01	식대 772식	00511	수정식당	30,000		189,745,800
11-01	식대 772식	00511	수정식당	30,000		189,775,800
11-01	식대 772식	00511	수정식당	30,000		189,805,800
11-01	식대 772식	00511	수정식당	30,000		189,835,800
11-01	식대 772식	00511	수정식당	30,000		189,865,800
11-01	식대 772식	00511	수정식당	30,000		189,895,800
11-01	식대 772식	00511	수정식당	30,000		189,925,800
11-01	식대 772식	00511	수정식당	30,000		189,955,800
11-01	식대 772식	00511	수정식당	30,000		189,985,800
11-01	식대 772식	00511	수정식당	30,000		190,015,800
11-01	식대 772식	00511	수정식당	30,000		190,045,800
11-01	식대 772식	00511	수정식당	30,000		190,075,800
11-01	식대 772식	00511	수정식당	30,000		190,105,800
11-01	식대 772식	00511	수정식당	30,000		190,135,800
11-01	식대 772식	00511	수정식당	30,000		190,165,800
11-01	식대 772식	00511	수정식당	30,000		190,195,800
11-01	식대 772식	00511	수정식당	30,000		190,225,800
11-01	식대 772식	00511	수정식당	30,000		190,255,800
11-01	식대 772식	00511	수정식당	30,000		190,285,800
11-01	식대 772식	00511	수정식당	30,000		190,315,800
11-01	식대 772식	00511	수정식당	30,000		190,345,800

계 정 별 원 장

2018.01.01 ~ 2018.12.31

회사명: (유)해남교통

[0511]복리후생비

일 자	적 요	코드	거래처	차 변	대 변	잔 액
11-01	식대 772식	00511	수정식당	30,000		190,375,800
11-01	식대 772식	00511	수정식당	30,000		190,405,800
11-01	식대 772식	00511	수정식당	30,000		190,435,800
11-01	식대 772식	00511	수정식당	30,000		190,465,800
11-01	식대 772식	00511	수정식당	30,000		190,495,800
11-01	식대 772식	00511	수정식당	30,000		190,525,800
11-01	식대 772식	00511	수정식당	30,000		190,555,800
11-01	식대 772식	00511	수정식당	30,000		190,585,800
11-01	식대 772식	00511	수정식당	30,000		190,615,800
11-01	식대 772식	00511	수정식당	30,000		190,645,800
11-01	식대 772식	00511	수정식당	30,000		190,675,800
11-01	식대 772식	00511	수정식당	30,000		190,705,800
11-01	식대 772식	00511	수정식당	30,000		190,735,800
11-01	식대 772식	00511	수정식당	30,000		190,765,800
11-01	식대 772식	00511	수정식당	30,000		190,795,800
11-01	식대 772식	00511	수정식당	30,000		190,825,800
11-01	식대 772식	00511	수정식당	30,000		190,855,800
11-01	식대 772식	00511	수정식당	30,000		190,885,800
11-01	식대 772식	00511	수정식당	30,000		190,915,800
11-01	식대 772식	00511	수정식당	30,000		190,945,800
11-01	식대 772식	00511	수정식당	30,000		190,975,800
11-01	식대 772식	00511	수정식당	30,000		191,005,800
11-01	식대 772식	00511	수정식당	30,000		191,035,800
11-01	식대 772식	00511	수정식당	30,000		191,065,800
11-01	식대 772식	00511	수정식당	30,000		191,095,800
11-01	식대 772식	00511	수정식당	30,000		191,125,800
11-01	식대 772식	00511	수정식당	30,000		191,155,800
11-01	식대 772식	00511	수정식당	30,000		191,185,800
11-01	식대 772식	00511	수정식당	30,000		191,215,800
11-01	식대 772식	00511	수정식당	30,000		191,245,800
11-01	식대 772식	00511	수정식당	30,000		191,275,800
11-01	식대 772식	00511	수정식당	30,000		191,305,800
11-01	식대 772식	00511	수정식당	30,000		191,335,800
11-01	식대 772식	00511	수정식당	30,000		191,365,800
11-01	식대 772식	00511	수정식당	30,000		191,395,800
11-01	식대 772식	00511	수정식당	30,000		191,425,800
11-01	식대 772식	00511	수정식당	27,600		191,453,400
11-01	식대	00555	금산식당	30,000		191,483,400
11-01	식대	00555	금산식당	30,000		191,513,400
11-01	식대	00555	금산식당	30,000		191,543,400
11-01	식대	00555	금산식당	30,000		191,573,400
11-01	식대	00555	금산식당	30,000		191,603,400
11-01	식대	00555	금산식당	30,000		191,633,400
11-01	식대	00555	금산식당	30,000		191,663,400
11-01	식대	00555	금산식당	30,000		191,693,400

계 정 별 원 장

2018.01.01 ~ 2018.12.31

회사명: (유)해남교통

[0511]복리후생비

일 자	적 요	코드	거래처	차 변	대 변	잔 액
11-01	식대	00555	금산식당	30,000		191,723,400
11-01	식대	00555	금산식당	30,000		191,753,400
11-01	식대	00555	금산식당	30,000		191,783,400
11-01	식대	00555	금산식당	30,000		191,813,400
11-01	식대	00555	금산식당	30,000		191,843,400
11-01	식대	00555	금산식당	30,000		191,873,400
11-01	식대	00555	금산식당	30,000		191,903,400
11-01	식대	00555	금산식당	30,000		191,933,400
11-01	식대	00555	금산식당	30,000		191,963,400
11-01	식대	00555	금산식당	30,000		191,993,400
11-01	식대	00555	금산식당	30,000		192,023,400
11-01	식대	00555	금산식당	30,000		192,053,400
11-01	식대	00555	금산식당	30,000		192,083,400
11-01	식대	00555	금산식당	30,000		192,113,400
11-01	식대	00555	금산식당	30,000		192,143,400
11-01	식대	00555	금산식당	30,000		192,173,400
11-01	식대	00555	금산식당	30,000		192,203,400
11-01	식대	00555	금산식당	30,000		192,233,400
11-01	식대	00555	금산식당	30,000		192,263,400
11-01	식대	00555	금산식당	30,000		192,293,400
11-01	식대	00555	금산식당	30,000		192,323,400
11-01	식대	00555	금산식당	30,000		192,353,400
11-01	식대	00555	금산식당	30,000		192,383,400
11-01	식대	00555	금산식당	30,000		192,413,400
11-01	식대	00555	금산식당	30,000		192,443,400
11-01	식대	00555	금산식당	30,000		192,473,400
11-01	식대	00555	금산식당	30,000		192,503,400
11-01	식대	00555	금산식당	30,000		192,533,400
11-01	식대	00555	금산식당	30,000		192,563,400
11-01	식대	00555	금산식당	30,000		192,593,400
11-01	식대	00555	금산식당	30,000		192,623,400
11-01	식대	00555	금산식당	30,000		192,653,400
11-01	식대	00555	금산식당	30,000		192,683,400
11-01	식대	00555	금산식당	30,000		192,713,400
11-01	식대	00555	금산식당	30,000		192,743,400
11-01	식대	00555	금산식당	30,000		192,773,400
11-01	식대	00555	금산식당	30,000		192,803,400
11-01	식대	00555	금산식당	30,000		192,833,400
11-01	식대	00555	금산식당	30,000		192,863,400
11-01	식대	00555	금산식당	30,000		192,893,400
11-01	식대	00555	금산식당	30,000		192,923,400
11-01	식대	00555	금산식당	11,700		192,935,100
11-01	식대 772식	00556	사랑방식당	30,000		192,965,100
11-01	식대 772식	00556	사랑방식당	30,000		192,995,100
11-01	식대 772식	00556	사랑방식당	30,000		193,025,100

계 정 별 원 장

2018.01.01 ~ 2018.12.31

회사명: (유)해남교통

[0511]복리후생비

일 자	적 요	코드	거래처	차 변	대 변	잔 액
11-01	식대 772식	00556	사랑방식당	30,000		193,055,100
11-01	식대 772식	00556	사랑방식당	30,000		193,085,100
11-01	식대 772식	00556	사랑방식당	30,000		193,115,100
11-01	식대 772식	00556	사랑방식당	30,000		193,145,100
11-01	식대 772식	00556	사랑방식당	30,000		193,175,100
11-01	식대 772식	00556	사랑방식당	30,000		193,205,100
11-01	식대 772식	00556	사랑방식당	30,000		193,235,100
11-01	식대 772식	00556	사랑방식당	30,000		193,265,100
11-01	식대 772식	00556	사랑방식당	30,000		193,295,100
11-01	식대 772식	00556	사랑방식당	30,000		193,325,100
11-01	식대 772식	00556	사랑방식당	30,000		193,355,100
11-01	식대 772식	00556	사랑방식당	30,000		193,385,100
11-01	식대 772식	00556	사랑방식당	30,000		193,415,100
11-01	식대 772식	00556	사랑방식당	30,000		193,445,100
11-01	식대 772식	00556	사랑방식당	30,000		193,475,100
11-01	식대 772식	00556	사랑방식당	30,000		193,505,100
11-01	식대 772식	00556	사랑방식당	30,000		193,535,100
11-01	식대 772식	00556	사랑방식당	30,000		193,565,100
11-01	식대 772식	00556	사랑방식당	30,000		193,595,100
11-01	식대 772식	00556	사랑방식당	30,000		193,625,100
11-01	식대 772식	00556	사랑방식당	30,000		193,655,100
11-01	식대 772식	00556	사랑방식당	30,000		193,685,100
11-01	식대 772식	00556	사랑방식당	30,000		193,715,100
11-01	식대 772식	00556	사랑방식당	30,000		193,745,100
11-01	식대 772식	00556	사랑방식당	30,000		193,775,100
11-01	식대 772식	00556	사랑방식당	30,000		193,805,100
11-01	식대 772식	00556	사랑방식당	30,000		193,835,100
11-01	식대 772식	00556	사랑방식당	30,000		193,865,100
11-01	식대 772식	00556	사랑방식당	30,000		193,895,100
11-01	식대 772식	00556	사랑방식당	30,000		193,925,100
11-01	식대 772식	00556	사랑방식당	30,000		193,955,100
11-01	식대 772식	00556	사랑방식당	30,000		193,985,100
11-01	식대 772식	00556	사랑방식당	30,000		194,015,100
11-01	식대 772식	00556	사랑방식당	30,000		194,045,100
11-01	식대 772식	00556	사랑방식당	30,000		194,075,100
11-01	식대 772식	00556	사랑방식당	30,000		194,105,100
11-01	식대 772식	00556	사랑방식당	30,000		194,135,100
11-01	식대 772식	00556	사랑방식당	30,000		194,165,100
11-01	식대 772식	00556	사랑방식당	30,000		194,195,100
11-01	식대 772식	00556	사랑방식당	30,000		194,225,100
11-01	식대 772식	00556	사랑방식당	30,000		194,255,100
11-01	식대 772식	00556	사랑방식당	30,000		194,285,100
11-01	식대 772식	00556	사랑방식당	30,000		194,315,100
11-01	식대 772식	00556	사랑방식당	30,000		194,345,100
11-01	식대 772식	00556	사랑방식당	30,000		194,375,100

계 정 별 원 장

2018.01.01 ~ 2018.12.31

회사명: (유)해남교통

[0511]복리후생비

일 자	적 요	코드	거래처	차 변	대 변	잔 액
11-01	식대 772식	00556	사랑방식당	30,000		194,405,100
11-01	식대 772식	00556	사랑방식당	30,000		194,435,100
11-01	식대 772식	00556	사랑방식당	30,000		194,465,100
11-01	식대 772식	00556	사랑방식당	30,000		194,495,100
11-01	식대 772식	00556	사랑방식당	30,000		194,525,100
11-01	식대 772식	00556	사랑방식당	30,000		194,555,100
11-01	식대 772식	00556	사랑방식당	30,000		194,585,100
11-01	식대 772식	00556	사랑방식당	30,000		194,615,100
11-01	식대 772식	00556	사랑방식당	30,000		194,645,100
11-01	식대 772식	00556	사랑방식당	30,000		194,675,100
11-01	식대 772식	00556	사랑방식당	30,000		194,705,100
11-01	식대 772식	00556	사랑방식당	1,000		194,706,100
11-02	식대	00557	금호식당	30,000		194,736,100
11-02	식대	00557	금호식당	30,000		194,766,100
11-02	식대	00557	금호식당	30,000		194,796,100
11-02	식대	00557	금호식당	30,000		194,826,100
11-02	식대	00557	금호식당	30,000		194,856,100
11-02	식대	00557	금호식당	25,000		194,881,100
11-12	1810국민건강	01811	국민건강보험공단	5,118,250		199,999,350
11-12	1810고용보험	01811	국민건강보험공단	1,506,160		201,505,510
11-13	식대 703식	00511	수정식당	30,000		201,535,510
11-13	식대 703식	00511	수정식당	30,000		201,565,510
11-13	식대 703식	00511	수정식당	30,000		201,595,510
11-13	식대 703식	00511	수정식당	30,000		201,625,510
11-13	식대 703식	00511	수정식당	30,000		201,655,510
11-13	식대 703식	00511	수정식당	30,000		201,685,510
11-13	식대 703식	00511	수정식당	30,000		201,715,510
11-13	식대 703식	00511	수정식당	30,000		201,745,510
11-13	식대 703식	00511	수정식당	30,000		201,775,510
11-13	식대 703식	00511	수정식당	30,000		201,805,510
11-13	식대 703식	00511	수정식당	30,000		201,835,510
11-13	식대 703식	00511	수정식당	30,000		201,865,510
11-13	식대 703식	00511	수정식당	30,000		201,895,510
11-13	식대 703식	00511	수정식당	30,000		201,925,510
11-13	식대 703식	00511	수정식당	30,000		201,955,510
11-13	식대 703식	00511	수정식당	30,000		201,985,510
11-13	식대 703식	00511	수정식당	30,000		202,015,510
11-13	식대 703식	00511	수정식당	30,000		202,045,510
11-13	식대 703식	00511	수정식당	30,000		202,075,510
11-13	식대 703식	00511	수정식당	30,000		202,105,510
11-13	식대 703식	00511	수정식당	30,000		202,135,510
11-13	식대 703식	00511	수정식당	30,000		202,165,510
11-13	식대 703식	00511	수정식당	30,000		202,195,510
11-13	식대 703식	00511	수정식당	30,000		202,225,510
11-13	식대 703식	00511	수정식당	30,000		202,255,510

계 정 별 원 장

2018.01.01 ~ 2018.12.31

회사명: (유)해남교통

[0511]복리후생비

일 자	적 요	코드	거래처	차 변	대 변	잔 액
11-13	식대 703식	00511	수정식당	30,000		202,285,510
11-13	식대 703식	00511	수정식당	30,000		202,315,510
11-13	식대 703식	00511	수정식당	30,000		202,345,510
11-13	식대 703식	00511	수정식당	30,000		202,375,510
11-13	식대 703식	00511	수정식당	30,000		202,405,510
11-13	식대 703식	00511	수정식당	30,000		202,435,510
11-13	식대 703식	00511	수정식당	30,000		202,465,510
11-13	식대 703식	00511	수정식당	30,000		202,495,510
11-13	식대 703식	00511	수정식당	30,000		202,525,510
11-13	식대 703식	00511	수정식당	30,000		202,555,510
11-13	식대 703식	00511	수정식당	30,000		202,585,510
11-13	식대 703식	00511	수정식당	30,000		202,615,510
11-13	식대 703식	00511	수정식당	30,000		202,645,510
11-13	식대 703식	00511	수정식당	30,000		202,675,510
11-13	식대 703식	00511	수정식당	30,000		202,705,510
11-13	식대 703식	00511	수정식당	30,000		202,735,510
11-13	식대 703식	00511	수정식당	30,000		202,765,510
11-13	식대 703식	00511	수정식당	30,000		202,795,510
11-13	식대 703식	00511	수정식당	30,000		202,825,510
11-13	식대 703식	00511	수정식당	30,000		202,855,510
11-13	식대 703식	00511	수정식당	30,000		202,885,510
11-13	식대 703식	00511	수정식당	30,000		202,915,510
11-13	식대 703식	00511	수정식당	30,000		202,945,510
11-13	식대 703식	00511	수정식당	30,000		202,975,510
11-13	식대 703식	00511	수정식당	30,000		203,005,510
11-13	식대 703식	00511	수정식당	30,000		203,035,510
11-13	식대 703식	00511	수정식당	30,000		203,065,510
11-13	식대 703식	00511	수정식당	30,000		203,095,510
11-13	식대 703식	00511	수정식당	30,000		203,125,510
11-13	식대 703식	00511	수정식당	30,000		203,155,510
11-13	식대 703식	00511	수정식당	30,000		203,185,510
11-13	식대 703식	00511	수정식당	30,000		203,215,510
11-13	식대 703식	00511	수정식당	30,000		203,245,510
11-13	식대 703식	00511	수정식당	30,000		203,275,510
11-13	식대 703식	00511	수정식당	30,000		203,305,510
11-13	식대 703식	00511	수정식당	30,000		203,335,510
11-13	식대 703식	00511	수정식당	30,000		203,365,510
11-13	식대 703식	00511	수정식당	30,000		203,395,510
11-13	식대 703식	00511	수정식당	30,000		203,425,510
11-13	식대 703식	00511	수정식당	30,000		203,455,510
11-13	식대 703식	00511	수정식당	30,000		203,485,510
11-13	식대 703식	00511	수정식당	30,000		203,515,510
11-13	식대 703식	00511	수정식당	30,000		203,545,510
11-13	식대 703식	00511	수정식당	30,000		203,575,510
11-13	식대 703식	00511	수정식당	30,000		203,605,510

계 정 별 원 장

2018.01.01 ~ 2018.12.31

회사명: (유)해남교통

[0511]복리후생비

일 자	적 요	코드	거래처	차 변	대 변	잔 액
11-13	식대 703식	00511	수정식당	30,000		203,635,510
11-13	식대 703식	00511	수정식당	30,000		203,665,510
11-13	식대 703식	00511	수정식당	30,000		203,695,510
11-13	식대 703식	00511	수정식당	30,000		203,725,510
11-13	식대 703식	00511	수정식당	30,000		203,755,510
11-13	식대 703식	00511	수정식당	30,000		203,785,510
11-13	식대 703식	00511	수정식당	30,000		203,815,510
11-13	식대 703식	00511	수정식당	9,900		203,825,410
11-21	식대 704식	00511	수정식당	30,000		203,855,410
11-21	식대 704식	00511	수정식당	30,000		203,885,410
11-21	식대 704식	00511	수정식당	30,000		203,915,410
11-21	식대 704식	00511	수정식당	30,000		203,945,410
11-21	식대 704식	00511	수정식당	30,000		203,975,410
11-21	식대 704식	00511	수정식당	30,000		204,005,410
11-21	식대 704식	00511	수정식당	30,000		204,035,410
11-21	식대 704식	00511	수정식당	30,000		204,065,410
11-21	식대 704식	00511	수정식당	30,000		204,095,410
11-21	식대 704식	00511	수정식당	30,000		204,125,410
11-21	식대 704식	00511	수정식당	30,000		204,155,410
11-21	식대 704식	00511	수정식당	30,000		204,185,410
11-21	식대 704식	00511	수정식당	30,000		204,215,410
11-21	식대 704식	00511	수정식당	30,000		204,245,410
11-21	식대 704식	00511	수정식당	30,000		204,275,410
11-21	식대 704식	00511	수정식당	30,000		204,305,410
11-21	식대 704식	00511	수정식당	30,000		204,335,410
11-21	식대 704식	00511	수정식당	30,000		204,365,410
11-21	식대 704식	00511	수정식당	30,000		204,395,410
11-21	식대 704식	00511	수정식당	30,000		204,425,410
11-21	식대 704식	00511	수정식당	30,000		204,455,410
11-21	식대 704식	00511	수정식당	30,000		204,485,410
11-21	식대 704식	00511	수정식당	30,000		204,515,410
11-21	식대 704식	00511	수정식당	30,000		204,545,410
11-21	식대 704식	00511	수정식당	30,000		204,575,410
11-21	식대 704식	00511	수정식당	30,000		204,605,410
11-21	식대 704식	00511	수정식당	30,000		204,635,410
11-21	식대 704식	00511	수정식당	30,000		204,665,410
11-21	식대 704식	00511	수정식당	30,000		204,695,410
11-21	식대 704식	00511	수정식당	30,000		204,725,410
11-21	식대 704식	00511	수정식당	30,000		204,755,410
11-21	식대 704식	00511	수정식당	30,000		204,785,410
11-21	식대 704식	00511	수정식당	30,000		204,815,410
11-21	식대 704식	00511	수정식당	30,000		204,845,410
11-21	식대 704식	00511	수정식당	30,000		204,875,410
11-21	식대 704식	00511	수정식당	30,000		204,905,410
11-21	식대 704식	00511	수정식당	30,000		204,935,410

계 정 별 원 장

2018.01.01 ~ 2018.12.31

회사명: (유)해남교통

[0511]복리후생비

일 자	적 요	코드	거래처	차 변	대 변	잔 액
11-21	식대 704식	00511	수정식당	30,000		204,965,410
11-21	식대 704식	00511	수정식당	30,000		204,995,410
11-21	식대 704식	00511	수정식당	30,000		205,025,410
11-21	식대 704식	00511	수정식당	30,000		205,055,410
11-21	식대 704식	00511	수정식당	30,000		205,085,410
11-21	식대 704식	00511	수정식당	30,000		205,115,410
11-21	식대 704식	00511	수정식당	30,000		205,145,410
11-21	식대 704식	00511	수정식당	30,000		205,175,410
11-21	식대 704식	00511	수정식당	30,000		205,205,410
11-21	식대 704식	00511	수정식당	30,000		205,235,410
11-21	식대 704식	00511	수정식당	30,000		205,265,410
11-21	식대 704식	00511	수정식당	30,000		205,295,410
11-21	식대 704식	00511	수정식당	30,000		205,325,410
11-21	식대 704식	00511	수정식당	30,000		205,355,410
11-21	식대 704식	00511	수정식당	30,000		205,385,410
11-21	식대 704식	00511	수정식당	30,000		205,415,410
11-21	식대 704식	00511	수정식당	30,000		205,445,410
11-21	식대 704식	00511	수정식당	30,000		205,475,410
11-21	식대 704식	00511	수정식당	30,000		205,505,410
11-21	식대 704식	00511	수정식당	30,000		205,535,410
11-21	식대 704식	00511	수정식당	30,000		205,565,410
11-21	식대 704식	00511	수정식당	30,000		205,595,410
11-21	식대 704식	00511	수정식당	30,000		205,625,410
11-21	식대 704식	00511	수정식당	30,000		205,655,410
11-21	식대 704식	00511	수정식당	30,000		205,685,410
11-21	식대 704식	00511	수정식당	30,000		205,715,410
11-21	식대 704식	00511	수정식당	30,000		205,745,410
11-21	식대 704식	00511	수정식당	30,000		205,775,410
11-21	식대 704식	00511	수정식당	30,000		205,805,410
11-21	식대 704식	00511	수정식당	30,000		205,835,410
11-21	식대 704식	00511	수정식당	30,000		205,865,410
11-21	식대 704식	00511	수정식당	30,000		205,895,410
11-21	식대 704식	00511	수정식당	30,000		205,925,410
11-21	식대 704식	00511	수정식당	30,000		205,955,410
11-21	식대 704식	00511	수정식당	30,000		205,985,410
11-21	식대 704식	00511	수정식당	30,000		206,015,410
11-21	식대 704식	00511	수정식당	30,000		206,045,410
11-21	식대 704식	00511	수정식당	30,000		206,075,410
11-21	식대 704식	00511	수정식당	30,000		206,105,410
11-21	식대 704식	00511	수정식당	30,000		206,135,410
11-21	식대 704식	00511	수정식당	13,200		206,148,610
11-21	식대 393식	00555	금산식당	30,000		206,178,610
11-21	식대 393식	00555	금산식당	30,000		206,208,610
11-21	식대 393식	00555	금산식당	30,000		206,238,610
11-21	식대 393식	00555	금산식당	30,000		206,268,610

계 정 별 원 장

2018.01.01 ~ 2018.12.31

회사명: (유)해남교통

[0511]복리후생비

일 자	적 요	코드	거래처	차 변	대 변	잔 액
11-21	식대 393식	00555	금산식당	30,000		206,298,610
11-21	식대 393식	00555	금산식당	30,000		206,328,610
11-21	식대 393식	00555	금산식당	30,000		206,358,610
11-21	식대 393식	00555	금산식당	30,000		206,388,610
11-21	식대 393식	00555	금산식당	30,000		206,418,610
11-21	식대 393식	00555	금산식당	30,000		206,448,610
11-21	식대 393식	00555	금산식당	30,000		206,478,610
11-21	식대 393식	00555	금산식당	30,000		206,508,610
11-21	식대 393식	00555	금산식당	30,000		206,538,610
11-21	식대 393식	00555	금산식당	30,000		206,568,610
11-21	식대 393식	00555	금산식당	30,000		206,598,610
11-21	식대 393식	00555	금산식당	30,000		206,628,610
11-21	식대 393식	00555	금산식당	30,000		206,658,610
11-21	식대 393식	00555	금산식당	30,000		206,688,610
11-21	식대 393식	00555	금산식당	30,000		206,718,610
11-21	식대 393식	00555	금산식당	30,000		206,748,610
11-21	식대 393식	00555	금산식당	30,000		206,778,610
11-21	식대 393식	00555	금산식당	30,000		206,808,610
11-21	식대 393식	00555	금산식당	30,000		206,838,610
11-21	식대 393식	00555	금산식당	30,000		206,868,610
11-21	식대 393식	00555	금산식당	30,000		206,898,610
11-21	식대 393식	00555	금산식당	30,000		206,928,610
11-21	식대 393식	00555	금산식당	30,000		206,958,610
11-21	식대 393식	00555	금산식당	30,000		206,988,610
11-21	식대 393식	00555	금산식당	30,000		207,018,610
11-21	식대 393식	00555	금산식당	30,000		207,048,610
11-21	식대 393식	00555	금산식당	30,000		207,078,610
11-21	식대 393식	00555	금산식당	30,000		207,108,610
11-21	식대 393식	00555	금산식당	30,000		207,138,610
11-21	식대 393식	00555	금산식당	30,000		207,168,610
11-21	식대 393식	00555	금산식당	30,000		207,198,610
11-21	식대 393식	00555	금산식당	30,000		207,228,610
11-21	식대 393식	00555	금산식당	30,000		207,258,610
11-21	식대 393식	00555	금산식당	30,000		207,288,610
11-21	식대 393식	00555	금산식당	30,000		207,318,610
11-21	식대 393식	00555	금산식당	30,000		207,348,610
11-21	식대 393식	00555	금산식당	30,000		207,378,610
11-21	식대 393식	00555	금산식당	30,000		207,408,610
11-21	식대 393식	00555	금산식당	30,000		207,438,610
11-21	식대 393식	00555	금산식당	6,900		207,445,510
[월 계]				18,539,710		
[누 계]				207,445,510		
12-03	식대 717식	00511	수정식당	30,000		207,475,510
12-03	식대 717식	00511	수정식당	30,000		207,505,510
12-03	식대 717식	00511	수정식당	30,000		207,535,510

계 정 별 원 장

2018.01.01 ~ 2018.12.31

회사명: (유)해남교통

[0511]복리후생비

일 자	적 요	코드	거래처	차 변	대 변	잔 액
12-03	식대 717식	00511	수정식당	30,000		207,565,510
12-03	식대 717식	00511	수정식당	30,000		207,595,510
12-03	식대 717식	00511	수정식당	30,000		207,625,510
12-03	식대 717식	00511	수정식당	30,000		207,655,510
12-03	식대 717식	00511	수정식당	30,000		207,685,510
12-03	식대 717식	00511	수정식당	30,000		207,715,510
12-03	식대 717식	00511	수정식당	30,000		207,745,510
12-03	식대 717식	00511	수정식당	30,000		207,775,510
12-03	식대 717식	00511	수정식당	30,000		207,805,510
12-03	식대 717식	00511	수정식당	30,000		207,835,510
12-03	식대 717식	00511	수정식당	30,000		207,865,510
12-03	식대 717식	00511	수정식당	30,000		207,895,510
12-03	식대 717식	00511	수정식당	30,000		207,925,510
12-03	식대 717식	00511	수정식당	30,000		207,955,510
12-03	식대 717식	00511	수정식당	30,000		207,985,510
12-03	식대 717식	00511	수정식당	30,000		208,015,510
12-03	식대 717식	00511	수정식당	30,000		208,045,510
12-03	식대 717식	00511	수정식당	30,000		208,075,510
12-03	식대 717식	00511	수정식당	30,000		208,105,510
12-03	식대 717식	00511	수정식당	30,000		208,135,510
12-03	식대 717식	00511	수정식당	30,000		208,165,510
12-03	식대 717식	00511	수정식당	30,000		208,195,510
12-03	식대 717식	00511	수정식당	30,000		208,225,510
12-03	식대 717식	00511	수정식당	30,000		208,255,510
12-03	식대 717식	00511	수정식당	30,000		208,285,510
12-03	식대 717식	00511	수정식당	30,000		208,315,510
12-03	식대 717식	00511	수정식당	30,000		208,345,510
12-03	식대 717식	00511	수정식당	30,000		208,375,510
12-03	식대 717식	00511	수정식당	30,000		208,405,510
12-03	식대 717식	00511	수정식당	30,000		208,435,510
12-03	식대 717식	00511	수정식당	30,000		208,465,510
12-03	식대 717식	00511	수정식당	30,000		208,495,510
12-03	식대 717식	00511	수정식당	30,000		208,525,510
12-03	식대 717식	00511	수정식당	30,000		208,555,510
12-03	식대 717식	00511	수정식당	30,000		208,585,510
12-03	식대 717식	00511	수정식당	30,000		208,615,510
12-03	식대 717식	00511	수정식당	30,000		208,645,510
12-03	식대 717식	00511	수정식당	30,000		208,675,510
12-03	식대 717식	00511	수정식당	30,000		208,705,510
12-03	식대 717식	00511	수정식당	30,000		208,735,510
12-03	식대 717식	00511	수정식당	30,000		208,765,510
12-03	식대 717식	00511	수정식당	30,000		208,795,510
12-03	식대 717식	00511	수정식당	30,000		208,825,510
12-03	식대 717식	00511	수정식당	30,000		208,855,510
12-03	식대 717식	00511	수정식당	30,000		208,885,510

계 정 별 원 장

2018.01.01 ~ 2018.12.31

회사명: (유)해남교통

[0511]복리후생비

일 자	적 요	코드	거래처	차 변	대 변	잔 액
12-03	식대 717식	00511	수정식당	30,000		208,915,510
12-03	식대 717식	00511	수정식당	30,000		208,945,510
12-03	식대 717식	00511	수정식당	30,000		208,975,510
12-03	식대 717식	00511	수정식당	30,000		209,005,510
12-03	식대 717식	00511	수정식당	30,000		209,035,510
12-03	식대 717식	00511	수정식당	30,000		209,065,510
12-03	식대 717식	00511	수정식당	30,000		209,095,510
12-03	식대 717식	00511	수정식당	30,000		209,125,510
12-03	식대 717식	00511	수정식당	30,000		209,155,510
12-03	식대 717식	00511	수정식당	30,000		209,185,510
12-03	식대 717식	00511	수정식당	30,000		209,215,510
12-03	식대 717식	00511	수정식당	30,000		209,245,510
12-03	식대 717식	00511	수정식당	30,000		209,275,510
12-03	식대 717식	00511	수정식당	30,000		209,305,510
12-03	식대 717식	00511	수정식당	30,000		209,335,510
12-03	식대 717식	00511	수정식당	30,000		209,365,510
12-03	식대 717식	00511	수정식당	30,000		209,395,510
12-03	식대 717식	00511	수정식당	30,000		209,425,510
12-03	식대 717식	00511	수정식당	30,000		209,455,510
12-03	식대 717식	00511	수정식당	30,000		209,485,510
12-03	식대 717식	00511	수정식당	30,000		209,515,510
12-03	식대 717식	00511	수정식당	30,000		209,545,510
12-03	식대 717식	00511	수정식당	30,000		209,575,510
12-03	식대 717식	00511	수정식당	30,000		209,605,510
12-03	식대 717식	00511	수정식당	30,000		209,635,510
12-03	식대 717식	00511	수정식당	30,000		209,665,510
12-03	식대 717식	00511	수정식당	30,000		209,695,510
12-03	식대 717식	00511	수정식당	30,000		209,725,510
12-03	식대 717식	00511	수정식당	30,000		209,755,510
12-03	식대 717식	00511	수정식당	30,000		209,785,510
12-03	식대 717식	00511	수정식당	26,100		209,811,610
12-03	식대 394식	00555	금산식당	30,000		209,841,610
12-03	식대 394식	00555	금산식당	30,000		209,871,610
12-03	식대 394식	00555	금산식당	30,000		209,901,610
12-03	식대 394식	00555	금산식당	30,000		209,931,610
12-03	식대 394식	00555	금산식당	30,000		209,961,610
12-03	식대 394식	00555	금산식당	30,000		209,991,610
12-03	식대 394식	00555	금산식당	30,000		210,021,610
12-03	식대 394식	00555	금산식당	30,000		210,051,610
12-03	식대 394식	00555	금산식당	30,000		210,081,610
12-03	식대 394식	00555	금산식당	30,000		210,111,610
12-03	식대 394식	00555	금산식당	30,000		210,141,610
12-03	식대 394식	00555	금산식당	30,000		210,171,610
12-03	식대 394식	00555	금산식당	30,000		210,201,610
12-03	식대 394식	00555	금산식당	30,000		210,231,610

계 정 별 원 장

2018.01.01 ~ 2018.12.31

회사명: (유)해남교통

[0511]복리후생비

일 자	적 요	코드	거래처	차 변	대 변	잔 액
12-03	식대 394식	00555	금산식당	30,000		210,261,610
12-03	식대 394식	00555	금산식당	30,000		210,291,610
12-03	식대 394식	00555	금산식당	30,000		210,321,610
12-03	식대 394식	00555	금산식당	30,000		210,351,610
12-03	식대 394식	00555	금산식당	30,000		210,381,610
12-03	식대 394식	00555	금산식당	30,000		210,411,610
12-03	식대 394식	00555	금산식당	30,000		210,441,610
12-03	식대 394식	00555	금산식당	30,000		210,471,610
12-03	식대 394식	00555	금산식당	30,000		210,501,610
12-03	식대 394식	00555	금산식당	30,000		210,531,610
12-03	식대 394식	00555	금산식당	30,000		210,561,610
12-03	식대 394식	00555	금산식당	30,000		210,591,610
12-03	식대 394식	00555	금산식당	30,000		210,621,610
12-03	식대 394식	00555	금산식당	30,000		210,651,610
12-03	식대 394식	00555	금산식당	30,000		210,681,610
12-03	식대 394식	00555	금산식당	30,000		210,711,610
12-03	식대 394식	00555	금산식당	30,000		210,741,610
12-03	식대 394식	00555	금산식당	30,000		210,771,610
12-03	식대 394식	00555	금산식당	30,000		210,801,610
12-03	식대 394식	00555	금산식당	30,000		210,831,610
12-03	식대 394식	00555	금산식당	30,000		210,861,610
12-03	식대 394식	00555	금산식당	30,000		210,891,610
12-03	식대 394식	00555	금산식당	30,000		210,921,610
12-03	식대 394식	00555	금산식당	30,000		210,951,610
12-03	식대 394식	00555	금산식당	30,000		210,981,610
12-03	식대 394식	00555	금산식당	30,000		211,011,610
12-03	식대 394식	00555	금산식당	30,000		211,041,610
12-03	식대 394식	00555	금산식당	30,000		211,071,610
12-03	식대 394식	00555	금산식당	30,000		211,101,610
12-03	식대 394식	00555	금산식당	10,200		211,111,810
12-03	식대	00556	사랑방식당	30,000		211,141,810
12-03	식대	00556	사랑방식당	30,000		211,171,810
12-03	식대	00556	사랑방식당	30,000		211,201,810
12-03	식대	00556	사랑방식당	30,000		211,231,810
12-03	식대	00556	사랑방식당	30,000		211,261,810
12-03	식대	00556	사랑방식당	30,000		211,291,810
12-03	식대	00556	사랑방식당	30,000		211,321,810
12-03	식대	00556	사랑방식당	30,000		211,351,810
12-03	식대	00556	사랑방식당	30,000		211,381,810
12-03	식대	00556	사랑방식당	30,000		211,411,810
12-03	식대	00556	사랑방식당	30,000		211,441,810
12-03	식대	00556	사랑방식당	30,000		211,471,810
12-03	식대	00556	사랑방식당	30,000		211,501,810
12-03	식대	00556	사랑방식당	30,000		211,531,810
12-03	식대	00556	사랑방식당	30,000		211,561,810

계 정 별 원 장

2018.01.01 ~ 2018.12.31

회사명: (유)해남교통

[0511]복리후생비

일 자	적 요	코드	거래처	차 변	대 변	잔 액
12-03	식대	00556	사랑방식당	30,000		211,591,810
12-03	식대	00556	사랑방식당	30,000		211,621,810
12-03	식대	00556	사랑방식당	30,000		211,651,810
12-03	식대	00556	사랑방식당	30,000		211,681,810
12-03	식대	00556	사랑방식당	30,000		211,711,810
12-03	식대	00556	사랑방식당	30,000		211,741,810
12-03	식대	00556	사랑방식당	30,000		211,771,810
12-03	식대	00556	사랑방식당	30,000		211,801,810
12-03	식대	00556	사랑방식당	30,000		211,831,810
12-03	식대	00556	사랑방식당	30,000		211,861,810
12-03	식대	00556	사랑방식당	30,000		211,891,810
12-03	식대	00556	사랑방식당	30,000		211,921,810
12-03	식대	00556	사랑방식당	30,000		211,951,810
12-03	식대	00556	사랑방식당	30,000		211,981,810
12-03	식대	00556	사랑방식당	30,000		212,011,810
12-03	식대	00556	사랑방식당	30,000		212,041,810
12-03	식대	00556	사랑방식당	30,000		212,071,810
12-03	식대	00556	사랑방식당	30,000		212,101,810
12-03	식대	00556	사랑방식당	30,000		212,131,810
12-03	식대	00556	사랑방식당	30,000		212,161,810
12-03	식대	00556	사랑방식당	30,000		212,191,810
12-03	식대	00556	사랑방식당	30,000		212,221,810
12-03	식대	00556	사랑방식당	30,000		212,251,810
12-03	식대	00556	사랑방식당	30,000		212,281,810
12-03	식대	00556	사랑방식당	30,000		212,311,810
12-03	식대	00556	사랑방식당	30,000		212,341,810
12-03	식대	00556	사랑방식당	30,000		212,371,810
12-03	식대	00556	사랑방식당	30,000		212,401,810
12-03	식대	00556	사랑방식당	30,000		212,431,810
12-03	식대	00556	사랑방식당	30,000		212,461,810
12-03	식대	00556	사랑방식당	30,000		212,491,810
12-03	식대	00556	사랑방식당	30,000		212,521,810
12-03	식대	00556	사랑방식당	30,000		212,551,810
12-03	식대	00556	사랑방식당	30,000		212,581,810
12-03	식대	00556	사랑방식당	30,000		212,611,810
12-03	식대	00556	사랑방식당	30,000		212,641,810
12-03	식대	00556	사랑방식당	30,000		212,671,810
12-03	식대	00556	사랑방식당	30,000		212,701,810
12-03	식대	00556	사랑방식당	30,000		212,731,810
12-03	식대	00556	사랑방식당	30,000		212,761,810
12-03	식대	00556	사랑방식당	30,000		212,791,810
12-03	식대	00556	사랑방식당	30,000		212,821,810
12-03	식대	00556	사랑방식당	7,000		212,828,810
12-05	식대	00557	금호식당	30,000		212,858,810
12-05	식대	00557	금호식당	30,000		212,888,810

계 정 별 원 장

2018.01.01 ~ 2018.12.31

회사명: (유)해남교통

[0511]복리후생비

일 자	적 요	코드	거래처	차 변	대 변	잔 액
12-05	식대	00557	금호식당	30,000		212,918,810
12-05	식대	00557	금호식당	30,000		212,948,810
12-05	식대	00557	금호식당	30,000		212,978,810
12-05	식대	00557	금호식당	20,000		212,998,810
12-10	1811 국민건강	01811	국민건강보험공단	5,202,000		218,200,810
12-10	1811 고용보험	01811	국민건강보험공단	1,188,345		219,389,155
12-12	식대 747식	00511	수정식당	30,000		219,419,155
12-12	식대 747식	00511	수정식당	30,000		219,449,155
12-12	식대 747식	00511	수정식당	30,000		219,479,155
12-12	식대 747식	00511	수정식당	30,000		219,509,155
12-12	식대 747식	00511	수정식당	30,000		219,539,155
12-12	식대 747식	00511	수정식당	30,000		219,569,155
12-12	식대 747식	00511	수정식당	30,000		219,599,155
12-12	식대 747식	00511	수정식당	30,000		219,629,155
12-12	식대 747식	00511	수정식당	30,000		219,659,155
12-12	식대 747식	00511	수정식당	30,000		219,689,155
12-12	식대 747식	00511	수정식당	30,000		219,719,155
12-12	식대 747식	00511	수정식당	30,000		219,749,155
12-12	식대 747식	00511	수정식당	30,000		219,779,155
12-12	식대 747식	00511	수정식당	30,000		219,809,155
12-12	식대 747식	00511	수정식당	30,000		219,839,155
12-12	식대 747식	00511	수정식당	30,000		219,869,155
12-12	식대 747식	00511	수정식당	30,000		219,899,155
12-12	식대 747식	00511	수정식당	30,000		219,929,155
12-12	식대 747식	00511	수정식당	30,000		219,959,155
12-12	식대 747식	00511	수정식당	30,000		219,989,155
12-12	식대 747식	00511	수정식당	30,000		220,019,155
12-12	식대 747식	00511	수정식당	30,000		220,049,155
12-12	식대 747식	00511	수정식당	30,000		220,079,155
12-12	식대 747식	00511	수정식당	30,000		220,109,155
12-12	식대 747식	00511	수정식당	30,000		220,139,155
12-12	식대 747식	00511	수정식당	30,000		220,169,155
12-12	식대 747식	00511	수정식당	30,000		220,199,155
12-12	식대 747식	00511	수정식당	30,000		220,229,155
12-12	식대 747식	00511	수정식당	30,000		220,259,155
12-12	식대 747식	00511	수정식당	30,000		220,289,155
12-12	식대 747식	00511	수정식당	30,000		220,319,155
12-12	식대 747식	00511	수정식당	30,000		220,349,155
12-12	식대 747식	00511	수정식당	30,000		220,379,155
12-12	식대 747식	00511	수정식당	30,000		220,409,155
12-12	식대 747식	00511	수정식당	30,000		220,439,155
12-12	식대 747식	00511	수정식당	30,000		220,469,155
12-12	식대 747식	00511	수정식당	30,000		220,499,155
12-12	식대 747식	00511	수정식당	30,000		220,529,155
12-12	식대 747식	00511	수정식당	30,000		220,559,155

계 정 별 원 장

2018.01.01 ~ 2018.12.31

회사명: (유)해남교통

[0511]복리후생비

일 자	적 요	코드	거래처	차 변	대 변	잔 액
12-12	식대 747식	00511	수정식당	30,000		220,589,155
12-12	식대 747식	00511	수정식당	30,000		220,619,155
12-12	식대 747식	00511	수정식당	30,000		220,649,155
12-12	식대 747식	00511	수정식당	30,000		220,679,155
12-12	식대 747식	00511	수정식당	30,000		220,709,155
12-12	식대 747식	00511	수정식당	30,000		220,739,155
12-12	식대 747식	00511	수정식당	30,000		220,769,155
12-12	식대 747식	00511	수정식당	30,000		220,799,155
12-12	식대 747식	00511	수정식당	30,000		220,829,155
12-12	식대 747식	00511	수정식당	30,000		220,859,155
12-12	식대 747식	00511	수정식당	30,000		220,889,155
12-12	식대 747식	00511	수정식당	30,000		220,919,155
12-12	식대 747식	00511	수정식당	30,000		220,949,155
12-12	식대 747식	00511	수정식당	30,000		220,979,155
12-12	식대 747식	00511	수정식당	30,000		221,009,155
12-12	식대 747식	00511	수정식당	30,000		221,039,155
12-12	식대 747식	00511	수정식당	30,000		221,069,155
12-12	식대 747식	00511	수정식당	30,000		221,099,155
12-12	식대 747식	00511	수정식당	30,000		221,129,155
12-12	식대 747식	00511	수정식당	30,000		221,159,155
12-12	식대 747식	00511	수정식당	30,000		221,189,155
12-12	식대 747식	00511	수정식당	30,000		221,219,155
12-12	식대 747식	00511	수정식당	30,000		221,249,155
12-12	식대 747식	00511	수정식당	30,000		221,279,155
12-12	식대 747식	00511	수정식당	30,000		221,309,155
12-12	식대 747식	00511	수정식당	30,000		221,339,155
12-12	식대 747식	00511	수정식당	30,000		221,369,155
12-12	식대 747식	00511	수정식당	30,000		221,399,155
12-12	식대 747식	00511	수정식당	30,000		221,429,155
12-12	식대 747식	00511	수정식당	30,000		221,459,155
12-12	식대 747식	00511	수정식당	30,000		221,489,155
12-12	식대 747식	00511	수정식당	3,000		221,492,155
12-12	식대 747식	00511	수정식당	30,000		221,522,155
12-12	식대 747식	00511	수정식당	30,000		221,552,155
12-12	식대 747식	00511	수정식당	30,000		221,582,155
12-12	식대 747식	00511	수정식당	30,000		221,612,155
12-12	식대 747식	00511	수정식당	30,000		221,642,155
12-12	식대 747식	00511	수정식당	30,000		221,672,155
12-12	식대 747식	00511	수정식당	30,000		221,702,155
12-12	식대 747식	00511	수정식당	30,000		221,732,155
12-12	식대 747식	00511	수정식당	30,000		221,762,155
12-12	식대 747식	00511	수정식당	30,000		221,792,155
12-12	식대 747식	00511	수정식당	30,000		221,822,155
12-12	식대 747식	00511	수정식당	30,000		221,852,155
12-12	식대 747식	00511	수정식당	2,100		221,854,255

계 정 별 원 장

2018.01.01 ~ 2018.12.31

회사명: (유)해남교통

[0511]복리후생비

일 자	적 요	코드	거래처	차 변	대 변	잔 액
12-12	식대 354식	00555	금산식당	30,000		221,884,255
12-12	식대 354식	00555	금산식당	30,000		221,914,255
12-12	식대 354식	00555	금산식당	30,000		221,944,255
12-12	식대 354식	00555	금산식당	30,000		221,974,255
12-12	식대 354식	00555	금산식당	30,000		222,004,255
12-12	식대 354식	00555	금산식당	30,000		222,034,255
12-12	식대 354식	00555	금산식당	30,000		222,064,255
12-12	식대 354식	00555	금산식당	30,000		222,094,255
12-12	식대 354식	00555	금산식당	30,000		222,124,255
12-12	식대 354식	00555	금산식당	30,000		222,154,255
12-12	식대 354식	00555	금산식당	30,000		222,184,255
12-12	식대 354식	00555	금산식당	30,000		222,214,255
12-12	식대 354식	00555	금산식당	30,000		222,244,255
12-12	식대 354식	00555	금산식당	30,000		222,274,255
12-12	식대 354식	00555	금산식당	30,000		222,304,255
12-12	식대 354식	00555	금산식당	30,000		222,334,255
12-12	식대 354식	00555	금산식당	30,000		222,364,255
12-12	식대 354식	00555	금산식당	30,000		222,394,255
12-12	식대 354식	00555	금산식당	30,000		222,424,255
12-12	식대 354식	00555	금산식당	30,000		222,454,255
12-12	식대 354식	00555	금산식당	30,000		222,484,255
12-12	식대 354식	00555	금산식당	30,000		222,514,255
12-12	식대 354식	00555	금산식당	30,000		222,544,255
12-12	식대 354식	00555	금산식당	30,000		222,574,255
12-12	식대 354식	00555	금산식당	30,000		222,604,255
12-12	식대 354식	00555	금산식당	30,000		222,634,255
12-12	식대 354식	00555	금산식당	30,000		222,664,255
12-12	식대 354식	00555	금산식당	30,000		222,694,255
12-12	식대 354식	00555	금산식당	30,000		222,724,255
12-12	식대 354식	00555	금산식당	30,000		222,754,255
12-12	식대 354식	00555	금산식당	30,000		222,784,255
12-12	식대 354식	00555	금산식당	30,000		222,814,255
12-12	식대 354식	00555	금산식당	30,000		222,844,255
12-12	식대 354식	00555	금산식당	30,000		222,874,255
12-12	식대 354식	00555	금산식당	30,000		222,904,255
12-12	식대 354식	00555	금산식당	30,000		222,934,255
12-12	식대 354식	00555	금산식당	30,000		222,964,255
12-12	식대 354식	00555	금산식당	30,000		222,994,255
12-12	식대 354식	00555	금산식당	28,200		223,022,455
12-26	12.11~20 식대	00511	수정식당	30,000		223,052,455
12-26	12.11~20 식대	00511	수정식당	30,000		223,082,455
12-26	12.11~20 식대	00511	수정식당	30,000		223,112,455
12-26	12.11~20 식대	00511	수정식당	30,000		223,142,455
12-26	12.11~20 식대	00511	수정식당	30,000		223,172,455
12-26	12.11~20 식대	00511	수정식당	30,000		223,202,455

계 정 별 원 장

2018.01.01 ~ 2018.12.31

회사명: (유)해남교통

[0511]복리후생비

일 자	적 요	코드	거래처	차 변	대 변	잔 액
12-26	12.11~20 식대	00511	수정식당	30,000		223,232,455
12-26	12.11~20 식대	00511	수정식당	30,000		223,262,455
12-26	12.11~20 식대	00511	수정식당	30,000		223,292,455
12-26	12.11~20 식대	00511	수정식당	30,000		223,322,455
12-26	12.11~20 식대	00511	수정식당	30,000		223,352,455
12-26	12.11~20 식대	00511	수정식당	30,000		223,382,455
12-26	12.11~20 식대	00511	수정식당	30,000		223,412,455
12-26	12.11~20 식대	00511	수정식당	30,000		223,442,455
12-26	12.11~20 식대	00511	수정식당	30,000		223,472,455
12-26	12.11~20 식대	00511	수정식당	30,000		223,502,455
12-26	12.11~20 식대	00511	수정식당	30,000		223,532,455
12-26	12.11~20 식대	00511	수정식당	30,000		223,562,455
12-26	12.11~20 식대	00511	수정식당	30,000		223,592,455
12-26	12.11~20 식대	00511	수정식당	30,000		223,622,455
12-26	12.11~20 식대	00511	수정식당	30,000		223,652,455
12-26	12.11~20 식대	00511	수정식당	30,000		223,682,455
12-26	12.11~20 식대	00511	수정식당	30,000		223,712,455
12-26	12.11~20 식대	00511	수정식당	30,000		223,742,455
12-26	12.11~20 식대	00511	수정식당	30,000		223,772,455
12-26	12.11~20 식대	00511	수정식당	30,000		223,802,455
12-26	12.11~20 식대	00511	수정식당	30,000		223,832,455
12-26	12.11~20 식대	00511	수정식당	30,000		223,862,455
12-26	12.11~20 식대	00511	수정식당	30,000		223,892,455
12-26	12.11~20 식대	00511	수정식당	30,000		223,922,455
12-26	12.11~20 식대	00511	수정식당	30,000		223,952,455
12-26	12.11~20 식대	00511	수정식당	30,000		223,982,455
12-26	12.11~20 식대	00511	수정식당	30,000		224,012,455
12-26	12.11~20 식대	00511	수정식당	30,000		224,042,455
12-26	12.11~20 식대	00511	수정식당	30,000		224,072,455
12-26	12.11~20 식대	00511	수정식당	30,000		224,102,455
12-26	12.11~20 식대	00511	수정식당	30,000		224,132,455
12-26	12.11~20 식대	00511	수정식당	30,000		224,162,455
12-26	12.11~20 식대	00511	수정식당	30,000		224,192,455
12-26	12.11~20 식대	00511	수정식당	30,000		224,222,455
12-26	12.11~20 식대	00511	수정식당	30,000		224,252,455
12-26	12.11~20 식대	00511	수정식당	30,000		224,282,455
12-26	12.11~20 식대	00511	수정식당	30,000		224,312,455
12-26	12.11~20 식대	00511	수정식당	30,000		224,342,455
12-26	12.11~20 식대	00511	수정식당	30,000		224,372,455
12-26	12.11~20 식대	00511	수정식당	30,000		224,402,455
12-26	12.11~20 식대	00511	수정식당	30,000		224,432,455
12-26	12.11~20 식대	00511	수정식당	30,000		224,462,455
12-26	12.11~20 식대	00511	수정식당	30,000		224,492,455
12-26	12.11~20 식대	00511	수정식당	30,000		224,522,455
12-26	12.11~20 식대	00511	수정식당	30,000		224,552,455

계 정 별 원 장

2018.01.01 ~ 2018.12.31

회사명: (유)해남교통

[0511]복리후생비

일 자	적 요	코드	거래처	차 변	대 변	잔 액
12-26	12.11~20 식대	00511	수정식당	30,000		224,582,455
12-26	12.11~20 식대	00511	수정식당	30,000		224,612,455
12-26	12.11~20 식대	00511	수정식당	30,000		224,642,455
12-26	12.11~20 식대	00511	수정식당	30,000		224,672,455
12-26	12.11~20 식대	00511	수정식당	30,000		224,702,455
12-26	12.11~20 식대	00511	수정식당	30,000		224,732,455
12-26	12.11~20 식대	00511	수정식당	30,000		224,762,455
12-26	12.11~20 식대	00511	수정식당	30,000		224,792,455
12-26	12.11~20 식대	00511	수정식당	30,000		224,822,455
12-26	12.11~20 식대	00511	수정식당	30,000		224,852,455
12-26	12.11~20 식대	00511	수정식당	30,000		224,882,455
12-26	12.11~20 식대	00511	수정식당	30,000		224,912,455
12-26	12.11~20 식대	00511	수정식당	30,000		224,942,455
12-26	12.11~20 식대	00511	수정식당	30,000		224,972,455
12-26	12.11~20 식대	00511	수정식당	30,000		225,002,455
12-26	12.11~20 식대	00511	수정식당	30,000		225,032,455
12-26	12.11~20 식대	00511	수정식당	30,000		225,062,455
12-26	12.11~20 식대	00511	수정식당	30,000		225,092,455
12-26	12.11~20 식대	00511	수정식당	30,000		225,122,455
12-26	12.11~20 식대	00511	수정식당	30,000		225,152,455
12-26	12.11~20 식대	00511	수정식당	30,000		225,182,455
12-26	12.11~20 식대	00511	수정식당	30,000		225,212,455
12-26	12.11~20 식대	00511	수정식당	30,000		225,242,455
12-26	12.11~20 식대	00511	수정식당	30,000		225,272,455
12-26	12.11~20 식대	00511	수정식당	30,000		225,302,455
12-26	12.11~20 식대	00511	수정식당	30,000		225,332,455
12-26	12.11~20 식대	00511	수정식당	30,000		225,362,455
12-26	12.11~20 식대	00511	수정식당	30,000		225,392,455
12-26	12.11~20 식대	00511	수정식당	30,000		225,422,455
12-26	12.11~20 식대	00511	수정식당	30,000		225,452,455
12-26	12.11~20 식대	00511	수정식당	30,000		225,482,455
12-26	12.11~20 식대	00511	수정식당	11,700		225,494,155
12-26	12.11~20 식대	00555	금산식당	30,000		225,524,155
12-26	12.11~20 식대	00555	금산식당	30,000		225,554,155
12-26	12.11~20 식대	00555	금산식당	30,000		225,584,155
12-26	12.11~20 식대	00555	금산식당	30,000		225,614,155
12-26	12.11~20 식대	00555	금산식당	30,000		225,644,155
12-26	12.11~20 식대	00555	금산식당	30,000		225,674,155
12-26	12.11~20 식대	00555	금산식당	30,000		225,704,155
12-26	12.11~20 식대	00555	금산식당	30,000		225,734,155
12-26	12.11~20 식대	00555	금산식당	30,000		225,764,155
12-26	12.11~20 식대	00555	금산식당	30,000		225,794,155
12-26	12.11~20 식대	00555	금산식당	30,000		225,824,155
12-26	12.11~20 식대	00555	금산식당	30,000		225,854,155
12-26	12.11~20 식대	00555	금산식당	30,000		225,884,155

계 정 별 원 장

2018.01.01 ~ 2018.12.31

회사명: (유)해남교통

[0511]복리후생비

일 자	적 요	코드	거래처	차 변	대 변	잔 액
12-26	12.11~20 식대	00555	금산식당	30,000		225,914,155
12-26	12.11~20 식대	00555	금산식당	30,000		225,944,155
12-26	12.11~20 식대	00555	금산식당	30,000		225,974,155
12-26	12.11~20 식대	00555	금산식당	30,000		226,004,155
12-26	12.11~20 식대	00555	금산식당	30,000		226,034,155
12-26	12.11~20 식대	00555	금산식당	30,000		226,064,155
12-26	12.11~20 식대	00555	금산식당	30,000		226,094,155
12-26	12.11~20 식대	00555	금산식당	30,000		226,124,155
12-26	12.11~20 식대	00555	금산식당	30,000		226,154,155
12-26	12.11~20 식대	00555	금산식당	30,000		226,184,155
12-26	12.11~20 식대	00555	금산식당	30,000		226,214,155
12-26	12.11~20 식대	00555	금산식당	30,000		226,244,155
12-26	12.11~20 식대	00555	금산식당	30,000		226,274,155
12-26	12.11~20 식대	00555	금산식당	30,000		226,304,155
12-26	12.11~20 식대	00555	금산식당	30,000		226,334,155
12-26	12.11~20 식대	00555	금산식당	30,000		226,364,155
12-26	12.11~20 식대	00555	금산식당	30,000		226,394,155
12-26	12.11~20 식대	00555	금산식당	30,000		226,424,155
12-26	12.11~20 식대	00555	금산식당	30,000		226,454,155
12-26	12.11~20 식대	00555	금산식당	30,000		226,484,155
12-26	12.11~20 식대	00555	금산식당	30,000		226,514,155
12-26	12.11~20 식대	00555	금산식당	30,000		226,544,155
12-26	12.11~20 식대	00555	금산식당	30,000		226,574,155
12-26	12.11~20 식대	00555	금산식당	30,000		226,604,155
12-26	12.11~20 식대	00555	금산식당	30,000		226,634,155
12-26	12.11~20 식대	00555	금산식당	30,000		226,664,155
12-26	12.11~20 식대	00555	금산식당	30,000		226,694,155
12-26	12.11~20 식대	00555	금산식당	30,000		226,724,155
12-26	12.11~20 식대	00555	금산식당	900		226,725,055
12-28	박금영 2018년 급여인상차액	00367	급여	356,636		227,081,691
12-30	운전원근무복(동복)	00161	필동사	2,750,000		229,831,691
12-31	12월 식대	00511	수정식당	30,000		229,861,691
12-31	12월 식대		수정식당	30,000		229,891,691
12-31	12월 식대		수정식당	30,000		229,921,691
12-31	12월 식대		수정식당	30,000		229,951,691
12-31	12월 식대		수정식당	30,000		229,981,691
12-31	12월 식대		수정식당	30,000		230,011,691
12-31	12월 식대		수정식당	30,000		230,041,691
12-31	12월 식대		수정식당	30,000		230,071,691
12-31	12월 식대		수정식당	30,000		230,101,691
12-31	12월 식대		수정식당	30,000		230,131,691
12-31	12월 식대		수정식당	30,000		230,161,691
12-31	12월 식대		수정식당	30,000		230,191,691
12-31	12월 식대		수정식당	30,000		230,221,691
12-31	12월 식대		수정식당	30,000		230,251,691

계 정 별 원 장

2018.01.01 ~ 2018.12.31

회사명: (유)해남교통

[0511]복리후생비

일 자	적 요	코드	거래처	차 변	대 변	잔 액
12-31	12월 식대		수정식당	30,000		230,281,691
12-31	12월 식대		수정식당	30,000		230,311,691
12-31	12월 식대		수정식당	30,000		230,341,691
12-31	12월 식대		수정식당	30,000		230,371,691
12-31	12월 식대		수정식당	30,000		230,401,691
12-31	12월 식대		수정식당	30,000		230,431,691
12-31	12월 식대		수정식당	30,000		230,461,691
12-31	12월 식대		수정식당	30,000		230,491,691
12-31	12월 식대		수정식당	30,000		230,521,691
12-31	12월 식대		수정식당	30,000		230,551,691
12-31	12월 식대		수정식당	30,000		230,581,691
12-31	12월 식대		수정식당	30,000		230,611,691
12-31	12월 식대		수정식당	30,000		230,641,691
12-31	12월 식대		수정식당	30,000		230,671,691
12-31	12월 식대		수정식당	30,000		230,701,691
12-31	12월 식대		수정식당	30,000		230,731,691
12-31	12월 식대		수정식당	30,000		230,761,691
12-31	12월 식대		수정식당	30,000		230,791,691
12-31	12월 식대		수정식당	30,000		230,821,691
12-31	12월 식대		수정식당	30,000		230,851,691
12-31	12월 식대		수정식당	30,000		230,881,691
12-31	12월 식대		수정식당	30,000		230,911,691
12-31	12월 식대		수정식당	30,000		230,941,691
12-31	12월 식대		수정식당	30,000		230,971,691
12-31	12월 식대		수정식당	30,000		231,001,691
12-31	12월 식대		수정식당	30,000		231,031,691
12-31	12월 식대		수정식당	30,000		231,061,691
12-31	12월 식대		수정식당	30,000		231,091,691
12-31	12월 식대		수정식당	30,000		231,121,691
12-31	12월 식대		수정식당	30,000		231,151,691
12-31	12월 식대		수정식당	30,000		231,181,691
12-31	12월 식대		수정식당	30,000		231,211,691
12-31	12월 식대		수정식당	30,000		231,241,691
12-31	12월 식대		수정식당	30,000		231,271,691
12-31	12월 식대		수정식당	30,000		231,301,691
12-31	12월 식대		수정식당	30,000		231,331,691
12-31	12월 식대		수정식당	30,000		231,361,691
12-31	12월 식대		수정식당	30,000		231,391,691
12-31	12월 식대		수정식당	30,000		231,421,691
12-31	12월 식대		수정식당	30,000		231,451,691
12-31	12월 식대		수정식당	30,000		231,481,691
12-31	12월 식대		수정식당	30,000		231,511,691
12-31	12월 식대		수정식당	30,000		231,541,691
12-31	12월 식대		수정식당	30,000		231,571,691
12-31	12월 식대		수정식당	30,000		231,601,691

계 정 별 원 장

2018.01.01 ~ 2018.12.31

회사명: (유)해남교통

[0511]복리후생비

일 자	적 요	코드	거래처	차 변	대 변	잔 액
12-31	12월 식대		수정식당	30,000		231,631,691
12-31	12월 식대		수정식당	30,000		231,661,691
12-31	12월 식대		수정식당	30,000		231,691,691
12-31	12월 식대		수정식당	30,000		231,721,691
12-31	12월 식대		수정식당	30,000		231,751,691
12-31	12월 식대		수정식당	30,000		231,781,691
12-31	12월 식대		수정식당	30,000		231,811,691
12-31	12월 식대		수정식당	30,000		231,841,691
12-31	12월 식대		수정식당	30,000		231,871,691
12-31	12월 식대		수정식당	30,000		231,901,691
12-31	12월 식대		수정식당	30,000		231,931,691
12-31	12월 식대		수정식당	30,000		231,961,691
12-31	12월 식대		수정식당	30,000		231,991,691
12-31	12월 식대		수정식당	30,000		232,021,691
12-31	12월 식대		수정식당	30,000		232,051,691
12-31	12월 식대		수정식당	30,000		232,081,691
12-31	12월 식대		수정식당	30,000		232,111,691
12-31	12월 식대		수정식당	30,000		232,141,691
12-31	12월 식대		수정식당	30,000		232,171,691
12-31	12월 식대		수정식당	30,000		232,201,691
12-31	12월 식대		수정식당	30,000		232,231,691
12-31	12월 식대		수정식당	30,000		232,261,691
12-31	12월 식대		수정식당	30,000		232,291,691
12-31	12월 식대		수정식당	30,000		232,321,691
12-31	12월 식대		수정식당	30,000		232,351,691
12-31	12월 식대		수정식당	30,000		232,381,691
12-31	12월 식대		수정식당	27,500		232,409,191
12-31	12월 식대		금산식당	30,000		232,439,191
12-31	12월 식대		금산식당	30,000		232,469,191
12-31	12월 식대		금산식당	30,000		232,499,191
12-31	12월 식대		금산식당	30,000		232,529,191
12-31	12월 식대		금산식당	30,000		232,559,191
12-31	12월 식대		금산식당	30,000		232,589,191
12-31	12월 식대		금산식당	30,000		232,619,191
12-31	12월 식대		금산식당	30,000		232,649,191
12-31	12월 식대		금산식당	30,000		232,679,191
12-31	12월 식대		금산식당	30,000		232,709,191
12-31	12월 식대		금산식당	30,000		232,739,191
12-31	12월 식대		금산식당	30,000		232,769,191
12-31	12월 식대		금산식당	30,000		232,799,191
12-31	12월 식대		금산식당	30,000		232,829,191
12-31	12월 식대		금산식당	30,000		232,859,191
12-31	12월 식대		금산식당	30,000		232,889,191
12-31	12월 식대		금산식당	30,000		232,919,191
12-31	12월 식대		금산식당	30,000		232,949,191

계 정 별 원 장

2018.01.01 ~ 2018.12.31

회사명: (유)해남교통

[0511]복리후생비

일 자	적 요	코드	거래처	차 변	대 변	잔 액
12-31	12월 식대		금산식당	30,000		232,979,191
12-31	12월 식대		금산식당	30,000		233,009,191
12-31	12월 식대		금산식당	30,000		233,039,191
12-31	12월 식대		금산식당	30,000		233,069,191
12-31	12월 식대		금산식당	30,000		233,099,191
12-31	12월 식대		금산식당	30,000		233,129,191
12-31	12월 식대		금산식당	30,000		233,159,191
12-31	12월 식대		금산식당	30,000		233,189,191
12-31	12월 식대		금산식당	30,000		233,219,191
12-31	12월 식대		금산식당	30,000		233,249,191
12-31	12월 식대		금산식당	30,000		233,279,191
12-31	12월 식대		금산식당	30,000		233,309,191
12-31	12월 식대		금산식당	30,000		233,339,191
12-31	12월 식대		금산식당	30,000		233,369,191
12-31	12월 식대		금산식당	30,000		233,399,191
12-31	12월 식대		금산식당	30,000		233,429,191
12-31	12월 식대		금산식당	30,000		233,459,191
12-31	12월 식대		금산식당	30,000		233,489,191
12-31	12월 식대		금산식당	30,000		233,519,191
12-31	12월 식대		금산식당	30,000		233,549,191
12-31	12월 식대		금산식당	30,000		233,579,191
12-31	12월 식대		금산식당	30,000		233,609,191
12-31	12월 식대		금산식당	30,000		233,639,191
12-31	12월 식대		금산식당	30,000		233,669,191
12-31	12월 식대		금산식당	30,000		233,699,191
12-31	12월 식대		금산식당	30,000		233,729,191
12-31	12월 식대		금산식당	19,800		233,748,991
12-31	12월 식대		회원식당	30,000		233,778,991
12-31	12월 식대		회원식당	30,000		233,808,991
12-31	12월 식대		회원식당	30,000		233,838,991
12-31	12월 식대		회원식당	30,000		233,868,991
12-31	12월 식대		회원식당	30,000		233,898,991
12-31	12월 식대		회원식당	30,000		233,928,991
12-31	12월 식대		회원식당	30,000		233,958,991
12-31	12월 식대		회원식당	30,000		233,988,991
12-31	12월 식대		회원식당	30,000		234,018,991
12-31	12월 식대		회원식당	30,000		234,048,991
12-31	12월 식대		회원식당	30,000		234,078,991
12-31	12월 식대		회원식당	30,000		234,108,991
12-31	12월 식대		회원식당	30,000		234,138,991
12-31	12월 식대		회원식당	30,000		234,168,991
12-31	12월 식대		회원식당	30,000		234,198,991
12-31	12월 식대		회원식당	30,000		234,228,991
12-31	12월 식대		회원식당	30,000		234,258,991
12-31	12월 식대		회원식당	30,000		234,288,991

계 정 별 원 장

2018.01.01 ~ 2018.12.31

회사명: (유)해남교통

[0511]복리후생비

일 자	적 요	코드	거래처	차 변	대 변	잔 액
12-31	12월 식대		회원식당	30,000		234,318,991
12-31	12월 식대		회원식당	30,000		234,348,991
12-31	12월 식대		회원식당	30,000		234,378,991
12-31	12월 식대		회원식당	30,000		234,408,991
12-31	12월 식대		회원식당	30,000		234,438,991
12-31	12월 식대		회원식당	30,000		234,468,991
12-31	12월 식대		회원식당	30,000		234,498,991
12-31	12월 식대		회원식당	30,000		234,528,991
12-31	12월 식대		회원식당	30,000		234,558,991
12-31	12월 식대		회원식당	30,000		234,588,991
12-31	12월 식대		회원식당	30,000		234,618,991
12-31	12월 식대		회원식당	30,000		234,648,991
12-31	12월 식대		회원식당	30,000		234,678,991
12-31	12월 식대		회원식당	30,000		234,708,991
12-31	12월 식대		회원식당	30,000		234,738,991
12-31	12월 식대		회원식당	30,000		234,768,991
12-31	12월 식대		회원식당	30,000		234,798,991
12-31	12월 식대		회원식당	30,000		234,828,991
12-31	12월 식대		회원식당	30,000		234,858,991
12-31	12월 식대		회원식당	30,000		234,888,991
12-31	12월 식대		회원식당	30,000		234,918,991
12-31	12월 식대		회원식당	30,000		234,948,991
12-31	12월 식대		회원식당	30,000		234,978,991
12-31	12월 식대		회원식당	30,000		235,008,991
12-31	12월 식대		회원식당	30,000		235,038,991
12-31	12월 식대		회원식당	30,000		235,068,991
12-31	12월 식대		회원식당	30,000		235,098,991
12-31	12월 식대		회원식당	30,000		235,128,991
12-31	12월 식대		회원식당	30,000		235,158,991
12-31	12월 식대		회원식당	30,000		235,188,991
12-31	12월 식대		회원식당	30,000		235,218,991
12-31	12월 식대		회원식당	30,000		235,248,991
12-31	12월 식대		회원식당	30,000		235,278,991
12-31	12월 식대		회원식당	30,000		235,308,991
12-31	12월 식대		회원식당	30,000		235,338,991
12-31	12월 식대		회원식당	30,000		235,368,991
12-31	12월 식대		회원식당	30,000		235,398,991
12-31	12월 식대		회원식당	30,000		235,428,991
12-31	12월 식대		회원식당	30,000		235,458,991
12-31	12월 식대		회원식당	30,000		235,488,991
12-31	12월 식대		회원식당	30,000		235,518,991
12-31	12월 식대		회원식당	1,000		235,519,991
12-31	12월 식대		금호식당	30,000		235,549,991
12-31	12월 식대		금호식당	30,000		235,579,991
12-31	12월 식대		금호식당	30,000		235,609,991

계 정 별 원 장

2018.01.01 ~ 2018.12.31

회사명: (유)해남교통

[0511]복리후생비

일 자	적 요	코드	거래처	차 변	대 변	잔 액
12-31	12월 식대		금호식당	30,000		235,639,991
12-31	12월 식대		금호식당	5,000		235,644,991
12-31	건강보험 미지급	01811	국민건강보험공단	5,285,750		240,930,741
12-31	고용보험 미지급	01811	국민건강보험공단	1,211,165		242,141,906
12-31	임직원 피복비 지급				242,141,906	
	[월 계]			34,696,396	242,141,906	
	[누 계]			242,141,906	242,141,906	

유류비 집계표(2018년 재무제표)
[18.01.01 ~ 18.12.31]

단위 : 원

구	분	금	비	고
유	류	비	1,473,680,000	
경	유		6,640,336	
계			1,480,320,336	

계 정 별 원 장

2018.01.01 ~ 2018.12.31

회사명: (유)해남교통

[0540]유류비

일 자	적 요	코드	거래처	차 변	대 변	잔 액
01-16	경유	00534	(유) 썬에너지	18,618,181		18,618,181
01-22	경유	00534	(유) 썬에너지	18,618,181		37,236,362
01-26	경유	00534	(유) 썬에너지	18,618,181		55,854,543
01-26	경유	00534	(유) 썬에너지	18,618,181		74,472,724
01-26	경유	00534	(유) 썬에너지	-18,618,181		55,854,543
01-31	경유	00534	(유) 썬에너지	18,618,181		74,472,724
[월 계]				74,472,724		
[누 계]				74,472,724		
02-07	경유	00534	(유) 썬에너지	18,618,181		93,090,905
02-12	경유	00534	(유) 썬에너지	18,618,181		111,709,086
02-17	경유	00534	(유) 썬에너지	18,618,181		130,327,267
02-22	경유	00534	(유) 썬에너지	18,545,454		148,872,721
02-27	경유	00534	(유) 썬에너지	18,545,454		167,418,175
[월 계]				92,945,451		
[누 계]				167,418,175		
03-05	경유	00534	(유) 썬에너지	18,472,727		185,890,902
03-10	경유	00534	(유) 썬에너지	18,472,727		204,363,629
03-15	경유	00534	(유) 썬에너지	18,472,727		222,836,356
03-20	경유	00534	(유) 썬에너지	18,254,545		241,090,901
03-24	경유	00534	(유) 썬에너지	18,254,545		259,345,446
03-30	경유	00534	(유) 썬에너지	18,254,545		277,599,991
03-31	매입세액 불공제분 대체			27,760,009		305,360,000
[월 계]				137,941,825		
[누 계]				305,360,000		
04-05	경유	00534	(유) 썬에너지	18,254,545		323,614,545
04-10	경유	00534	(유) 썬에너지	18,254,545		341,869,090
04-16	경유	00534	(유) 썬에너지	18,254,545		360,123,635
04-20	경유	00534	(유) 썬에너지	18,545,454		378,669,089
04-25	경유	00534	(유) 썬에너지	18,545,454		397,214,543
04-30	경유	00534	(유) 썬에너지	18,763,636		415,978,179
[월 계]				110,618,179		
[누 계]				415,978,179		
05-06	경유	00534	(유) 썬에너지	18,763,636		434,741,815
05-11	경유	00534	(유) 썬에너지	18,763,636		453,505,451
05-16	경유	00534	(유) 썬에너지	18,763,636		472,269,087
05-21	경유	00534	(유) 썬에너지	19,272,727		491,541,814
05-26	경유	00534	(유) 썬에너지	19,272,727		510,814,541
[월 계]				94,836,362		
[누 계]				510,814,541		
06-01	경유	00534	(유) 썬에너지	19,345,454		530,159,995
06-07	경유	00534	(유) 썬에너지	19,345,454		549,505,449
06-11	경유	00534	(유) 썬에너지	19,345,454		568,850,903
06-16	경유	00534	(유) 썬에너지	19,200,000		588,050,903
06-21	경유	00534	(유) 썬에너지	19,200,000		607,250,903
06-26	경유	00534	(유) 썬에너지	19,200,000		626,450,903

계 정 별 원 장

2018.01.01 ~ 2018.12.31

회사명: (유)해남교통

[0540]유류비

일 자	적 요	코드	거래처	차 변	대 변	잔 액
06-30	매입세액 불공제분 대체			32,109,097		658,560,000
	[월 계]			147,745,459		
	[누 계]			658,560,000		
07-01	경유	00534	(유) 썬에너지	19,200,000		677,760,000
07-06	경유	00534	(유) 썬에너지	19,200,000		696,960,000
07-11	경유	00534	(유) 썬에너지	19,200,000		716,160,000
07-16	경유	00534	(유) 썬에너지	19,200,000		735,360,000
07-21	경유	00534	(유) 썬에너지	19,200,000		754,560,000
07-25	경유	00534	(유) 썬에너지	19,200,000		773,760,000
07-30	경유	00534	(유) 썬에너지	19,200,000		792,960,000
	[월 계]			134,400,000		
	[누 계]			792,960,000		
08-04	경유	00534	(유) 썬에너지	19,490,909		812,450,909
08-09	경유	00534	(유) 썬에너지	19,490,909		831,941,818
08-13	경유	00534	(유) 썬에너지	19,490,909		851,432,727
08-18	경유	00534	(유) 썬에너지	19,345,454		870,778,181
08-23	경유	00534	(유) 썬에너지	19,345,454		890,123,635
08-28	경유	00534	(유) 썬에너지	19,345,454		909,469,089
	[월 계]			116,509,089		
	[누 계]			909,469,089		
09-02	경유	00534	(유) 썬에너지	19,490,909		928,959,998
09-07	경유	00534	(유) 썬에너지	19,490,909		948,450,907
09-12	경유	00534	(유) 썬에너지	19,490,909		967,941,816
09-17	경유	00534	(유) 썬에너지	19,490,909		987,432,725
09-22	경유	00534	(유) 썬에너지	20,072,727		1,007,505,452
09-27	경유	00534	(유) 썬에너지	20,072,727		1,027,578,179
09-30	매입세액 불공제분 대체			36,901,821		1,064,480,000
	[월 계]			155,010,911		
	[누 계]			1,064,480,000		
10-02	경유	00534	(유) 썬에너지	20,290,909		1,084,770,909
10-08	경유	00534	(유) 썬에너지	20,290,909		1,105,061,818
10-13	경유	00534	(유) 썬에너지	20,290,909		1,125,352,727
10-18	경유	00534	(유) 썬에너지	20,872,727		1,146,225,454
10-23	경유	00534	(유) 썬에너지	20,800,000		1,167,025,454
10-28	경유	00534	(유) 썬에너지	20,654,545		1,187,679,999
	[월 계]			123,199,999		
	[누 계]			1,187,679,999		
11-02	경유	00534	(유) 썬에너지	20,654,545		1,208,334,544
11-07	경유	00534	(유) 썬에너지	19,345,454		1,227,679,998
11-12	경유	00534	(유) 썬에너지	18,909,090		1,246,589,088
11-17	경유	00534	(유) 썬에너지	18,472,727		1,265,061,815
11-23	경유	00534	(유) 썬에너지	18,181,818		1,283,243,633
11-28	경유	00534	(유) 썬에너지	17,745,454		1,300,989,087
	[월 계]			113,309,088		
	[누 계]			1,300,989,087		

계 정 별 원 장

2018.01.01 ~ 2018.12.31

회사명: (유)해남교통

[0540]유류비

일 자	적 요	코드	거래처	차 변	대 변	잔 액
12-03	경유	00534	(유) 썬에너지	17,309,090		1,318,298,177
12-08	경유	00534	(유) 썬에너지	17,309,090		1,335,607,267
12-13	경유	00534	(유) 썬에너지	17,309,090		1,352,916,357
12-18	경유	00534	(유) 썬에너지	17,163,636		1,370,079,993
12-24	경유	00534	(유) 썬에너지	16,654,545		1,386,734,538
12-29	경유	00534	(유) 썬에너지	49,745,454		1,436,479,992
12-31	매입세액 불공제분 대체			37,200,008		1,473,680,000
12-31	제조원가로 대체				1,473,680,000	
	[월 계]			172,690,913	1,473,680,000	
	[누 계]			1,473,680,000	1,473,680,000	

감가상각비 집계표(2018년 재무제표)
[18.01.01 ~ 18.12.31]

단위 : 원

구	분	금	액	비	고
감	가	상	각	비	266,665,740
					트럭 2대 차량 포함 (정률법 적용)
계					266,665,740

계 정 별 원 장

2018.01.01 ~ 2018.12.31

회사명: (유)해남교통

[0518]감가상각비

일 자	적 요	코드	거래처	차 변	대 변	잔 액
12-31	당기말 감가상각비 계상			311,928,069		311,928,069
12-31	제 조원가로 대체				311,928,069	
	[월 계]			311,928,069	311,928,069	
	[누 계]			311,928,069	311,928,069	

차량보험료 집계표(2018년 재무제표)
[18.01.01 ~ 18.12.31]

단위 : 원

구	분	금	액	비	고
차	량	보	험	료	185,637,880
계		185,637,880			

계 정 별 원 장

2018.01.01 ~ 2018.12.31

회사명: (유)해남교통

[0521]보험료

일 자	적 요	코드	거래처	차 변	대 변	잔 액
02-12	1801산재보험	01811	국민건강보험공단	2,381,960		2,381,960
	[월 계]			2,381,960		
	[누 계]			2,381,960		
03-05	어음결제	00532	전라남도버스운송사업조합	20,000,000		22,381,960
03-12	1802산재보험	01811	국민건강보험공단	2,281,160		24,663,120
	[월 계]			22,281,160		
	[누 계]			24,663,120		
04-10	1803산재보험	01811	국민건강보험공단	2,348,730		27,011,850
	[월 계]			2,348,730		
	[누 계]			27,011,850		
05-10	1804산재보험	01811	국민건강보험공단	4,174,520		31,186,370
05-28	전국버스운송사업조합	00532	전라남도버스운송사업조합	28,731,910		59,918,280
	[월 계]			32,906,430		
	[누 계]			59,918,280		
06-11	1805산재보험	01811	국민건강보험공단	2,623,360		62,541,640
06-22	해남교통 (유)	00532	전라남도버스운송사업조합	27,200,000		89,741,640
	[월 계]			29,823,360		
	[누 계]			89,741,640		
07-03	해남교통 (유)	00521	전국버스운송사업공제조합	27,200,000		116,941,640
07-10	1806산재보험	01811	국민건강보험공단	2,645,330		119,586,970
	[월 계]			29,845,330		
	[누 계]			119,586,970		
08-06	4402,4488봉고 보험료		현대해상	780,790		120,367,760
08-10	1807산재보험	01811	국민건강보험공단	2,641,220		123,008,980
08-22	해남교통 (유)	00252	버스공제 조합	27,200,000		150,208,980
	[월 계]			30,622,010		
	[누 계]			150,208,980		
09-06	어음결제	00532	전라남도버스운송사업조합	27,200,000		177,408,980
09-10	1808산재보험	01811	국민건강보험공단	2,685,890		180,094,870
09-10	택승보험료		현대자동차	3,800		180,098,670
09-11	90다4488 보험료		현대해상	37,180		180,135,850
09-12	90다4488호 보험료		현대해상	22,540		180,158,390
09-17	90다4488 책임보험		현대해상화재	22,540		180,180,930
09-28	자동차보험료 납부		현대자동차	12,800		180,193,730
	[월 계]			29,984,750		
	[누 계]			180,193,730		
10-05	어음결제	00532	전라남도버스운송사업조합	27,200,000		207,393,730
10-10	1809산재보험	01811	국민건강보험공단	2,728,960		210,122,690
10-11	4488보험		현대해상	13,520		210,136,210
	[월 계]			29,942,480		
	[누 계]			210,136,210		
11-12	1810산재보험	01811	국민건강보험공단	3,302,780		213,438,990
11-27	대우자일버스 출고보험료		현대해상	12,800		213,451,790
	[월 계]			3,315,580		
	[누 계]			213,451,790		

계 정 별 원 장

2018.01.01 ~ 2018.12.31

회사명: (유)해남교통

[0521]보험료

일 자	적 요	코드	거래처	차 변	대 변	잔 액
12-10	1811산재보험	01811	국민건강보험공단	2,674,610		216,126,400
12-31	산재보험료 미지급	01811	국민건강보험공단	2,763,530		218,889,930
12-31	제조원가로 대체				218,889,930	
	[월 계]			5,438,140	218,889,930	
	[누 계]			218,889,930	218,889,930	

차량유지비 집계표(2018년 재무제표)
[18.01.01 ~ 18.12.31]

단위 : 원

구	분	금	액	비	고
타	이	어	비	40,575,000	
차	량	유	지	비	20,286,241
부	품	비		108,870,980	검사 및 유리대
계			169,732,221		

계 정 별 원 장

2018.01.01 ~ 2018.12.31

회사명: (유)해남교통

[0538]타이어비

일 자	적 요	코드	거래처	차 변	대 변	잔 액
01-03	재생타이어	00111	(주)대호산업	3,000,000		3,000,000
01-03	11R22.5외	00423	한영타이어주식회	10,363,637		13,363,637
	[월 계]			13,363,637		
	[누 계]			13,363,637		
03-31	매입세액 불공제분 대체			1,336,363		14,700,000
	[월 계]			1,336,363		
	[누 계]			14,700,000		
07-11	타이어 AH35 한국	00469	백운타이어산업	5,727,272		20,427,272
	[월 계]			5,727,272		
	[누 계]			20,427,272		
09-30	매입세액 불공제분 대체			572,728		21,000,000
	[월 계]			572,728		
	[누 계]			21,000,000		
11-30	205/75R17.5	00423	한영타이어주식회	290,909		21,290,909
11-30	11R22.5외	00423	한영타이어주식회	13,090,909		34,381,818
11-30	11R22.5외	00423	한영타이어주식회	-13,381,818		21,000,000
11-30	11R22.5외	00423	한영타이어주식회	13,381,818		34,381,818
	[월 계]			13,381,818		
	[누 계]			34,381,818		
12-17	11R22.5	00423	한영타이어주식회	4,363,637		38,745,455
12-19	타이어수리	00423	한영타이어주식회	50,000		38,795,455
12-31	매입세액 불공제분 대체			1,779,545		40,575,000
12-31	제조원가로 대체				40,575,000	
	[월 계]			6,193,182	40,575,000	
	[누 계]			40,575,000	40,575,000	

계 정 별 원 장

2018.01.01 ~ 2018.12.31

회사명: (유)해남교통

[0522]차량유지비

일 자	적 요	코드	거래처	차 변	대 변	잔 액
01-03	자동구리스	00253	가조루브캠	900,000		900,000
01-23	윤활유외	00510	(주)우림오일상사	540,909		1,440,909
01-30	검사비 지급		목포자동차검사소	29,000		1,469,909
	[월 계]			1,469,909		
	[누 계]			1,469,909		
02-06	유류대 지급		주유소	30,000		1,499,909
02-20	옆유리외	00327	남경자동차유리	830,000		2,329,909
02-26	유류대 지급		청용주유소	20,000		2,349,909
02-26	차량수리비 지급		대동파워	30,000		2,379,909
02-26	차량수리비 지급		대동파워	30,000		2,409,909
02-26	차량수리비 지급		대동파워	30,000		2,439,909
02-26	차량수리비 지급		대동파워	10,000		2,449,909
02-26	1000호 유리탈부착		남경자동차유리	30,000		2,479,909
02-26	1000호 유리탈부착		남경자동차유리	20,000		2,499,909
02-28	유리대금	00374	주식회사호남자동차유리	576,000		3,075,909
	[월 계]			1,606,000		
	[누 계]			3,075,909		
03-09	검사비 지급		목포자동차검사소	26,500		3,102,409
03-09	검사비 지급		목포자동차검사소	26,500		3,128,909
03-09	유리대금		남경자동차유리	30,000		3,158,909
03-09	유리대금		남경자동차유리	20,000		3,178,909
03-22	플렌지	00253	가조루브캠	150,000		3,328,909
03-29	윤활유외	00510	(주)우림오일상사	550,909		3,879,818
03-31	경유	00626	세일주유소	733,753		4,613,571
	[월 계]			1,537,662		
	[누 계]			4,613,571		
04-02	유리대금		남경자동차유리	30,000		4,643,571
04-30	경유	00626	세일주유소	694,439		5,338,010
	[월 계]			724,439		
	[누 계]			5,338,010		
05-09	유리대금		남경자동차유리	30,000		5,368,010
05-09	유리대금		남경자동차유리	30,000		5,398,010
05-23	유리대금	00374	주식회사호남자동차유리	110,000		5,508,010
05-25	검사비 지급		목포자동차검사소	29,000		5,537,010
05-25	검사비 지급		목포자동차검사소	29,000		5,566,010
05-29	윤활유외	00510	(주)우림오일상사	4,000,000		9,566,010
05-31	검사비 지급		목포자동차검사소	29,000		9,595,010
05-31	경유	00626	세일주유소	671,410		10,266,420
05-31	보조펌프오일호스 외	00412	주식회사 선덕기	64,000		10,330,420
	[월 계]			4,992,410		
	[누 계]			10,330,420		
06-18	검사비 지급		목포자동차검사소	26,500		10,356,920
06-18	윤활유외	00510	(주)우림오일상사	189,091		10,546,011
06-19	검사비 지급		목포자동차검사소	26,500		10,572,511
06-19	자동차수리	00345	(유) 제일종합자동차정비공업사	500,000		11,072,511

계 정 별 원 장

2018.01.01 ~ 2018.12.31

회사명: (유)해남교통

[0522]차량유지비

일 자	적 요	코드	거래처	차 변	대 변	잔 액
06-26	검사비 지급		목포자동차검사소	26,500		11,099,011
06-26	자동차수리	00637	한국지엠해남서비스센터 (주)	114,545		11,213,556
06-30	경유	00626	세일주유소	797,712		12,011,268
[월 계]				1,680,848		
[누 계]				12,011,268		
07-05	유리대금		남경자동차유리	30,000		12,041,268
07-05	유리대금		남경자동차유리	30,000		12,071,268
07-05	유리대금		남경자동차유리	30,000		12,101,268
07-05	유리대금		남경자동차유리	30,000		12,131,268
07-05	유리대금		남경자동차유리	30,000		12,161,268
07-05	유리대금		남경자동차유리	10,000		12,171,268
07-05	자동차정기검사	00345	(유) 제일종합자동차정비공업 사	318,181		12,489,449
07-05	타이어외	00248	르노삼성자동차해남점. 금호타 이어중앙대리점	400,000		12,889,449
07-31	검사비 지급		목포자동차검사소	29,000		12,918,449
07-31	경유	00626	세일주유소	798,148		13,716,597
[월 계]				1,705,329		
[누 계]				13,716,597		
08-09	윤활유외	00510	(주)우림오일상사	370,909		14,087,506
08-31	경유	00626	세일주유소	832,393		14,919,899
[월 계]				1,203,302		
[누 계]				14,919,899		
09-18	검사비 지급		목포자동차검사소	29,000		14,948,899
09-18	검사비 지급		목포자동차검사소	26,500		14,975,399
09-18	검사비 지급		목포자동차검사소	26,500		15,001,899
09-20	자동차정기검사	00345	(유) 제일종합자동차정비공업 사	181,818		15,183,717
09-27	검사비 지급		목포자동차검사소	29,000		15,212,717
09-30	경유	00626	세일주유소	702,368		15,915,085
[월 계]				995,186		
[누 계]				15,915,085		
10-02	자동구리스/현대중형	00253	가조루브캠	1,800,000		17,715,085
10-04	차량수리비 지급		장공업사	10,000		17,725,085
10-04	차량수리비 지급		장공업사	30,000		17,755,085
10-16	윤활유외 4	00510	(주)우림오일상사	877,273		18,632,358
10-22	자동차정기점사외	00345	(유) 제일종합자동차정비공업 사	90,908		18,723,266
10-25	검사비 지급		한국안전기술협회	41,800		18,765,066
10-31	경유	00626	세일주유소	688,830		19,453,896
[월 계]				3,538,811		
[누 계]				19,453,896		
11-07	자동차 수리	00637	한국지엠해남서비스센터 (주)	346,000		19,799,896
11-15	검사비 지급		목포자동차검사소	29,000		19,828,896
11-26	검사비 지급		목포자동차검사소	29,000		19,857,896
11-26	검사비 지급		목포자동차검사소	29,000		19,886,896
11-30	검사비 지급		목포자동차검사소	29,000		19,915,896
11-30	경유	00626	세일주유소	681,034		20,596,930
[월 계]				1,143,034		

계 정 별 원 장

2018.01.01 ~ 2018.12.31

회사명: (유)해남교통

[0522]차량유지비

일 자	적 요	코드	거래처	차 변	대 변	잔 액
[누 계]				20,596,930		
12-12	운활유외	00510	(주)우림오일상사	4,766,364		25,363,294
12-19	물품대금	00374	주식회사호남자동차유리	120,000		25,483,294
12-20	유리대금		남경자동차유리	30,000		25,513,294
12-20	유리대금		남경자동차유리	20,000		25,533,294
12-20	검사비 지급		목포자동차검사소	26,500		25,559,794
12-24	경유	00626	세일주유소	681,034		26,240,828
12-28	유리대금	00327	남경자동차유리	30,000		26,270,828
12-28	유리대금		남경자동차유리	30,000		26,300,828
12-28	유리대금		남경자동차유리	30,000		26,330,828
12-28	유리대금		남경자동차유리	30,000		26,360,828
12-28	검사비 지급		목포자동차검사소	29,000		26,389,828
12-28	검사비 지급		목포자동차검사소	26,500		26,416,328
12-31	12월 사랑버스유류대정산차액	00626	세일주유소	10,249		26,426,577
12-31	자동차정기검사	00345	(유) 제일종합자동차정비공업사	500,000		26,926,577
12-31	제조원가로 대체				26,926,577	
[월 계]				6,329,647	26,926,577	
[누 계]				26,926,577	26,926,577	

계 정 별 원 장

2018.01.01 ~ 2018.12.31

회사명: (유)해남교통

[0539]부속품비

일 자	적 요	코드	거래처	차 변	대 변	잔 액
01-03	요소수	00629	한불아요수 전남	1,616,727		1,616,727
01-31	부품대	00116	일진상사	9,429,109		11,045,836
	[월 계]			11,045,836		
	[누 계]			11,045,836		
02-12	1006호 재내래다모터구입		대동파워	30,000		11,075,836
02-12	1006호 재내래다모터구입		대동파워	30,000		11,105,836
02-12	1006호 재내래다모터구입		대동파워	30,000		11,135,836
02-12	1006호 재내래다모터구입		대동파워	30,000		11,165,836
02-12	1006호 재내래다모터구입		대동파워	30,000		11,195,836
02-12	1006호 재내래다모터구입		대동파워	30,000		11,225,836
02-12	1006호 재내래다모터구입		대동파워	30,000		11,255,836
02-12	1006호 재내래다모터구입		대동파워	30,000		11,285,836
02-12	1006호 재내래다모터구입		대동파워	30,000		11,315,836
02-12	1006호 재내래다모터구입		대동파워	30,000		11,345,836
02-12	1006호 재내래다모터구입		대동파워	30,000		11,375,836
02-12	1006호 재내래다모터구입		대동파워	30,000		11,405,836
02-12	1006호 재내래다모터구입		대동파워	30,000		11,435,836
02-12	1006호 재내래다모터구입		대동파워	10,000		11,445,836
02-13	부품대금 지급		국제상사	10,000		11,455,836
02-13	부품대금 지급		국제상사	25,000		11,480,836
02-13	부품대금 지급		일신	10,000		11,490,836
02-14	부품대금 지급		해광볼트	30,000		11,520,836
02-14	부품대금 지급		해광볼트	8,000		11,528,836
02-14	부품대금 지급		해남중앙판넬	101,200		11,630,036
02-14	부품대금 지급		한국공구	30,000		11,660,036
02-14	부품대금 지급		한국공구	30,000		11,690,036
02-28	레스타라이닝외	00140	홍성라이닝	312,000		12,002,036
02-28	부품대	00116	일진상사	6,017,818		18,019,854
	[월 계]			6,974,018		
	[누 계]			18,019,854		
03-02	요소수	00629	한불아요수 전남	1,645,090		19,664,944
03-13	부품대	00370	광남상사	820,000		20,484,944
03-26	운전석에어의자	00219	금호상사	80,000		20,564,944
03-29	부품대금 지급	00369	땅끝기계공구	30,000		20,594,944
03-29	부품대금 지급		땅끝기계공구	30,000		20,624,944
03-29	부품대금 지급		땅끝기계공구	30,000		20,654,944
03-29	부품대금 지급		땅끝기계공구	30,000		20,684,944
03-29	부품대금 지급		땅끝기계공구	30,000		20,714,944
03-29	부품대금 지급		땅끝기계공구	4,000		20,718,944
03-29	부품대	00443	오성상사	530,000		21,248,944
03-31	매입세액 불공제분 대체			2,902,616		24,151,560
03-31	540라이닝외	00140	홍성라이닝	696,200		24,847,760
03-31	부품대	00116	일진상사	7,847,400		32,695,160
03-31	에어컨트롤밸브 1	00412	주식회사 선덕기	1,120,000		33,815,160
	[월 계]			15,795,306		

계 정 별 원 장

2018.01.01 ~ 2018.12.31

회사명: (유)해남교통

[0539]부속품비

일 자	적 요	코드	거래처	차 변	대 변	잔 액
[누 계]				33,815,160		
04-30	레스타라이닝	00140	홍성라이닝	312,000		34,127,160
04-30	부품대	00116	일진상사	5,351,827		39,478,987
04-30	요소수	00629	한불아요수 전남	1,750,000		41,228,987
[월 계]				7,413,827		
[누 계]				41,228,987		
05-31	부품대	00116	일진상사	4,728,009		45,956,996
[월 계]				4,728,009		
[누 계]				45,956,996		
06-16	부품대	00370	광남상사	690,000		46,646,996
06-18	부품대	00443	오성상사	720,000		47,366,996
06-18	부품대	00370	광남상사	240,000		47,606,996
06-25	요소수	00629	한불아요수 전남	1,500,000		49,106,996
06-30	매입세액 불공제분 대체			1,900,307		51,007,303
06-30	부품대	00116	일진상사	4,023,227		55,030,530
06-30	540라이닝 외	00140	홍성라이닝	1,585,200		56,615,730
[월 계]				10,658,734		
[누 계]				56,615,730		
07-05	бат데리	00508	бат데리중앙총판	592,000		57,207,730
07-11	부품대	00443	오성상사	780,000		57,987,730
07-16	철판가공	00461	현대 레이저	200,000		58,187,730
07-19	부품대	00443	오성상사	1,500,000		59,687,730
07-31	부품대	00116	일진상사	2,315,727		62,003,457
07-31	부품대	00116	일진상사	3,561,027		65,564,484
07-31	부품대	00116	일진상사	-2,315,727		63,248,757
[월 계]				6,633,027		
[누 계]				63,248,757		
08-11	요소수	00629	한불아요수 전남	1,575,000		64,823,757
08-31	부품대	00116	일진상사	7,682,436		72,506,193
[월 계]				9,257,436		
[누 계]				72,506,193		
09-10	철판가공	00461	현대 레이저	120,000		72,626,193
09-30	매입세액 불공제분 대체			1,983,573		74,609,766
09-30	레스타라이닝 외	00140	홍성라이닝	584,000		75,193,766
09-30	부품대	00116	일진상사	4,485,254		79,679,020
[월 계]				7,172,827		
[누 계]				79,679,020		
10-08	요소수	00629	한불아요수 전남	1,635,000		81,314,020
10-22	캄봇싱교환	00326	대한보링	120,000		81,434,020
10-31	540라이닝 외	00140	홍성라이닝	1,848,000		83,282,020
10-31	부품대	00116	일진상사	4,798,418		88,080,438
[월 계]				8,401,418		
[누 계]				88,080,438		
11-06	에어인팩	00263	일영종합상사	-750,000		87,330,438
11-06	에어인팩	00263	일영종합상사	750,000		88,080,438

계 정 별 원 장

2018.01.01 ~ 2018.12.31

회사명: (유)해남교통

[0539]부속품비

일 자	적 요	코드	거래처	차 변	대 변	잔 액
11-06	에어인팩	00263	일영종합상사	750,000		88,830,438
11-13	бат데리	00508	бат데리중앙총판	592,000		89,422,438
11-13	부품대	00219	금호상사	280,000		89,702,438
11-14	해드재생면연마	00326	대한보링	150,000		89,852,438
11-22	엔진	00654	태천자동차해체재활용 사업	2,200,000		92,052,438
11-28	철판가공	00461	현대 레이저	130,000		92,182,438
11-30	요소수	00629	한불야요수 전남	1,750,000		93,932,438
11-30	부품대	00116	일진상사	3,599,936		97,532,374
11-30	철판가공	00461	현대 레이저	160,000		97,692,374
[월 계]				9,611,936		
[누 계]				97,692,374		
12-03	자동구리스	00253	가조루브캡	1,800,000		99,492,374
12-18	부품대금 지급		한국공구	30,000		99,522,374
12-18	부품대금 지급		한국공구	30,000		99,552,374
12-18	부품대금 지급		한국공구	30,000		99,582,374
12-18	부품대금 지급		한국공구	30,000		99,612,374
12-18	부품대금 지급		한국공구	30,000		99,642,374
12-18	부품대금 지급		한국공구	30,000		99,672,374
12-18	부품대금 지급		한국공구	30,000		99,702,374
12-18	부품대금 지급		한국공구	30,000		99,732,374
12-18	부품대금 지급		한국공구	30,000		99,762,374
12-18	부품대금 지급		한국공구	20,000		99,782,374
12-28	부품대	00116	일진상사	-5,770,518		94,011,856
12-28	부품대	00116	일진상사	5,770,518		99,782,374
12-31	매입세액 불공제분 대체			3,351,088		103,133,462
12-31	부품대	00116	일진상사	5,425,518		108,558,980
12-31	물품대	00140	홍성라이닝	312,000		108,870,980
12-31	제조원가로 대체				108,870,980	
[월 계]				11,178,606	108,870,980	
[누 계]				108,870,980	108,870,980	

기타경비 집계표(2018년 재무제표)
[18.01.01 ~ 18.12.31]

단위 : 원

구	분	금	액	비	고
사	고	보	상	비	
			131,200		지출
사	고	보	상	비	
			30,368,990		수입
접		대	비		
			1,100,000		
경		조	사	비	
			6,546,670		
차	량	감	가	상	각
			45,262,329		차액
계			22,671,209		

계 정 별 원 장

2018.01.01 ~ 2018.12.31

회사명: (유)해남교통

[0543]사고배상비

일 자	적 요	코드	거래처	차 변	대 변	잔 액
11-26	1038호 사고배상비		대흥사	131,200		131,200
	[월 계]			131,200		
	[누 계]			131,200		
12-31	제조원가로 대체				131,200	
	[월 계]				131,200	
	[누 계]			131,200	131,200	

계 정 별 원 장

2018.01.01 ~ 2018.12.31

회사명: (유)해남교통

[0905]사고보상비

일 자	적 요	코드	거래처	차 변	대 변	잔 액
01-29	DB손보3010		3010호 김대일		2,553,600	2,553,600
	[월 계]				2,553,600	
	[누 계]				2,553,600	
02-12	3006호 사고보상비	#####	신협131-017-		1,259,100	3,812,700
02-21	3001호 사고보상비	#####	신협131-017-		200,000	4,012,700
02-22	1038호 사고보상비	#####	신협131-017-		550,000	4,562,700
02-27	1000호 사고보상비	#####	신협131-017-		612,000	5,174,700
	[월 계]				2,621,100	
	[누 계]				5,174,700	
03-14	1,029		1029호 수리비		100,000	5,274,700
03-16	(주) 성동전기소방		3005호 사고보상		300,000	5,574,700
03-20	한화손해보험		3012호 사고보상		800,000	6,374,700
	[월 계]				1,200,000	
	[누 계]				6,374,700	
05-08	3005호 사고보상비				1,000,000	7,374,700
05-08	1034호 사고보상비				200,000	7,574,700
05-28	현대1032				692,800	8,267,500
	[월 계]				1,892,800	
	[누 계]				8,267,500	
06-01	DB손보1040				925,960	9,193,460
06-07	삼성3011				7,790,000	16,983,460
06-15	3011호사고보상비				3,000,000	19,983,460
	[월 계]				11,715,960	
	[누 계]				19,983,460	
07-13	삼성화3012				800,000	20,783,460
	[월 계]				800,000	
	[누 계]				20,783,460	
08-20	1038호사고보상비				270,000	21,053,460
08-20	1040호사고보상비				200,000	21,253,460
08-31	삼성화1000				1,430,000	22,683,460
	[월 계]				1,900,000	
	[누 계]				22,683,460	
09-20	1028호 천정에어컨	#####	신협131-017-		800,000	23,483,460
09-28	1018호 사고보상비				250,000	23,733,460
	[월 계]				1,050,000	
	[누 계]				23,733,460	
10-12	1040호 사고보상비	#####	신협131-017-		300,000	24,033,460
10-12	1027호 사고보상비	#####	신협131-017-		1,236,820	25,270,280
10-19	3004호 사고보상비				100,000	25,370,280
10-19	3005호 사고보상비				100,000	25,470,280
	[월 계]				1,736,820	
	[누 계]				25,470,280	
11-16	1034호 사고보상비		삼성화재		382,090	25,852,370
11-27	3010호 사고보상비		DB손해보험		851,820	26,704,190
11-28	1006호 사고보상비		현대해상		604,800	27,308,990

계 정 별 원 장

2018.01.01 ~ 2018.12.31

회사명: (유)해남교통

[0905]사고보상비

일 자	적 요	코드	거래처	차 변	대 변	잔 액
	[월 계]				1,838,710	
	[누 계]				27,308,990	
12-06	택공3007		택시공제조합		1,060,000	28,368,990
12-20	1018호 사고보상비		현대해상		2,000,000	30,368,990
12-31	손익계정에 대체			30,368,990		
	[월 계]			30,368,990	3,060,000	
	[누 계]			30,368,990	30,368,990	

일반관리 인건비 집계표(2018년 재무제표)
[18.01.01 ~ 18.12.31]

단위 : 원

구	분	금	비
임	원	급	여
		63,309,428	
급		87,304,055	
상	여	급	
		17,411,020	
계		168,024,503	

계 정 별 원 장

2018.01.01 ~ 2018.12.31

회사명: (유)해남교통

[0801]임원급여

일 자	적 요	코드	거래처	차 변	대 변	잔 액
02-10	임원급여 미지급	00491	임원	7,653,846		7,653,846
	[월 계]			7,653,846		
	[누 계]			7,653,846		
03-10	임원급여 미지급	00491	임원	7,896,160		15,550,006
	[월 계]			7,896,160		
	[누 계]			15,550,006		
04-10	임원급여 미지급	00491	임원	7,096,160		22,646,166
	[월 계]			7,096,160		
	[누 계]			22,646,166		
05-10	임원급여 미지급	00491	임원	6,654,000		29,300,166
	[월 계]			6,654,000		
	[누 계]			29,300,166		
06-10	임원급여 미지급	00491	임원	6,300,000		35,600,166
	[월 계]			6,300,000		
	[누 계]			35,600,166		
07-10	임원급여 미지급	00491	임원	8,905,733		44,505,899
	[월 계]			8,905,733		
	[누 계]			44,505,899		
08-10	임원급여 미지급	00491	임원	6,300,000		50,805,899
	[월 계]			6,300,000		
	[누 계]			50,805,899		
09-10	임원급여 미지급	00491	임원	9,200,000		60,005,899
	[월 계]			9,200,000		
	[누 계]			60,005,899		
10-10	임원급여 미지급	00491	임원	8,600,000		68,605,899
	[월 계]			8,600,000		
	[누 계]			68,605,899		
11-10	임원급여 미지급	00491	임원	11,958,244		80,564,143
	[월 계]			11,958,244		
	[누 계]			80,564,143		
12-10	임원급여 미지급	00491	임원	5,800,000		86,364,143
12-31	임원급여 미지급	00491	임원	8,600,000		94,964,143
12-31	손익계정에 대체				94,964,143	
	[월 계]			14,400,000	94,964,143	
	[누 계]			94,964,143	94,964,143	

계 정 별 원 장

2018.01.01 ~ 2018.12.31

회사명: (유)해남교통

[0802]급여

일 자	적 요	코드	거래처	차 변	대 변	잔 액
02-10	직원급여 미지급	00520	사무원	6,841,020		6,841,020
	[월 계]			6,841,020		
	[누 계]			6,841,020		
03-10	직원급여 미지급	00520	사무원	6,909,500		13,750,520
	[월 계]			6,909,500		
	[누 계]			13,750,520		
04-10	직원급여 미지급	00520	사무원	6,739,020		20,489,540
	[월 계]			6,739,020		
	[누 계]			20,489,540		
05-10	직원급여 미지급	00520	사무원	5,794,390		26,283,930
	[월 계]			5,794,390		
	[누 계]			26,283,930		
06-10	직원급여 미지급	00520	사무원	5,919,500		32,203,430
	[월 계]			5,919,500		
	[누 계]			32,203,430		
07-10	직원급여 미지급	00520	사무원	7,445,785		39,649,215
	[월 계]			7,445,785		
	[누 계]			39,649,215		
08-10	직원급여 미지급	00520	사무원	7,399,020		47,048,235
	[월 계]			7,399,020		
	[누 계]			47,048,235		
09-10	직원급여 미지급	00520	사무원	7,799,020		54,847,255
	[월 계]			7,799,020		
	[누 계]			54,847,255		
10-10	직원급여 미지급	00520	사무원	7,519,500		62,366,755
	[월 계]			7,519,500		
	[누 계]			62,366,755		
11-10	직원급여 미지급	00520	사무원	7,399,020		69,765,775
	[월 계]			7,399,020		
	[누 계]			69,765,775		
12-10	직원급여 미지급	00520	사무원	10,209,020		79,974,795
12-31	직원급여 미지급	00520	사무원	7,329,260		87,304,055
12-31	손익계정에 대체				87,304,055	
	[월 계]			17,538,280	87,304,055	
	[누 계]			87,304,055	87,304,055	

계 정 별 원 장

2018.01.01 ~ 2018.12.31

회사명: (유)해남교통

[0803]상여금

일 자	적 요	코드	거래처	차 변	대 변	잔 액
02-10	직원상여금 미지급	00520	사무원	1,200,000		1,200,000
02-10	직원급여 미지급	00491	임원	2,599,960		3,799,960
	[월 계]			3,799,960		
	[누 계]			3,799,960		
04-10	임원급여 미지급	00491	임원	2,699,980		6,499,940
04-10	임원급여 미지급	00520	사무원	1,200,000		7,699,940
	[월 계]			3,899,980		
	[누 계]			7,699,940		
06-10	직원상여금 미지급	00491	임원	1,933,320		9,633,260
06-10	직원상여금 미지급	00520	사무원	1,200,000		10,833,260
	[월 계]			3,133,320		
	[누 계]			10,833,260		
08-10	직원상여금 미지급	00491	임원	1,933,320		12,766,580
08-10	직원상여금 미지급	00520	사무원	1,200,000		13,966,580
	[월 계]			3,133,320		
	[누 계]			13,966,580		
10-10	임원급여 미지급		임원	3,899,980		17,866,560
	[월 계]			3,899,980		
	[누 계]			17,866,560		
12-10	직원상여금 미지급		사무원	3,899,980		21,766,540
12-31	손익계정에 대체				21,766,540	
	[월 계]			3,899,980	21,766,540	
	[누 계]			21,766,540	21,766,540	

일반관리 복리후생비 집계표(2018년 재무제표)
(18.01.01 ~ 18.12.31)

단위 : 원

구	분	금	액	비	고
일	반	복	리	후	생
					비
			19,037,675		
법	적	복	리	후	생
			-	건강보험	
			5,544,839	국민연금	
			-	고용보험	
			4,013,178	산업재해보험	
계			28,595,692		

계 정 별 원 장

2018.01.01 ~ 2018.12.31

회사명: (유)해남교통

[0811]복리후생비

일 자	적 요	코드	거래처	차 변	대 변	잔 액
01-10	병문안		김우창	100,000		100,000
01-10	조의금		권정길	100,000		200,000
	[월 계]			200,000		
	[누 계]			200,000		
02-05	설선물세트		이마트	1,087,800		1,287,800
02-07	명절선물구입		뉴월드마트	1,615,000		2,902,800
02-12	명절선물구입		명지마트	371,600		3,274,400
02-12	명절선물구입		명지마트	725,000		3,999,400
	[월 계]			3,799,400		
	[누 계]			3,999,400		
03-09	임직원경조비 지급		나한진	100,000		4,099,400
03-19	임직원경조비 지급		김송식	100,000		4,199,400
	[월 계]			200,000		
	[누 계]			4,199,400		
04-03	문병비		김정웅	200,000		4,399,400
04-18	문병비		김덕심	300,000		4,699,400
	[월 계]			500,000		
	[누 계]			4,699,400		
05-01	근로자의날 격려금		서경종	100,000		4,799,400
05-01	근로자의날 격려금		박동선	100,000		4,899,400
05-01	근로자의날 격려금		최재호	100,000		4,999,400
05-01	근로자의날 격려금		나한진	100,000		5,099,400
	[월 계]			400,000		
	[누 계]			5,099,400		
06-18	임직원경조사비 지급		박석호	100,000		5,199,400
06-30	업무추진 노고위로금		서경종	100,000		5,299,400
06-30	업무추진 노고위로금		최재호	100,000		5,399,400
06-30	업무추진 노고위로금		박동선	100,000		5,499,400
06-30	업무추진 노고위로금		나한진	100,000		5,599,400
	[월 계]			500,000		
	[누 계]			5,599,400		
07-02	6월 근무노고 위로금		서경종	100,000		5,699,400
07-02	6월 근무노고 위로금		최재호	100,000		5,799,400
07-02	6월 근무노고 위로금		박동선	100,000		5,899,400
07-02	6월 근무노고 위로금		나한진	100,000		5,999,400
07-04	근조화환	00546	청아화원	60,000		6,059,400
07-13	임직원경조사비 지급		박동선	100,000		6,159,400
	[월 계]			560,000		
	[누 계]			6,159,400		
08-23	임직원피복비 지급		필동사	30,000		6,189,400
08-23	임직원피복비 지급		필동사	30,000		6,219,400
08-23	임직원피복비 지급		필동사	30,000		6,249,400
08-23	임직원피복비 지급		필동사	30,000		6,279,400
08-23	임직원피복비 지급		필동사	30,000		6,309,400
08-23	임직원피복비 지급		필동사	30,000		6,339,400

계 정 별 원 장

2018.01.01 ~ 2018.12.31

회사명: (유)해남교통

[0811]복리후생비

일 자	적 요	코드	거래처	차 변	대 변	잔 액
08-23	임직원피복비 지급		필동사	30,000		6,369,400
08-23	임직원피복비 지급		필동사	30,000		6,399,400
08-23	임직원피복비 지급		필동사	30,000		6,429,400
08-23	임직원피복비 지급		필동사	30,000		6,459,400
08-23	임직원피복비 지급		필동사	30,000		6,489,400
08-23	임직원피복비 지급		필동사	30,000		6,519,400
08-23	임직원피복비 지급		필동사	30,000		6,549,400
08-23	임직원피복비 지급		필동사	30,000		6,579,400
08-23	임직원피복비 지급		필동사	30,000		6,609,400
08-23	임직원피복비 지급		필동사	30,000		6,639,400
08-23	임직원피복비 지급		필동사	30,000		6,669,400
08-23	임직원피복비 지급		필동사	30,000		6,699,400
08-23	임직원피복비 지급		필동사	30,000		6,729,400
08-23	임직원피복비 지급		필동사	30,000		6,759,400
08-23	임직원피복비 지급		필동사	30,000		6,789,400
08-23	임직원피복비 지급		필동사	30,000		6,819,400
[월 계]				660,000		
[누 계]				6,819,400		
11-06	임직원경조사비 지급		대표이사	200,000		7,019,400
[월 계]				200,000		
[누 계]				7,019,400		
12-11	김현천 병원비		우석병원	187,270		7,206,670
12-31	손익계정에 대체				7,206,670	
[월 계]				187,270	7,206,670	
[누 계]				7,206,670	7,206,670	

일반관리 경비 집계표(2018년 재무제표)
(18.01.01 ~ 18.12.31)

단위 : 원

구	분	금	액	비	고
세	금	공	과	금	
			12,868,350		
수		선	비		
			460,000		
견		인	비		
			5,324,317		
위	탁	수	수	료	CCTV렌탈
			6,620,542		
조		합	비		
			7,908,800		
잡			비		
			8,261,086		
지	방	숙	박	비	
			3,600,000		
교	육	출	장	비	
			6,020,000		
통		신	비		
			2,029,140		
전		력	비		
			8,149,740		
		일	반	감	가
			상	각	비
			3,772,600		
	계		65,014,575		

일반관리 경비 집계표(2018년 재무제표)
(18.01.01 ~ 18.12.31)

단위 : 원

구	분	금	액	비	고
	지 급 임 차 료		4,651,600		
	일 반 차 량 유 지 비		9,142,500		
	업 무 지 원 비		12,668,870		
	운 반 비		1,518,000		
	도 서 인 쇄 비		811,000		
	일 반 소 모 품 비		16,532,836		
	자 문 료		1,745,448		
	기 장 료		2,760,000		
	지 급 수 수 료		19,211,792		
	잡 비		2,784,607		
	숙 직 비		18,860,000		
소	계		90,686,653		
총	계		155,701,228		

계 정 별 원 장

2018.01.01 ~ 2018.12.31

회사명: (유)해남교통

[0517]세금과공과금

일 자	적 요	코드	거래처	차 변	대 변	잔 액
01-03	자동차세		해남군	12,500		12,500
01-12	39대 자동차세		해남군	914,000		926,500
01-12	등록면허세		해남군	62,400		988,900
01-15	2016년 12월분 종업원분 주민		해남군	740,230		1,729,130
01-15	2017년 11월분 종업원분 주민		해남군	586,090		2,315,220
	[월 계]			2,315,220		
	[누 계]			2,315,220		
02-06	12월 종업원분 주민세		해남군	581,170		2,896,390
02-12	1801국민연금	01811	국민건강보험공단	3,534,290		6,430,680
	[월 계]			4,115,460		
	[누 계]			6,430,680		
03-09	3월 종업원분 지방소득세		해남군	546,010		6,976,690
03-12	1802국민연금	01811	국민건강보험공단	3,534,290		10,510,980
03-19	주유소 불법건축 과태료		해남군	77,000		10,587,980
	[월 계]			4,157,300		
	[누 계]			10,587,980		
04-09	3월 종업원분 주민세		해남군	514,990		11,102,970
04-10	1803국민연금	01811	국민건강보험공단	3,646,790		14,749,760
04-18	환경개선부담금 16대		해남군	870,190		15,619,950
04-18	대한적십자사		대한적십자사	50,000		15,669,950
	[월 계]			5,081,970		
	[누 계]			15,669,950		
05-08	3월 종업원분 주민세		해남군	633,320		16,303,270
05-10	1804국민연금	01811	국민건강보험공단	3,636,400		19,939,670
	[월 계]			4,269,720		
	[누 계]			19,939,670		
06-11	자동차관리법위반		해남군	30,000		19,969,670
06-11	자동차운수사업법 위반		해남군	300,000		20,269,670
06-11	4월 종업원분 주민세		해남군	586,850		20,856,520
06-11	1805국민연금	01811	국민건강보험공단	3,861,400		24,717,920
	[월 계]			4,778,250		
	[누 계]			24,717,920		
07-02	자동차세		해남군	94,550		24,812,470
07-10	5월 종업원분주민세		해남군	622,890		25,435,360
07-10	1806국민연금	01811	국민건강보험공단	3,973,900		29,409,260
07-17	주민세 재산분		해남군	114,750		29,524,010
	[월 계]			4,806,090		
	[누 계]			29,524,010		
08-05	재산세(건축물)		해남군	14,960		29,538,970
08-05	재산세(건축물)		해남군	123,950		29,662,920
08-10	6월 종업원분주민세		해남군	772,160		30,435,080
08-10	1807국민연금	01811	국민건강보험공단	4,121,400		34,556,480
08-28	법인균등 주민세		해남군	54,850		34,611,330
	[월 계]			5,087,320		
	[누 계]			34,611,330		

계 정 별 원 장

2018.01.01 ~ 2018.12.31

회사명: (유)해남교통

[0517]세금과공과금

일 자	적 요	코드	거래처	차 변	대 변	잔 액
09-05	주민세		해남군	612,910		35,224,240
09-10	1808국민연금	01811	국민건강보험공단	3,993,420		39,217,660
09-18	자동차환경개선부담금		해남군수	782,880		40,000,540
09-18	재산세(토지)		해남군수	646,610		40,647,150
	[월 계]			6,035,820		
	[누 계]			40,647,150		
10-10	종업원분 주민세	#####	해남군	664,090		41,311,240
10-10	1809국민연금	01811	국민건강보험공단	3,657,140		44,968,380
10-22	1019.1029호 번호판납지연		해남군	128,000		45,096,380
10-25	1019,1029호 등록면허세		해남군	30,000		45,126,380
10-25	1025호 지연검사 과태료		해남군	240,000		45,366,380
	[월 계]			4,719,230		
	[누 계]			45,366,380		
11-12	1810국민연금	01811	국민건강보험공단	3,994,640		49,361,020
	[월 계]			3,994,640		
	[누 계]			49,361,020		
12-06	10월 종업원분 주민세		해남군	608,020		49,969,040
12-06	9월 종업원분 주민세		해남군	666,840		50,635,880
12-06	1002호		경찰서	32,000		50,667,880
12-10	1811국민연금	01811	국민건강보험공단	3,994,640		54,662,520
12-11	1032.1000 말소등록면허세		해남군	30,000		54,692,520
12-26	적십자회비 납부		대한적십자사	100,000		54,792,520
12-31	국민연금 미지급	01811	국민건강보험공단	3,994,640		58,787,160
12-31	자동차세 미지급			24,140		58,811,300
12-31	제조원가로 대체				58,811,300	
	[월 계]			9,450,280	58,811,300	
	[누 계]			58,811,300	58,811,300	

계 정 별 원 장

2018.01.01 ~ 2018.12.31

회사명: (유)해남교통

[0520]수선비

일 자	적 요	코드	거래처	차 변	대 변	잔 액
04-28	차량용 녹화기 수리	00268	보피니솔텍코리아 (주)	140,000		140,000
	[월 계]			140,000		
	[누 계]			140,000		
05-21	차량용 녹화기 수리	00268	보피니솔텍코리아 (주)	120,000		260,000
	[월 계]			120,000		
	[누 계]			260,000		
07-12	가로등 보수공사	00146	유한회사 금영전	200,000		460,000
	[월 계]			200,000		
	[누 계]			460,000		
12-31	제조원가로 대체				460,000	
	[월 계]				460,000	
	[누 계]			460,000	460,000	

계 정 별 원 장

2018.01.01 ~ 2018.12.31

회사명: (유)해남교통

[0530]소모품비

일 자	적 요	코드	거래처	차 변	대 변	잔 액
01-31	1028호 견인	00616	해남하나특수렉카	30,000		30,000
01-31	1028호 견인		해남하나특수렉카	30,000		60,000
01-31	1028호 견인		해남하나특수렉카	30,000		90,000
01-31	1028호 견인		해남하나특수렉카	30,000		120,000
01-31	1028호 견인		해남하나특수렉카	30,000		150,000
01-31	1028호 견인		해남하나특수렉카	30,000		180,000
01-31	1028호 견인		해남하나특수렉카	30,000		210,000
01-31	1028호 견인		해남하나특수렉카	30,000		240,000
01-31	1028호 견인		해남하나특수렉카	10,000		250,000
[월 계]				250,000		
[누 계]				250,000		
02-06	가스대금		해남에너지	30,000		280,000
02-06	가스대금		해남에너지	30,000		310,000
02-06	가스대금		해남에너지	16,000		326,000
02-12	3006호 견인		해남렉카	30,000		356,000
02-12	3006호 견인		해남렉카	30,000		386,000
02-12	3006호 견인		해남렉카	30,000		416,000
02-12	3006호 견인		해남렉카	30,000		446,000
02-12	3006호 견인		해남렉카	30,000		476,000
02-12	3006호 견인		해남렉카	30,000		506,000
02-12	3006호 견인		해남렉카	20,000		526,000
02-12	1024호 견인비	00616	해남하나특수렉카	30,000		556,000
02-12	1024호 견인비		해남하나특수렉카	30,000		586,000
02-12	1024호 견인비		해남하나특수렉카	30,000		616,000
02-12	1024호 견인비		해남하나특수렉카	30,000		646,000
02-12	1024호 견인비		해남하나특수렉카	30,000		676,000
02-12	1024호 견인비		해남하나특수렉카	30,000		706,000
02-12	1024호 견인비		해남하나특수렉카	30,000		736,000
02-12	1024호 견인비		해남하나특수렉카	30,000		766,000
02-12	1024호 견인비		해남하나특수렉카	30,000		796,000
02-12	1024호 견인비		해남하나특수렉카	30,000		826,000
02-13	부품대금 지급		땅끝기계공구	30,000		856,000
02-13	부품대금 지급		땅끝기계공구	20,000		876,000
02-14	요금함 기판대금	00628	한국사무자동화	30,000		906,000
02-14	요금함 기판대금		한국사무자동화	30,000		936,000
02-14	요금함 기판대금		한국사무자동화	30,000		966,000
02-14	요금함 기판대금		한국사무자동화	30,000		996,000
02-14	요금함 기판대금		한국사무자동화	30,000		1,026,000
02-14	요금함 기판대금		한국사무자동화	5,000		1,031,000
[월 계]				781,000		
[누 계]				1,031,000		
03-09	장갑	03811	광림장갑	194,000		1,225,000
[월 계]				194,000		
[누 계]				1,225,000		
04-06	버스 요금함	00628	한국사무자동화	545,454		1,770,454

계 정 별 원 장

2018.01.01 ~ 2018.12.31

회사명: (유)해남교통

[0530]소모품비

일 자	적 요	코드	거래처	차 변	대 변	잔 액
04-18	산소		해남에너지	12,000		1,782,454
	[월 계]			557,454		
	[누 계]			1,782,454		
05-10	4488프론티어 수리비		제일공업사	18,000		1,800,454
05-10	3006호 견인비		하나렉카	30,000		1,830,454
05-10	3006호 견인비		하나렉카	30,000		1,860,454
05-10	3006호 견인비		하나렉카	30,000		1,890,454
05-10	3006호 견인비		하나렉카	30,000		1,920,454
05-10	3006호 견인비		하나렉카	30,000		1,950,454
05-10	3006호 견인비		하나렉카	30,000		1,980,454
05-10	3006호 견인비		하나렉카	20,000		2,000,454
05-10	기타소모품비 지급		호남고압가스	30,000		2,030,454
05-10	기타소모품비 지급		호남고압가스	30,000		2,060,454
05-10	기타소모품비 지급		호남고압가스	30,000		2,090,454
05-10	기타소모품비 지급		호남고압가스	10,000		2,100,454
05-10	AC	00535	합명)호남고압가	81,818		2,182,272
05-16	엘피지		북평가스	30,000		2,212,272
05-16	엘피지		북평가스	5,000		2,217,272
05-31	엘피지		북평가스	30,000		2,247,272
05-31	엘피지		북평가스	15,000		2,262,272
05-31	1000호 견인비		땅끝렉카	30,000		2,292,272
05-31	1000호 견인비		땅끝렉카	30,000		2,322,272
05-31	1000호 견인비		땅끝렉카	30,000		2,352,272
05-31	1000호 견인비		땅끝렉카	30,000		2,382,272
05-31	1000호 견인비		땅끝렉카	30,000		2,412,272
05-31	1000호 견인비		땅끝렉카	30,000		2,442,272
05-31	1000호 견인비		땅끝렉카	30,000		2,472,272
05-31	1000호 견인비		땅끝렉카	30,000		2,502,272
05-31	1000호 견인비		땅끝렉카	30,000		2,532,272
05-31	1000호 견인비		땅끝렉카	30,000		2,562,272
05-31	면장갑		광림장갑	261,000		2,823,272
	[월 계]			1,040,818		
	[누 계]			2,823,272		
06-18	산소		해남에너지	24,000		2,847,272
06-21	AC	00535	합명)호남고압가	90,909		2,938,181
06-26	기타소모품비 지급		광림장갑	72,000		3,010,181
	[월 계]			186,909		
	[누 계]			3,010,181		
07-06	임팩수리 외 11점	00263	일영종합상사	651,000		3,661,181
07-13	1036호 견인	00616	해남하나특수렉카	30,000		3,691,181
07-13	1036호 견인		해남하나특수렉카	30,000		3,721,181
07-13	1036호 견인		해남하나특수렉카	30,000		3,751,181
07-13	1036호 견인		해남하나특수렉카	30,000		3,781,181
07-23	합판,공구	00650	유한회사 인산건	263,500		4,044,681
	[월 계]			1,034,500		

계 정 별 원 장

2018.01.01 ~ 2018.12.31

회사명: (유)해남교통

[0530]소모품비

일 자	적 요	코드	거래처	차 변	대 변	잔 액
[누 계]				4,044,681		
08-23	AC	00535	합명)호남고압가	90,909		4,135,590
[월 계]				90,909		
[누 계]				4,135,590		
09-20	AC	00535	합명)호남고압가	90,909		4,226,499
[월 계]				90,909		
[누 계]				4,226,499		
11-05	렉카비	00616	해남하나특수렉카	30,000		4,256,499
11-05	렉카비	00616	해남하나특수렉카	30,000		4,286,499
11-05	렉카비	00616	해남하나특수렉카	30,000		4,316,499
11-05	렉카비	00616	해남하나특수렉카	30,000		4,346,499
11-05	렉카비	00616	해남하나특수렉카	30,000		4,376,499
11-05	렉카비	00616	해남하나특수렉카	30,000		4,406,499
11-05	렉카비	00616	해남하나특수렉카	30,000		4,436,499
11-05	렉카비	00616	해남하나특수렉카	30,000		4,466,499
11-05	렉카비	00616	해남하나특수렉카	30,000		4,496,499
11-05	렉카비	00616	해남하나특수렉카	30,000		4,526,499
11-05	렉카비	00616	해남하나특수렉카	30,000		4,556,499
11-05	렉카비	00616	해남하나특수렉카	30,000		4,586,499
11-05	렉카비	00616	해남하나특수렉카	30,000		4,616,499
11-05	렉카비	00616	해남하나특수렉카	30,000		4,646,499
11-05	렉카비	00616	해남하나특수렉카	30,000		4,676,499
11-05	렉카비	00616	해남하나특수렉카	30,000		4,706,499
11-05	렉카비	00616	해남하나특수렉카	30,000		4,736,499
11-05	렉카비	00616	해남하나특수렉카	30,000		4,766,499
11-05	렉카비	00616	해남하나특수렉카	30,000		4,796,499
11-05	렉카비	00616	해남하나특수렉카	30,000		4,826,499
11-30	지게차		남해건설기계	30,000		4,856,499
11-30	지게차		남해건설기계	30,000		4,886,499
11-30	지게차		남해건설기계	30,000		4,916,499
11-30	지게차		남해건설기계	30,000		4,946,499
11-30	지게차		남해건설기계	30,000		4,976,499
11-30	지게차		남해건설기계	30,000		5,006,499
[월 계]				780,000		
[누 계]				5,006,499		
12-03	합판외	00650	유한회사 인산건	136,000		5,142,499
12-13	AC	00535	합명)호남고압가	90,909		5,233,408
12-27	AC	00535	합명)호남고압가	90,909		5,324,317
12-31	제조원가로 대체				5,324,317	
[월 계]				317,818	5,324,317	
[누 계]				5,324,317	5,324,317	

계 정 별 원 장

2018.01.01 ~ 2018.12.31

회사명: (유)해남교통

[0531]지급수수료

일 자	적 요	코드	거래처	차 변	대 변	잔 액
01-02	01월 안전관리위탁수수료	00380	(주)산업안전관리원	210,000		210,000
01-15	cctv 렌탈(12월)	00268	보피니솔텍코리아 (주)	231,818		441,818
	[월 계]			441,818		
	[누 계]			441,818		
02-01	자동차정기검사료	00345	(유) 제일종합자동차정비공업 사	181,818		623,636
02-01	02월 안전관리위탁수수료	00380	(주)산업안전관리원	210,000		833,636
	[월 계]			391,818		
	[누 계]			833,636		
03-02	03월 안전관리위탁수수료	00380	(주)산업안전관리원	210,000		1,043,636
03-30	버스 정기검사 수수료	00345	(유) 제일종합자동차정비공업 사	227,272		1,270,908
	[월 계]			437,272		
	[누 계]			1,270,908		
04-02	4월 안전관리위탁수수료	00380	(주)산업안전관리원	210,000		1,480,908
04-15	cctv 렌탈(18` 2월)	00268	보피니솔텍코리아 (주)	231,818		1,712,726
04-17	cctv 렌탈 (18` 3월)	00268	보피니솔텍코리아 (주)	231,818		1,944,544
04-17	cctv 렌탈(18`1월)	00268	보피니솔텍코리아 (주)	231,818		2,176,362
04-27	cctv 렌탈 (18` 4월)	00268	보피니솔텍코리아 (주)	231,818		2,408,180
	[월 계]			1,137,272		
	[누 계]			2,408,180		
05-02	5월 안전관리위탁수수료	00380	(주)산업안전관리원	210,000		2,618,180
	[월 계]			210,000		
	[누 계]			2,618,180		
06-01	6월 안전관리위탁수수료	00380	(주)산업안전관리원	210,000		2,828,180
06-04	자동차검사수수료	00345	(유) 제일종합자동차정비공업 사	281,818		3,109,998
06-30	cctv 렌탈 (18` 6월)	00268	보피니솔텍코리아 (주)	231,818		3,341,816
06-30	cctv 렌탈 (18` 5월)	00268	보피니솔텍코리아 (주)	231,818		3,573,634
	[월 계]			955,454		
	[누 계]			3,573,634		
07-02	7월 안전관리위탁수수료	00380	(주)산업안전관리원	210,000		3,783,634
07-27	cctv 렌탈 (18` 7월)	00268	보피니솔텍코리아 (주)	231,818		4,015,452
	[월 계]			441,818		
	[누 계]			4,015,452		
08-01	8월 안전관리위탁수수료	00380	(주)산업안전관리원	210,000		4,225,452
08-20	안전검사 수수료	00417	(사)한국안전기술협 회	38,000		4,263,452
08-30	cctv 렌탈 (18` 8월)	00268	보피니솔텍코리아 (주)	231,818		4,495,270
	[월 계]			479,818		
	[누 계]			4,495,270		
09-01	9월 안전관리위탁수수료	00380	(주)산업안전관리원	210,000		4,705,270
	[월 계]			210,000		
	[누 계]			4,705,270		
10-01	10월 안전관리위탁수수료	00380	(주)산업안전관리원	210,000		4,915,270
10-24	안전검사 수수료	00417	(사)한국안전기술협 회	38,000		4,953,270
10-27	사무실 DVD외	00268	보피니솔텍코리아 (주)	320,000		5,273,270
10-27	cctv 렌탈 (18` 9월)	00268	보피니솔텍코리아 (주)	231,818		5,505,088
10-27	cctv 렌탈 (18` 10월)	00268	보피니솔텍코리아 (주)	231,818		5,736,906

계 정 별 원 장

2018.01.01 ~ 2018.12.31

회사명: (유)해남교통

[0531]지급수수료

일 자	적 요	코드	거래처	차 변	대 변	잔 액
	[월 계]			1,031,636		
	[누 계]			5,736,906		
11-01	11월안전관리위탁수수료	00380	(주)산업안전관리원	210,000		5,946,906
	[월 계]			210,000		
	[누 계]			5,946,906		
12-01	12월안전관리위탁수수료	00380	(주)산업안전관리원	210,000		6,156,906
12-01	cctv 렌탈 (18` 11월)	00268	보피니솔텍코리아 (주)	231,818		6,388,724
12-14	cctv 렌탈 (18` 12월)	00268	보피니솔텍코리아 (주)	231,818		6,620,542
12-31	제조원가로 대체				6,620,542	
	[월 계]			673,636	6,620,542	
	[누 계]			6,620,542	6,620,542	

계 정 별 원 장

2018.01.01 ~ 2018.12.31

회사명: (유)해남교통

[0532]협회조합비

일 자	적 요	코드	거래처	차 변	대 변	잔 액
01-17	공공지원기금	00532	전라남도버스운송사업 조합	29,000		29,000
01-23	버스조합비 지급	00532	전라남도버스운송사업 조합	585,000		614,000
	[월 계]			614,000		
	[누 계]			614,000		
02-12	조합비	00532	전라남도버스운송사업 조합	585,000		1,199,000
	[월 계]			585,000		
	[누 계]			1,199,000		
03-26	전남버스조합	00532	전라남도버스운송사업 조합	585,000		1,784,000
	[월 계]			585,000		
	[누 계]			1,784,000		
04-20	공공지원금	00532	전라남도버스운송사업 조합	29,000		1,813,000
04-25	전남버스조합	00532	전라남도버스운송사업 조합	585,000		2,398,000
	[월 계]			614,000		
	[누 계]			2,398,000		
05-18	예산 지원금	00532	전라남도버스운송사업 조합	331,800		2,729,800
05-25	전남버스조합	00532	전라남도버스운송사업 조합	585,000		3,314,800
	[월 계]			916,800		
	[누 계]			3,314,800		
06-26	전남버스조합	00532	전라남도버스운송사업 조합	585,000		3,899,800
	[월 계]			585,000		
	[누 계]			3,899,800		
07-16	공공지원금	00532	전라남도버스운송사업 조합	29,000		3,928,800
07-25	전남버스조합	00532	전라남도버스운송사업 조합	585,000		4,513,800
	[월 계]			614,000		
	[누 계]			4,513,800		
08-27	전남버스조합	00532	전라남도버스운송사업 조합	585,000		5,098,800
	[월 계]			585,000		
	[누 계]			5,098,800		
09-27	전남버스조합	00532	전라남도버스운송사업 조합	585,000		5,683,800
	[월 계]			585,000		
	[누 계]			5,683,800		
10-25	전남버스조합	00532	전라남도버스운송사업 조합	585,000		6,268,800
	[월 계]			585,000		
	[누 계]			6,268,800		
11-26	전남버스조합	00532	전라남도버스운송사업 조합	585,000		6,853,800
	[월 계]			585,000		
	[누 계]			6,853,800		
12-17	조합비	00532	전라남도버스운송사업 조합	470,000		7,323,800
12-26	전남버스조합	00532	전라남도버스운송사업 조합	585,000		7,908,800
12-31	제조원가로 대체				7,908,800	
	[월 계]			1,055,000	7,908,800	
	[누 계]			7,908,800	7,908,800	

계 정 별 원 장

2018.01.01 ~ 2018.12.31

회사명: (유)해남교통

[0536]잡비

일 자	적 요	코드	거래처	차 변	대 변	잔 액
03-31	매입세액 불공제분 대체			2,150,906		2,150,906
	[월 계]			2,150,906		
	[누 계]			2,150,906		
06-30	매입세액 불공제분 대체			2,465,663		4,616,569
	[월 계]			2,465,663		
	[누 계]			4,616,569		
09-30	매입세액 불공제분 대체			2,029,875		6,646,444
	[월 계]			2,029,875		
	[누 계]			6,646,444		
12-31	매입세액 불공제분 대체			1,614,642		8,261,086
12-31	제조원가로 대체				8,261,086	
	[월 계]			1,614,642	8,261,086	
	[누 계]			8,261,086	8,261,086	

계 정 별 원 장

2018.01.01 ~ 2018.12.31

회사명: (유)해남교통

[0812]여비교통비

일 자	적 요	코드	거래처	차 변	대 변	잔 액
01-03	출장여비 지급		김덕심	80,000		80,000
01-10	출장여비 지급		주용현	50,000		130,000
01-10	출장여비 지급		김송식	50,000		180,000
01-10	출장여비 지급		대표이사	30,000		210,000
01-18	출장여비 지급		김덕심	60,000		270,000
01-18	출장여비 지급	00532	전라남도버스운송사업조합	50,000		320,000
01-22	출장여비 지급		김정웅	100,000		420,000
01-24	출장여비 지급		김덕심	30,000		450,000
01-24	출장여비 지급		김덕심	30,000		480,000
01-30	출장여비 지급		박동선	30,000		510,000
01-30	출장여비 지급		김덕심	30,000		540,000
[월 계]				540,000		
[누 계]				540,000		
02-06	출장여비 지급		김덕심	50,000		590,000
02-13	출장여비 지급		대표이사	50,000		640,000
02-14	출장여비 지급		김송식	50,000		690,000
02-14	출장여비 지급		주용현	50,000		740,000
02-20	출장여비 지급		김정웅	100,000		840,000
02-26	출장여비 지급		김덕심	30,000		870,000
[월 계]				330,000		
[누 계]				870,000		
03-02	출장여비 지급		김덕심	150,000		1,020,000
03-09	출장여비 지급		서경종	30,000		1,050,000
03-09	출장여비 지급		김덕심	30,000		1,080,000
03-09	출장여비 지급		김덕심	30,000		1,110,000
03-09	출장여비 지급		김덕심	50,000		1,160,000
03-12	출장여비 지급		주용현	50,000		1,210,000
03-12	출장여비 지급		김송식	50,000		1,260,000
03-19	출장여비 지급		김덕심	30,000		1,290,000
03-20	출장여비 지급		김정웅	100,000		1,390,000
[월 계]				520,000		
[누 계]				1,390,000		
04-03	출장여비 지급		대표이사	50,000		1,440,000
04-10	출장여비 지급		김송식	50,000		1,490,000
04-10	출장여비 지급		주용현	50,000		1,540,000
04-18	출장여비 지급		대표이사	30,000		1,570,000
04-20	출장여비 지급		김정웅	100,000		1,670,000
04-25	출장여비 지급		대표이사	30,000		1,700,000
04-25	출장여비 지급		대표이사	30,000		1,730,000
[월 계]				340,000		
[누 계]				1,730,000		
05-10	출장여비 지급		김송식	50,000		1,780,000
05-10	출장여비 지급		주용현	50,000		1,830,000
05-16	출장여비 지급		대표이사	30,000		1,860,000
05-18	출장여비 지급		대표이사	50,000		1,910,000

계 정 별 원 장

2018.01.01 ~ 2018.12.31

회사명: (유)해남교통

[0812]여비교통비

일 자	적 요	코드	거래처	차 변	대 변	잔 액
05-18	출장여비 지급	00532	전라남도버스운송사업 주하	100,000		2,010,000
05-25	출장여비 지급		서경중	30,000		2,040,000
05-25	출장여비 지급		서경중	30,000		2,070,000
05-25	출장여비 지급		대표이사	100,000		2,170,000
05-31	출장여비 지급		대표이사	50,000		2,220,000
05-31	출장여비 지급		박동선	50,000		2,270,000
05-31	출장여비 지급		서경중	30,000		2,300,000
[월 계]				570,000		
[누 계]				2,300,000		
06-15	출장여비 지급		주용현	50,000		2,350,000
06-15	출장여비 지급		김송식	50,000		2,400,000
06-18	출장여비 지급		대표이사	30,000		2,430,000
06-18	출장여비 지급		서경중	30,000		2,460,000
06-18	출장여비 지급		대표이사	30,000		2,490,000
06-18	출장여비 지급		대표이사	30,000		2,520,000
06-26	출장여비 지급		서경중	30,000		2,550,000
06-26	출장여비 지급		서경중	30,000		2,580,000
06-26	출장여비 지급		대표이사	50,000		2,630,000
[월 계]				330,000		
[누 계]				2,630,000		
07-05	출장여비 지급		박동선	30,000		2,660,000
07-05	출장여비 지급		대표이사	30,000		2,690,000
07-05	출장여비 지급		대표이사	30,000		2,720,000
07-10	출장여비 지급		김송식	50,000		2,770,000
07-10	출장여비 지급		주용현	50,000		2,820,000
07-13	출장여비 지급		대표이사	30,000		2,850,000
07-13	출장여비 지급		대표이사	50,000		2,900,000
07-24	출장여비 지급		대표이사	50,000		2,950,000
07-25	출장여비 지급		대표이사	50,000		3,000,000
07-25	출장여비 지급		박동선	50,000		3,050,000
07-31	출장여비 지급		서경중	30,000		3,080,000
07-31	출장여비 지급		대표이사	50,000		3,130,000
07-31	출장여비 지급		박동선	50,000		3,180,000
[월 계]				550,000		
[누 계]				3,180,000		
08-06	출장여비 지급		김덕심	50,000		3,230,000
08-14	출장여비 지급		김송식	50,000		3,280,000
08-14	출장여비 지급		주용현	50,000		3,330,000
08-14	출장여비 지급		대표이사	30,000		3,360,000
08-14	출장여비 지급		대표이사	50,000		3,410,000
08-14	출장여비 지급		박동선	50,000		3,460,000
08-14	출장여비 지급		김송식	40,000		3,500,000
08-21	출장여비 지급		김정웅	100,000		3,600,000
08-27	출장여비 지급		김덕심	30,000		3,630,000
[월 계]				450,000		

계 정 별 원 장

2018.01.01 ~ 2018.12.31

회사명: (유)해남교통

[0812]여비교통비

일 자	적 요	코드	거래처	차 변	대 변	잔 액
[누 계]				3,630,000		
09-04	출장여비 지급		대표이사	50,000		3,680,000
09-10	출장여비 지급		주용현	50,000		3,730,000
09-10	출장여비 지급		김송식	50,000		3,780,000
09-18	출장여비 지급		대표이사	100,000		3,880,000
09-18	출장여비 지급		서경종	30,000		3,910,000
09-18	출장여비 지급		서경종	30,000		3,940,000
09-18	출장여비 지급		서경종	30,000		3,970,000
09-27	출장여비 지급		서경종	30,000		4,000,000
[월 계]				370,000		
[누 계]				4,000,000		
10-01	출장여비 지급		서경종	150,000		4,150,000
10-01	출장여비 지급		김덕심	150,000		4,300,000
10-04	출장여비 지급		김덕심	30,000		4,330,000
10-04	출장여비 지급		김덕심	50,000		4,380,000
10-05	출장여비 지급		대표이사	90,000		4,470,000
10-05	출장여비 지급		김덕심	60,000		4,530,000
10-15	출장여비 지급		김송식	50,000		4,580,000
10-15	출장여비 지급		김송식	50,000		4,630,000
10-22	출장여비 지급		대표이사외	90,000		4,720,000
[월 계]				720,000		
[누 계]				4,720,000		
11-05	출장여비 지급		김덕심	50,000		4,770,000
11-12	출장여비 지급		김송식	50,000		4,820,000
11-12	출장여비 지급		주용현	50,000		4,870,000
11-15	출장여비 지급		김덕심	30,000		4,900,000
11-15	출장여비 지급		김덕심	30,000		4,930,000
11-15	출장여비 지급		서경종	30,000		4,960,000
11-15	출장여비 지급		대표이사	100,000		5,060,000
11-26	출장여비 지급		김송식	30,000		5,090,000
11-26	출장여비 지급		서경종	30,000		5,120,000
11-26	출장여비 지급		서경종	30,000		5,150,000
11-26	출장여비 지급		김덕심	30,000		5,180,000
11-26	출장여비 지급		대표이사	60,000		5,240,000
11-30	출장여비 지급		서경종	30,000		5,270,000
11-30	출장여비 지급		김덕심외	400,000		5,670,000
[월 계]				950,000		
[누 계]				5,670,000		
12-10	출장여비 지급		김송식	50,000		5,720,000
12-10	출장여비 지급		주용현	50,000		5,770,000
12-11	출장여비 지급		김덕심	50,000		5,820,000
12-11	출장여비 지급		김덕심	30,000		5,850,000
12-20	출장여비 지급		김덕심	30,000		5,880,000
12-20	출장여비 지급		서경종	30,000		5,910,000
12-28	출장여비 지급		김덕심	50,000		5,960,000

계 정 별 원 장

2018.01.01 ~ 2018.12.31

회사명: (유)해남교통

[0812]여비교통비

일 자	적 요	코드	거래처	차 변	대 변	잔 액
12-28	출장여비 지급		서경종외	60,000		6,020,000
12-31	손익계정에 대체				6,020,000	
	[월 계]			350,000	6,020,000	
	[누 계]			6,020,000	6,020,000	

계 정 별 원 장

2018.01.01 ~ 2018.12.31

회사명: (유)해남교통

[0813]접대비

일 자	적 요	코드	거래처	차 변	대 변	잔 액
01-08	일반경 조사비		설운화모친	100,000		100,000
	[월 계]			100,000		
	[누 계]			100,000		
02-14	일반경 조사비		곡성교통	100,000		200,000
	[월 계]			100,000		
	[누 계]			200,000		
03-02	일반경 조사비	00532	전라남도버스운송사업 주하	100,000		300,000
03-09	일반경 조사비		제일공업사	100,000		400,000
	[월 계]			200,000		
	[누 계]			400,000		
04-03	일반경 조사비		해남군 번영회장 찬	100,000		500,000
04-18	일반경 조사비		영암교통	100,000		600,000
	[월 계]			200,000		
	[누 계]			600,000		
08-14	일반경 조사비		환경교통과	100,000		700,000
	[월 계]			100,000		
	[누 계]			700,000		
10-05	일반경 조사비		이금심	100,000		800,000
10-22	일반경 조사비		조쌍영	100,000		900,000
10-30	일반경 조사비	00532	전라남도버스운송사업 주하	100,000		1,000,000
	[월 계]			300,000		
	[누 계]			1,000,000		
11-13	일반경 조사비	00532	전라남도버스운송사업 주하	100,000		1,100,000
	[월 계]			100,000		
	[누 계]			1,100,000		
12-31	손익계정에 대체				1,100,000	
	[월 계]				1,100,000	
	[누 계]			1,100,000	1,100,000	

계 정 별 원 장

2018.01.01 ~ 2018.12.31

회사명: (유)해남교통

[0814]통신비

일 자	적 요	코드	거래처	차 변	대 변	잔 액
01-03	우편료 지급		우체국	2,460		2,460
01-06	biz 인터넷전화	00352	주식회사 케이티	86,176		88,636
01-06	인터넷 ADSL Lite (haenamro)	00352	주식회사 케이티	69,766		158,402
01-08	일반전화 (006105369690)	00352	주식회사 케이티	5,282		163,684
01-08	일반전화 (006105368177)	00352	주식회사 케이티	3,079		166,763
01-08	일반전화 (006105353200)	00352	주식회사 케이티	2,970		169,733
01-18	우편료 지급		우체국	2,460		172,193
01-24	우편료 지급		우체국	2,290		174,483
[월 계]				174,483		
[누 계]				174,483		
02-06	biz 인터넷전화	00352	주식회사 케이티	90,677		265,160
02-06	인터넷 ADSL Lite (haenamro)	00352	주식회사 케이티	69,766		334,926
02-08	일반전화 (006105369690)	00352	주식회사 케이티	5,162		340,088
02-08	일반전화 (006105353200)	00352	주식회사 케이티	2,970		343,058
02-08	일반전화 (006105368177)	00352	주식회사 케이티	3,008		346,066
[월 계]				171,583		
[누 계]				346,066		
03-06	biz 인터넷전화	00352	주식회사 케이티	80,038		426,104
03-06	인터넷 ADSL Lite (haenamro)	00352	주식회사 케이티	69,766		495,870
03-08	일반전화 (006105353200)	00352	주식회사 케이티	2,970		498,840
03-08	일반전화 (006105368177)	00352	주식회사 케이티	2,970		501,810
03-08	일반전화 (006105369690)	00352	주식회사 케이티	3,482		505,292
03-19	우편료 지급		우체국	2,790		508,082
[월 계]				162,016		
[누 계]				508,082		
04-06	인터넷 ADSL Lite (haenamro)	00352	주식회사 케이티	69,766		577,848
04-06	biz 인터넷전화	00352	주식회사 케이티	78,904		656,752
04-08	일반전화 (006105368177)	00352	주식회사 케이티	2,970		659,722
04-08	일반전화 (006105369690)	00352	주식회사 케이티	3,823		663,545
04-08	일반전화 (006105353200)	00352	주식회사 케이티	3,074		666,619
[월 계]				158,537		
[누 계]				666,619		
05-04	우편료 지급		우체국	1,960		668,579
05-04	우편료 지급		우체국	2,550		671,129
05-06	biz 인터넷전화	00352	주식회사 케이티	87,828		758,957
05-06	인터넷 ADSL Lite (haenamro)	00352	주식회사 케이티	69,766		828,723
05-08	일반전화 (006105369690)	00352	주식회사 케이티	3,962		832,685
05-08	일반전화 (006105353200)	00352	주식회사 케이티	2,969		835,654
05-08	일반전화 (006105368177)	00352	주식회사 케이티	2,970		838,624
05-25	우편료 지급		우체국	1,960		840,584
05-25	우편료 지급		우체국	4,500		845,084
[월 계]				178,465		
[누 계]				845,084		
06-06	인터넷 ADSL Lite (haenamro)	00352	주식회사 케이티	69,766		914,850
06-08	biz 인터넷전화	00352	주식회사 케이티	77,436		992,286

계 정 별 원 장

2018.01.01 ~ 2018.12.31

회사명: (유)해남교통

[0814]통신비

일 자	적 요	코드	거래처	차 변	대 변	잔 액
06-08	일반전화 (006105368177)	00352	주식회사 케이티	3,009		995,295
06-08	일반전화 (006105369690)	00352	주식회사 케이티	7,188		1,002,483
06-08	일반전화 (006105353200)	00352	주식회사 케이티	2,970		1,005,453
06-18	우편료 지급		우체국	2,550		1,008,003
06-26	우편료 지급		우체국	540		1,008,543
06-26	우편료 지급		우체국	1,960		1,010,503
[월 계]				165,419		
[누 계]				1,010,503		
07-07	biz 인터넷전화	00352	주식회사 케이티	85,578		1,096,081
07-07	인터넷 ADSL Lite (haenamro)	00352	주식회사 케이티	69,766		1,165,847
07-08	일반전화 (006105369690)	00352	주식회사 케이티	4,313		1,170,160
07-08	일반전화 (006105368177)	00352	주식회사 케이티	2,970		1,173,130
07-08	일반전화 (006105353200)	00352	주식회사 케이티	2,970		1,176,100
07-13	우편료 지급		우체국	2,670		1,178,770
07-13	우편료 지급		우체국	1,960		1,180,730
[월 계]				170,227		
[누 계]				1,180,730		
08-06	기가 인터넷 최대 500M	00352	주식회사 케이티	71,838		1,252,568
08-06	biz 인터넷전화	00352	주식회사 케이티	84,263		1,336,831
08-08	일반전화 (006105353200)	00352	주식회사 케이티	2,970		1,339,801
08-08	일반전화 (006105369690)	00352	주식회사 케이티	10,062		1,349,863
08-08	일반전화 (006105368177)	00352	주식회사 케이티	2,970		1,352,833
08-27	우편료 지급		우체국	2,630		1,355,463
08-27	우편료 지급		우체국	600		1,356,063
[월 계]				175,333		
[누 계]				1,356,063		
09-04	우편료 지급		우체국	3,930		1,359,993
09-06	biz 인터넷전화	00352	주식회사 케이티	82,880		1,442,873
09-06	기가 인터넷 최대 500M	00352	주식회사 케이티	72,040		1,514,913
09-08	일반전화 (006105369690)	00352	주식회사 케이티	4,650		1,519,563
09-08	일반전화 (006105368177)	00352	주식회사 케이티	2,970		1,522,533
09-08	일반전화 (006105353200)	00352	주식회사 케이티	3,009		1,525,542
[월 계]				169,479		
[누 계]				1,525,542		
10-06	기가 인터넷 최대 500M	00352	주식회사 케이티	72,038		1,597,580
10-06	biz 인터넷전화	00352	주식회사 케이티	75,370		1,672,950
10-08	일반전화 (006105368177)	00352	주식회사 케이티	3,009		1,675,959
10-08	일반전화 (006105353200)	00352	주식회사 케이티	2,970		1,678,929
10-08	일반전화 (006105369690)	00352	주식회사 케이티	5,760		1,684,689
10-22	우편료 지급		우체국	2,130		1,686,819
[월 계]				161,277		
[누 계]				1,686,819		
11-05	우편료 지급		우체국	2,340		1,689,159
11-06	기가 인터넷 최대 500M	00352	주식회사 케이티	72,038		1,761,197
11-06	biz 인터넷전화	00352	주식회사 케이티	76,581		1,837,778

계 정 별 원 장

2018.01.01 ~ 2018.12.31

회사명: (유)해남교통

[0814]통신비

일 자	적 요	코드	거래처	차 변	대 변	잔 액
11-08	일반전화 (006105353200)	00352	주식회사 케이티	2,970		1,840,748
11-08	일반전화 (006105369690)	00352	주식회사 케이티	5,558		1,846,306
11-08	일반전화 (006105368177)	00352	주식회사 케이티	2,970		1,849,276
11-26	우편료 지급		우체국	2,130		1,851,406
11-30	우편료 지급		우체국	2,700		1,854,106
11-30	우편료 지급		우체국	2,130		1,856,236
11-30	우편료 지급		우체국	2,840		1,859,076
[월 계]				172,257		
[누 계]				1,859,076		
12-06	biz 인터넷전화	00352	주식회사 케이티	86,600		1,945,676
12-06	기가 인터넷 최대 500M	00352	주식회사 케이티	72,038		2,017,714
12-08	일반전화 (006105369690)	00352	주식회사 케이티	5,447		2,023,161
12-08	일반전화 (006105353200)	00352	주식회사 케이티	2,970		2,026,131
12-08	일반전화 (006105368177)	00352	주식회사 케이티	3,009		2,029,140
12-31	손익계정에 대체				2,029,140	
[월 계]				170,064	2,029,140	
[누 계]				2,029,140	2,029,140	

계 정 별 원 장

2018.01.01 ~ 2018.12.31

회사명: (유)해남교통

[0816]전력비

일 자	적 요	코드	거래처	차 변	대 변	잔 액
01-02	전기요금	00425	한국전력공사	250,922		250,922
01-22	해남교통(유) 01월 전기료 외 0	00307	금호터미널(주)해남터미널	110,418		361,340
	[월 계]			361,340		
	[누 계]			361,340		
02-02	전기요금	00425	한국전력공사	287,750		649,090
02-12	한국전력공사 01월전기료	00425	한국전력공사	573,385		1,222,475
02-12	화원 전기요금		한전	205,540		1,428,015
02-21	해남교통(유) 02월 전기료 외 0	00307	금호터미널(주)해남터미널	108,718		1,536,733
	[월 계]			1,175,393		
	[누 계]			1,536,733		
03-02	전기요금	00425	한국전력공사	341,930		1,878,663
03-09	전기요금 납부		한전	3,440		1,882,103
03-12	한국전력공사 02월전기료	00425	한국전력공사	591,247		2,473,350
03-19	전기요금	00631	한전	154,610		2,627,960
03-20	해남교통(유) 03월 전기료 외 0	00307	금호터미널(주)해남터미널	90,745		2,718,705
	[월 계]			1,181,972		
	[누 계]			2,718,705		
04-02	전기요금	00425	한국전력공사	185,793		2,904,498
04-03	전기요금 납부		사랑방식당	77,305		2,981,803
04-10	한국전력공사 03월전기료	00425	한국전력공사	401,768		3,383,571
04-18	3월 화원	00631	한전	90,890		3,474,461
04-19	해남교통(유) 04월 전기료 외 0	00307	금호고속(주)해남터미널	51,400		3,525,861
	[월 계]			807,156		
	[누 계]			3,525,861		
05-02	전기요금	00425	한국전력공사	147,642		3,673,503
05-08	전기요금 납부		한전	3,210		3,676,713
05-10	한국전력공사 04월전기료	00425	한국전력공사	312,204		3,988,917
05-18	전기요금 납부		한전	33,270		4,022,187
05-22	해남교통(유) 05월 전기료 외 0	00307	금호고속(주)해남터미널	27,300		4,049,487
	[월 계]			523,626		
	[누 계]			4,049,487		
06-02	전기요금 1X123061	00425	한국전력공사	123,061		4,172,548
06-11	한국전력공사 05월전기료	00425	한국전력공사	262,883		4,435,431
06-18	전기요금 납부		한전	24,280		4,459,711
06-21	해남교통(유) 06월 전기료 외 0	00307	금호고속(주)해남터미널	19,645		4,479,356
	[월 계]			429,869		
	[누 계]			4,479,356		
07-02	전기요금	00425	한국전력공사	117,841		4,597,197
07-06	전기요금 납부		한전	3,960		4,601,157
07-10	한국전력공사 06월전기료	00425	한국전력공사	276,145		4,877,302
07-17	화원 전기요금		한전	8,870		4,886,172
07-19	해남교통(유) 07월 전기료 외 0	00307	금호고속(주)해남터미널	54,564		4,940,736
	[월 계]			461,380		
	[누 계]			4,940,736		
08-02	전기요금	00425	한국전력공사	168,096		5,108,832

계 정 별 원 장

2018.01.01 ~ 2018.12.31

회사명: (유)해남교통

[0816]전력비

일 자	적 요	코드	거래처	차 변	대 변	잔 액
08-05	전기요금 납부		한전	4,210		5,113,042
08-10	한국전력공사 07월전기료	00425	한국전력공사	320,564		5,433,606
08-20	전기요금 납부		한전	8,300		5,441,906
08-21	해남교통(유) 08월 전기료 외 0	00307	금호고속(주)해남터미널	89,118		5,531,024
	[월 계]			590,288		
	[누 계]			5,531,024		
09-02	전기요금	00425	한국전력공사	229,720		5,760,744
09-04	전기요금 납부		한전	5,270		5,766,014
09-10	한국전력공사 08월전기료	00425	한국전력공사	421,658		6,187,672
09-18	화원전기료		한전	6,020		6,193,692
09-18	해남교통(유) 09월 전기료	00307	금호터미널(주)해남터미널	52,891		6,246,583
	[월 계]			715,559		
	[누 계]			6,246,583		
10-02	전기요금	00425	한국전력공사	143,925		6,390,508
10-08	전기요금 납부		한전	3,570		6,394,078
10-18	해남교통(유) 10월 전기료	00307	금호터미널(주)해남터미널	15,718		6,409,796
10-25	전기요금 납부		한전	9,480		6,419,276
	[월 계]			172,693		
	[누 계]			6,419,276		
11-02	전기요금	00425	한국전력공사	105,588		6,524,864
11-12	한국전력공사 10월전기료	00631	한전	242,350		6,767,214
11-12	전기요금 납부		한전	2,400		6,769,614
11-12	전기요금 납부		한전	12,730		6,782,344
11-20	해남교통(유) 11월 전기료	00307	금호터미널(주)해남터미널	24,100		6,806,444
	[월 계]			387,168		
	[누 계]			6,806,444		
12-02	전기요금	00425	한국전력공사	159,515		6,965,959
12-10	한국전력공사 11월전기료	00425	한국전력공사	370,881		7,336,840
12-26	전기요금 납부		한전	28,920		7,365,760
12-31	본점	00425	한국전력공사	663,980		8,029,740
12-31	화원숙박집	00425	한국전력공사	120,000		8,149,740
12-31	손익계정에 대체				8,149,740	
	[월 계]			1,343,296	8,149,740	
	[누 계]			8,149,740	8,149,740	

계 정 별 원 장

2018.01.01 ~ 2018.12.31

회사명: (유)해남교통

[0818]감가상각비

일 자	적 요	코드	거래처	차 변	대 변	잔 액
12-31	당기말 감가상각비계상			3,772,600		3,772,600
12-31	손익계정에 대체				3,772,600	
	[월 계]			3,772,600	3,772,600	
	[누 계]			3,772,600	3,772,600	

계 정 별 원 장

2018.01.01 ~ 2018.12.31

회사명: (유)해남교통

[0819]지급임차료

일 자	적 요	코드	거래처	차 변	대 변	잔 액
01-17	종사원숙소 임대료		최재호	500,000		500,000
01-18	프린터임대료		첨단사무기	20,000		520,000
01-18	프린터임대료		첨단사무기	30,000		550,000
01-19	해남교통(유) 01월 관리비 외 0	00307	금호터미널(주)해남터미널	10,000		560,000
01-19	해남교통(유) 01월 임대료 외 0	00307	금호터미널(주)해남터미널	861,600		1,421,600
[월 계]				1,421,600		
[누 계]				1,421,600		
03-09	프린터 임대료	00332	첨단사무기	30,000		1,451,600
03-09	프린터 임대료		첨단사무기	20,000		1,471,600
03-31	임대료	00529	해남부동산	600,000		2,071,600
[월 계]				650,000		
[누 계]				2,071,600		
04-10	프린터임대료		첨단사무기	30,000		2,101,600
04-10	프린터임대료		첨단사무기	20,000		2,121,600
[월 계]				50,000		
[누 계]				2,121,600		
05-09	프린터임대료		첨단사무기	30,000		2,151,600
05-09	프린터임대료		첨단사무기	20,000		2,171,600
[월 계]				50,000		
[누 계]				2,171,600		
06-18	프린터 임차료 지급		첨단사무기	30,000		2,201,600
06-18	프린터 임차료 지급		첨단사무기	20,000		2,221,600
06-26	프린터 임대료		첨단사무기	30,000		2,251,600
06-26	프린터 임대료		첨단사무기	30,000		2,281,600
06-30	임대료	00529	해남부동산	600,000		2,881,600
[월 계]				710,000		
[누 계]				2,881,600		
07-05	프린터 임차료 지급		첨단사무기	30,000		2,911,600
07-05	프린터 임차료 지급		첨단사무기	20,000		2,931,600
07-16	해남교통(유) 07월 관리비 외 0	00307	금호고속(주)해남터미널	10,000		2,941,600
[월 계]				60,000		
[누 계]				2,941,600		
08-06	프린터 임차료 지급		첨단사무기	30,000		2,971,600
08-06	프린터 임차료 지급		첨단사무기	20,000		2,991,600
08-16	해남교통(유) 08월 관리비 외 0	00307	금호고속(주)해남터미널	10,000		3,001,600
[월 계]				60,000		
[누 계]				3,001,600		
09-04	프린터 임차료 지급		첨단사무기	30,000		3,031,600
09-04	프린터 임차료 지급		첨단사무기	20,000		3,051,600
09-30	임대료	00529	해남부동산	600,000		3,651,600
[월 계]				650,000		
[누 계]				3,651,600		
10-22	프린터 임차료 지급		첨단사무기	30,000		3,681,600
10-22	프린터 임차료 지급		첨단사무기	20,000		3,701,600
[월 계]				50,000		

계 정 별 원 장

2018.01.01 ~ 2018.12.31

회사명: (유)해남교통

[0819]지급임차료

일 자	적 요	코드	거래처	차 변	대 변	잔 액
[누 계]				3,701,600		
11-15	프린터 임차료 지급		첨단사무기	30,000		3,731,600
11-15	프린터 임차료 지급		첨단사무기	20,000		3,751,600
[월 계]				50,000		
[누 계]				3,751,600		
12-11	프린터 임차료 지급		첨단사무기	20,000		3,771,600
12-11	프린터 임차료 지급		첨단사무기	30,000		3,801,600
12-20	프린터 임차료 지급	00332	첨단사무기	30,000		3,831,600
12-20	프린터 임차료 지급		첨단사무기	30,000		3,861,600
12-20	프린터 임차료 지급		첨단사무기	30,000		3,891,600
12-20	프린터 임차료 지급		첨단사무기	30,000		3,921,600
12-20	프린터 임차료 지급		첨단사무기	30,000		3,951,600
12-20	프린터 임차료 지급		첨단사무기	30,000		3,981,600
12-20	프린터 임차료 지급		첨단사무기	30,000		4,011,600
12-20	프린터 임차료 지급		첨단사무기	30,000		4,041,600
12-20	프린터 임차료 지급		첨단사무기	10,000		4,051,600
12-31	임대료	00529	해남부동산	600,000		4,651,600
12-31	손익계정에 대체				4,651,600	
[월 계]				900,000	4,651,600	
[누 계]				4,651,600	4,651,600	

계 정 별 원 장

2018.01.01 ~ 2018.12.31

회사명: (유)해남교통

[0822]차량유지비

일 자	적 요	코드	거래처	차 변	대 변	잔 액
01-02	박동선 유류비		옥천농협주유소	100,000		100,000
01-02	경리 유류비		현대주유소	50,000		150,000
	[월 계]			150,000		
	[누 계]			150,000		
02-01	유류대 지급		대표이사	150,000		300,000
02-01	유류대 지급		김덕심	150,000		450,000
02-01	유류대 지급		서경종	150,000		600,000
02-01	유류대 지급		김송식	150,000		750,000
02-01	유류대 지급		박동선	100,000		850,000
02-01	유류대 지급		나한진	50,000		900,000
	[월 계]			750,000		
	[누 계]			900,000		
03-02	김덕심 유류비		농협주유소	150,000		1,050,000
03-02	대표이사 차량유지비			150,000		1,200,000
03-02	서경종 유류비		금강주유소	150,000		1,350,000
03-02	김송식 유류비		만남주유소	150,000		1,500,000
03-02	박동선 주유비		옥천농협주유소	100,000		1,600,000
03-02	나한진 주유비		영신주유소	50,000		1,650,000
	[월 계]			750,000		
	[누 계]			1,650,000		
04-03	대표 유류비		세일주유소	150,000		1,800,000
04-03	김덕심 유류비		세일주유소	150,000		1,950,000
04-03	서경종 유류비		농협주유소	150,000		2,100,000
04-03	김송식 유류비		평화에너지	150,000		2,250,000
04-03	박동선 유류비		옥천농협주유소	100,000		2,350,000
04-03	나한진 유류비		영산포충전소	50,000		2,400,000
	[월 계]			750,000		
	[누 계]			2,400,000		
05-02	4월 차량유지비		대표이사	150,000		2,550,000
05-02	4월 차량유지비		서경종	150,000		2,700,000
05-02	4월 차량유지비		김송식	150,000		2,850,000
05-02	4월 차량유지비		박동선	100,000		2,950,000
05-02	4월 차량유지비		나한진	50,000		3,000,000
05-02	4월 차량유지비		김덕심	150,000		3,150,000
	[월 계]			750,000		
	[누 계]			3,150,000		
06-01	5월 차량유지비		대표이사	150,000		3,300,000
06-01	5월 차량유지비		김덕심	150,000		3,450,000
06-01	5월 차량유지비		서경종	150,000		3,600,000
06-01	5월 차량유지비		김송식	150,000		3,750,000
06-01	5월 차량유지비		박동선	100,000		3,850,000
06-01	5월 차량유지비		나한진	50,000		3,900,000
	[월 계]			750,000		
	[누 계]			3,900,000		
07-02	유류대 지급		대표이사	150,000		4,050,000

계 정 별 원 장

2018.01.01 ~ 2018.12.31

회사명: (유)해남교통

[0822]차량유지비

일 자	적 요	코드	거래처	차 변	대 변	잔 액
07-02	유류대 지급		김덕심	150,000		4,200,000
07-02	유류대 지급		서경종	150,000		4,350,000
07-02	유류대 지급		김송식	150,000		4,500,000
07-02	유류대 지급		박동선	100,000		4,600,000
07-02	유류대 지급		나한진	50,000		4,650,000
[월 계]				750,000		
[누 계]				4,650,000		
08-01	7월 차량유지비		대표이사	150,000		4,800,000
08-01	7월 차량유지비		김덕심	150,000		4,950,000
08-01	7월 차량유지비		서경종	150,000		5,100,000
08-01	7월 차량유지비		김송식	150,000		5,250,000
08-01	7월 차량유지비		박동선	100,000		5,350,000
08-01	7월 차량유지비		나한진	50,000		5,400,000
[월 계]				750,000		
[누 계]				5,400,000		
09-03	유류대 지급		대표이사	150,000		5,550,000
09-03	유류대 지급		김덕심	150,000		5,700,000
09-03	유류대 지급		서경종	150,000		5,850,000
09-03	유류대 지급		김송식	150,000		6,000,000
09-03	유류대 지급		박동선	100,000		6,100,000
09-03	유류대 지급		나한진	50,000		6,150,000
[월 계]				750,000		
[누 계]				6,150,000		
10-01	유류대 지급		대표이사	150,000		6,300,000
10-01	유류대 지급		김덕심	150,000		6,450,000
10-01	유류대 지급		서경종	150,000		6,600,000
10-01	유류대 지급		김송식	150,000		6,750,000
10-01	유류대 지급		박동선	100,000		6,850,000
10-01	유류대 지급		나한진	50,000		6,900,000
[월 계]				750,000		
[누 계]				6,900,000		
11-01	유류대 지급		대표이사	150,000		7,050,000
11-01	유류대 지급		김덕심	150,000		7,200,000
11-01	유류대 지급		서경종	150,000		7,350,000
11-01	유류대 지급		김송식	150,000		7,500,000
11-01	유류대 지급		박동선	100,000		7,600,000
11-01	유류대 지급		나한진	50,000		7,650,000
[월 계]				750,000		
[누 계]				7,650,000		
12-03	유류대 지급		대표이사	150,000		7,800,000
12-03	유류대 지급		김덕심	150,000		7,950,000
12-03	유류대 지급		서경종	150,000		8,100,000
12-03	유류대 지급		김송식	150,000		8,250,000
12-03	유류대 지급		박동선	100,000		8,350,000
12-03	유류대 지급		나한진	50,000		8,400,000

계 정 별 원 장

2018.01.01 ~ 2018.12.31

회사명: (유)해남교통

[0822]차량유지비

일 자	적 요	코드	거래처	차 변	대 변	잔 액
12-31	사무원 차량유지비			742,500		9,142,500
12-31	손익계정에 대체				9,142,500	
	[월 계]			1,492,500	9,142,500	
	[누 계]			9,142,500	9,142,500	

계 정 별 원 장

2018.01.01 ~ 2018.12.31

회사명: (유)해남교통

[0823]업무지원비

일 자	적 요	코드	거래처	차 변	대 변	잔 액
02-23	NH카드대금		농협	784,190		784,190
	[월 계]			784,190		
	[누 계]			784,190		
03-23	NH카드대금		농협	916,030		1,700,220
	[월 계]			916,030		
	[누 계]			1,700,220		
04-23	NH카드대금			1,033,170		2,733,390
	[월 계]			1,033,170		
	[누 계]			2,733,390		
05-23	NH카드대금			1,086,900		3,820,290
	[월 계]			1,086,900		
	[누 계]			3,820,290		
06-25	NH카드대금	00638	농협카드	1,117,600		4,937,890
	[월 계]			1,117,600		
	[누 계]			4,937,890		
07-23	NH카드대금			1,170,750		6,108,640
	[월 계]			1,170,750		
	[누 계]			6,108,640		
08-23	NH카드대금			1,233,800		7,342,440
	[월 계]			1,233,800		
	[누 계]			7,342,440		
09-27	NH카드대금		농협카드	1,175,860		8,518,300
	[월 계]			1,175,860		
	[누 계]			8,518,300		
10-23	NH카드대금		농협	1,116,310		9,634,610
	[월 계]			1,116,310		
	[누 계]			9,634,610		
11-23	NH카드대금		농협	1,088,790		10,723,400
	[월 계]			1,088,790		
	[누 계]			10,723,400		
12-24	NH카드대금			1,024,970		11,748,370
12-31	농협카드대금 미지급		농협카드	920,500		12,668,870
12-31	손익계정에 대체				12,668,870	
	[월 계]			1,945,470	12,668,870	
	[누 계]			12,668,870	12,668,870	

계 정 별 원 장

2018.01.01 ~ 2018.12.31

회사명: (유)해남교통

[0542]지방숙박비

일 자	적 요	코드	거래처	차 변	대 변	잔 액
02-01	지방숙박비지급		사구미	300,000		300,000
	[월 계]			300,000		
	[누 계]			300,000		
03-02	조경선	00554	사구미	300,000		600,000
	[월 계]			300,000		
	[누 계]			600,000		
04-03	조경선	00554	사구미	300,000		900,000
	[월 계]			300,000		
	[누 계]			900,000		
05-02	지방숙박비지급		사구미	300,000		1,200,000
	[월 계]			300,000		
	[누 계]			1,200,000		
06-01	조경선	00554	사구미	300,000		1,500,000
	[월 계]			300,000		
	[누 계]			1,500,000		
07-03	사구미숙박비	00554	사구미	300,000		1,800,000
	[월 계]			300,000		
	[누 계]			1,800,000		
08-01	조경선	00554	사구미	300,000		2,100,000
	[월 계]			300,000		
	[누 계]			2,100,000		
09-03	숙박비		신협131-017-010050	300,000		2,400,000
	[월 계]			300,000		
	[누 계]			2,400,000		
10-01	사구미 숙박비		신협131-017-010050	300,000		2,700,000
	[월 계]			300,000		
	[누 계]			2,700,000		
11-01	지방숙박비지급		사구미	300,000		3,000,000
	[월 계]			300,000		
	[누 계]			3,000,000		
12-03	조경선		사구미	300,000		3,300,000
12-31	사구미숙박비		사구미	300,000		3,600,000
12-31	제조원가로 대체				3,600,000	
	[월 계]			600,000	3,600,000	
	[누 계]			3,600,000	3,600,000	

계 정 별 원 장

2018.01.01 ~ 2018.12.31

회사명: (유)해남교통

[0824]운반비

일 자	적 요	코드	거래처	차 변	대 변	잔 액
02-12	차량견인료	00445	(유) 대한특수렉	500,000		500,000
	[월 계]			500,000		
	[누 계]			500,000		
04-04	75아3011 인양료	00445	(유) 대한특수렉	1,000,000		1,500,000
	[월 계]			1,000,000		
	[누 계]			1,500,000		
06-26	운반비 지급		경동택배	2,000		1,502,000
06-26	운반비 지급		경동택배	2,000		1,504,000
	[월 계]			4,000		
	[누 계]			1,504,000		
10-22	운반비 지급			4,000		1,508,000
10-25	운반비 지급		엘로우캡	4,000		1,512,000
	[월 계]			8,000		
	[누 계]			1,512,000		
11-05	운반비 지급		대신정기화물	6,000		1,518,000
	[월 계]			6,000		
	[누 계]			1,518,000		
12-31	손익계정에 대체				1,518,000	
	[월 계]				1,518,000	
	[누 계]			1,518,000	1,518,000	

계 정 별 원 장

2018.01.01 ~ 2018.12.31

회사명: (유)해남교통

[0826]도서인쇄비

일 자	적 요	코드	거래처	차 변	대 변	잔 액
01-23	신문구독료 지급		교통물류신문	21,000		21,000
	[월 계]			21,000		
	[누 계]			21,000		
03-09	신문구독료 지급		우리신문	12,000		33,000
03-23	신문구독료 지급		해남신문	15,000		48,000
03-23	신문구독료 지급		무등일보	30,000		78,000
03-29	신문구독료 지급		교통물류신문	21,000		99,000
	[월 계]			78,000		
	[누 계]			99,000		
06-18	신문구독료 지급		해남신문	15,000		114,000
06-18	신문구독료 지급		우리신문	12,000		126,000
06-26	신문구독료 지급		교통물류신문	21,000		147,000
06-26	신문구독료 지급		무등일보	30,000		177,000
	[월 계]			78,000		
	[누 계]			177,000		
09-18	신문구독료 지급		해남신문	15,000		192,000
09-18	신문구독료 지급		우리신문	12,000		204,000
09-18	신문구독료 지급		무등일보	30,000		234,000
09-27	신문구독료 지급		광주일보	30,000		264,000
	[월 계]			87,000		
	[누 계]			264,000		
10-08	신문구독료 지급		교통물류신문	21,000		285,000
10-25	도서대금 지급		한국방송신문	198,000		483,000
	[월 계]			219,000		
	[누 계]			483,000		
12-26	신문구독료 지급		우리신문	12,000		495,000
12-26	신문구독료 지급		해남신문	15,000		510,000
12-26	신문구독료 지급		무등일보	30,000		540,000
12-26	신문구독료 지급		광주일보	30,000		570,000
12-26	신문구독료 지급		교통물류	21,000		591,000
12-31	안전포인트 (도서)	00656	한국방송신문연합	220,000		811,000
12-31	손익계정에 대체				811,000	
	[월 계]			328,000	811,000	
	[누 계]			811,000	811,000	

계 정 별 원 장

2018.01.01 ~ 2018.12.31

회사명: (유)해남교통

[0830]소모품비

일 자	적 요	코드	거래처	차 변	대 변	잔 액
01-08	자가주유확인용 tag	00391	트라이언소프트주식회사	4,000		4,000
01-09	주유소 건물변경설치작업비			400,000		404,000
01-10	기타소모품비 지급		농협	19,990		423,990
01-10	차. 음료대 지급		샘물약국	11,000		434,990
01-10	차. 음료대 지급		하나로약국	38,000		472,990
01-10	기타소모품비 지급		영생약국	5,000		477,990
01-10	기타소모품비 지급		해남철물	5,000		482,990
01-10	기타소모품비 지급		농협	26,500		509,490
01-18	차. 음료대 지급		편의점	12,000		521,490
01-18	기타소모품비 지급		명지마트	3,500		524,990
01-18	기타소모품비 지급		농협	25,600		550,590
01-18	정비원 간식		비룡반점	25,000		575,590
01-18	한국노총 조합원 간담회		진미식당	30,000		605,590
01-18	한국노총 조합원 간담회		진미식당	30,000		635,590
01-18	한국노총 조합원 간담회		진미식당	30,000		665,590
01-18	한국노총 조합원 간담회		진미식당	30,000		695,590
01-18	한국노총 조합원 간담회		진미식당	30,000		725,590
01-18	한국노총 조합원 간담회		진미식당	30,000		755,590
01-18	차량소독		제일소독공사	30,000		785,590
01-18	차량소독		제일소독공사	25,000		810,590
01-24	기타소모품비 지급		명지마트	7,200		817,790
01-24	기타소모품비 지급		남흥철물	14,000		831,790
01-24	기타소모품비 지급		번개사	10,000		841,790
01-24	기타소모품비 지급		일신	11,000		852,790
01-24	기타소모품비 지급		호남철물	17,000		869,790
01-30	정비부 간식		화원반점	30,000		899,790
01-30	정비부 간식		화원반점	2,000		901,790
01-30	정비부 식사		해남정육	30,000		931,790
01-30	정비부 식사		해남정육	6,000		937,790
01-30	영업부 간식		화원반점	18,000		955,790
01-30	차. 음료대 지급		농협	17,620		973,410
[월 계]				973,410		
[누 계]				973,410		
02-05	사무용품비 지급		모닝글로리	70,120		1,043,530
02-05	자가주유소		한국소방안전협회	36,000		1,079,530
02-06	가스대금 지급		북평가스	18,000		1,097,530
02-06	가스대금 지급		북평가스	18,000		1,115,530
02-06	기타소모품비 지급		고도정보통신	30,000		1,145,530
02-06	기타소모품비 지급		고도정보통신	30,000		1,175,530
02-06	기타소모품비 지급		고도정보통신	30,000		1,205,530
02-06	기타소모품비 지급		고도정보통신	30,000		1,235,530
02-06	기타소모품비 지급		고도정보통신	15,000		1,250,530
02-06	영업부 간식		화원반점	32,000		1,282,530
02-06	기타소모품비 지급		고도정보통신	30,000		1,312,530
02-06	기타소모품비 지급		고도정보통신	30,000		1,342,530

계 정 별 원 장

2018.01.01 ~ 2018.12.31

회사명: (유)해남교통

[0830]소모품비

일 자	적 요	코드	거래처	차 변	대 변	잔 액
02-06	기타소모품비 지급		고도정보통신	30,000		1,372,530
02-06	기타소모품비 지급		남일천막	10,500		1,383,030
02-06	기타소모품비 지급		남흥철물	22,000		1,405,030
02-06	기타소모품비 지급		남흥철물	13,000		1,418,030
02-06	차. 음료대 지급		하나로약국	50,000		1,468,030
02-06	핸드폰사용료		김정웅	100,000		1,568,030
02-06	기타소모품비 지급		축협	37,450		1,605,480
02-11	캠페인후 식사		해남식당	18,000		1,623,480
02-13	기타소모품비 지급		캐리어자판기	33,000		1,656,480
02-13	기타소모품비 지급		호남철물	10,000		1,666,480
02-13	프린터임대료		첨단사무기	30,000		1,696,480
02-13	프린터임대료		첨단사무기	20,000		1,716,480
02-13	기타소모품비 지급		하나로야국	20,000		1,736,480
02-14	17년 결산총회후 식대		오대감	194,000		1,930,480
02-14	한국노총 다과비		진미식당	30,000		1,960,480
02-14	한국노총 다과비		진미식당	30,000		1,990,480
02-14	한국노총 다과비		진미식당	30,000		2,020,480
02-14	한국노총 다과비		진미식당	30,000		2,050,480
02-14	한국노총 다과비		진미식당	30,000		2,080,480
02-14	한국노총 다과비		진미식당	30,000		2,110,480
02-26	기타소모품비 지급		한성전기	4,000		2,114,480
02-26	기타소모품비 지급		축협	52,790		2,167,270
[월 계]				1,193,860		
[누 계]				2,167,270		
03-01	온수기	00643	(유) 경동상사	270,000		2,437,270
03-09	온수기가스		북평가스	18,000		2,455,270
03-09	온수기가스		북평가스	18,000		2,473,270
03-09	1033호 유류대		도청주유소	30,000		2,503,270
03-09	기타소모품비 지급	00369	땅끝기계공구	23,000		2,526,270
03-09	기타소모품비 지급		해남에너지	24,000		2,550,270
03-09	운반비 지급		대신회물	2,000		2,552,270
03-09	기타소모품비 지급		명지마트	80,100		2,632,370
03-09	기타소모품비 지급		한성전기	27,060		2,659,430
03-09	사무용품비 지급		모닝글로리	39,600		2,699,030
03-19	기타소모품비 지급		땅끝네트워크	30,000		2,729,030
03-19	기타소모품비 지급		땅끝네트워크	30,000		2,759,030
03-19	기타소모품비 지급		땅끝네트워크	30,000		2,789,030
03-19	기타소모품비 지급		땅끝네트워크	10,000		2,799,030
03-19	기타소모품비 지급		성원앵글	22,000		2,821,030
03-19	간식비		화원반점	30,000		2,851,030
03-19	차량소독		제일소독공사	30,000		2,881,030
03-19	차량소독		제일소독공사	25,000		2,906,030
03-19	운반비 지급		대신평기화물	4,500		2,910,530
03-19	기타소모품비 지급		동부철재	31,000		2,941,530
03-19	운전원 식대		진미식당	30,000		2,971,530

계 정 별 원 장

2018.01.01 ~ 2018.12.31

회사명: (유)해남교통

[0830]소모품비

일 자	적 요	코드	거래처	차 변	대 변	잔 액
03-19	운전원 식대		진미식당	30,000		3,001,530
03-19	운전원 식대		진미식당	30,000		3,031,530
03-19	운전원 식대		진미식당	30,000		3,061,530
03-19	운전원 식대		진미식당	30,000		3,091,530
03-19	운전원 식대		진미식당	20,000		3,111,530
03-21	김덕심 상품권		농협	100,000		3,211,530
03-21	출장여비 지급		김덕심	30,000		3,241,530
03-23	과태료		경찰서	32,000		3,273,530
03-23	간식비		화원반점	40,000		3,313,530
03-29	식대		논두렁	24,000		3,337,530
[월 계]				1,170,260		
[누 계]				3,337,530		
04-03	엘피지		북평가스	30,000		3,367,530
04-03	엘피지		북평가스	6,000		3,373,530
04-03	기타소모품비 지급		농협	17,000		3,390,530
04-03	기타소모품비 지급		호남철물	17,000		3,407,530
04-03	차. 음료대 지급		하나로약국	30,000		3,437,530
04-10	택배비		드림택배	4,000		3,441,530
04-10	기타소모품비 지급		서림자원	12,000		3,453,530
04-18	차량소독		제일소독공사	30,000		3,483,530
04-18	차량소독		제일소독공사	25,000		3,508,530
04-25	기타소모품비 지급		농협	35,000		3,543,530
04-25	식대		미조식당	28,000		3,571,530
04-30	수수료		신협	9,998		3,581,528
[월 계]				243,998		
[누 계]				3,581,528		
05-02	차. 음료대 지급		종합병원	15,000		3,596,528
05-04	차. 음료대 지급		명지마트	3,200		3,599,728
05-04	기타소모품비 지급		국제상사	15,000		3,614,728
05-09	기타소모품비 지급		광고시대	30,000		3,644,728
05-16	기타소모품비 지급		보광페이퍼	396,000		4,040,728
05-16	차. 음료대 지급		송지약국	165,000		4,205,728
05-16	기타소모품비 지급		삼진식자재	20,000		4,225,728
05-16	기타소모품비 지급		옥주열쇠	40,000		4,265,728
05-16	기타소모품비 지급		모닝글로리	21,600		4,287,328
05-18	기타소모품비 지급		울림산업	21,000		4,308,328
05-18	기타소모품비 지급		울림산업	14,000		4,322,328
05-18	차량소독		제일소독공사	30,000		4,352,328
05-18	차량소독		제일소독공사	25,000		4,377,328
05-25	기타소모품비 지급		명지마트	35,000		4,412,328
05-25	기타소모품비 지급		명지마트	14,000		4,426,328
05-25	식대		원정흑염소	103,000		4,529,328
05-25	식대		남원추어탕	16,000		4,545,328
05-30	카메라(52만)	00543	대호아이엔티 주식	600,000		5,145,328
05-31	노조 저녁식사		월출산민물장어	158,000		5,303,328

계 정 별 원 장

2018.01.01 ~ 2018.12.31

회사명: (유)해남교통

[0830]소모품비

일 자	적 요	코드	거래처	차 변	대 변	잔 액
05-31	차. 음료대 지급		하나로약국	32,000		5,335,328
05-31	기타소모품비 지급		한성전기	20,000		5,355,328
05-31	기타소모품비 지급		한성전기	20,000		5,375,328
[월 계]				1,793,800		
[누 계]				5,375,328		
06-18	미황사 차량운행 수당		대표이사	50,000		5,425,328
06-18	기타소모품비 지급		삼진식자재	46,000		5,471,328
06-18	기타소모품비 지급		삼진식자재	20,000		5,491,328
06-18	대우A/S센타 식사		백제가든	61,000		5,552,328
06-18	기타소모품비 지급		호남수도사	7,000		5,559,328
06-26	차량소독		제일소독공사	30,000		5,589,328
06-26	차량소독		제일소독공사	25,000		5,614,328
06-26	기타소모품비 지급		가야통상	30,000		5,644,328
06-26	기타소모품비 지급		가야통상	30,000		5,674,328
06-26	기타소모품비 지급		가야통상	15,000		5,689,328
[월 계]				314,000		
[누 계]				5,689,328		
07-05	기타소모품비 지급		야채마을	21,900		5,711,228
07-05	기타소모품비 지급		남도종합상사	30,000		5,741,228
07-05	기타소모품비 지급		남도종합상사	30,000		5,771,228
07-05	기타소모품비 지급		남도종합상사	30,000		5,801,228
07-05	기타소모품비 지급		남도종합상사	30,000		5,831,228
07-05	기타소모품비 지급		남도종합상사	16,000		5,847,228
07-05	기타소모품비 지급		땅끝기계공구	22,000		5,869,228
07-05	기타소모품비 지급		땅끝기계공구	30,000		5,899,228
07-05	기타소모품비 지급		한성전기	31,000		5,930,228
07-05	기타소모품비 지급		미조식당	28,000		5,958,228
07-13	소송비용		대한법률구조공단	150,838		6,109,066
07-13	기타소모품비 지급		현대볼트	14,000		6,123,066
07-13	기타소모품비 지급		현대볼트	24,000		6,147,066
07-13	기타소모품비 지급		현대볼트	27,000		6,174,066
07-13	기타소모품비 지급		현대볼트	25,500		6,199,566
07-13	기타소모품비 지급		현대볼트	27,000		6,226,566
07-13	기타소모품비 지급		해광볼트	12,000		6,238,566
07-13	기타소모품비 지급		해광볼트	30,000		6,268,566
07-13	기타소모품비 지급		해광볼트	20,000		6,288,566
07-13	명함		개미사	30,000		6,318,566
07-13	명함		개미사	10,000		6,328,566
07-13	기타소모품비 지급		대성톱공구	15,000		6,343,566
07-13	기타소모품비 지급		대신택배	5,500		6,349,066
07-17	차량소독		제일소독공사	30,000		6,379,066
07-17	차량소독		제일소독공사	25,000		6,404,066
07-17	기타소모품비 지급		페리카나	30,000		6,434,066
07-17	기타소모품비 지급		페리카나	17,000		6,451,066
07-17	전무 교통사고 채유비	00532	전라남도버스운송사업 조합	100,000		6,551,066

계 정 별 원 장

2018.01.01 ~ 2018.12.31

회사명: (유)해남교통

[0830]소모품비

일 자	적 요	코드	거래처	차 변	대 변	잔 액
07-17	지게차 엔진운반		남해건설기계	30,000		6,581,066
07-17	지게차 엔진운반		남해건설기계	30,000		6,611,066
07-17	지게차 엔진운반		남해건설기계	30,000		6,641,066
07-17	지게차 엔진운반		남해건설기계	10,000		6,651,066
07-17	산정 이선영학생 요금환급			4,800		6,655,866
07-25	기타소모품비 지급	00554	사구미	30,000		6,685,866
07-25	기타소모품비 지급		사구미	6,000		6,691,866
07-25	기타소모품비 지급		명지마트	3,000		6,694,866
07-25	기타소모품비 지급		명지마트	94,500		6,789,366
07-25	기타소모품비 지급		명지마트	60,000		6,849,366
07-25	기타소모품비 지급		국제상사	6,500		6,855,866
07-25	기타소모품비 지급		가마솔	55,000		6,910,866
07-25	기타소모품비 지급		농협	9,200		6,920,066
07-25	기타소모품비 지급		화원반점	47,000		6,967,066
07-25	화환	00646	민속옹기꽃농원	350,000		7,317,066
07-31	동전계수기수리		첨단사무기	30,000		7,347,066
07-31	동전계수기수리		첨단사무기	30,000		7,377,066
07-31	동전계수기수리		첨단사무기	30,000		7,407,066
07-31	동전계수기수리		첨단사무기	30,000		7,437,066
07-31	동전계수기수리		첨단사무기	30,000		7,467,066
07-31	동전계수기수리		첨단사무기	30,000		7,497,066
07-31	동전계수기밸트외		첨단사무기	30,000		7,527,066
07-31	동전계수기밸트외		첨단사무기	30,000		7,557,066
07-31	동전계수기밸트외		첨단사무기	30,000		7,587,066
07-31	동전계수기밸트외		첨단사무기	30,000		7,617,066
07-31	동전계수기밸트외		첨단사무기	30,000		7,647,066
07-31	동전계수기밸트외		첨단사무기	30,000		7,677,066
07-31	동전계수기밸트외		첨단사무기	30,000		7,707,066
07-31	동전계수기밸트외		첨단사무기	30,000		7,737,066
07-31	동전계수기밸트외		첨단사무기	30,000		7,767,066
07-31	동전계수기밸트외		첨단사무기	30,000		7,797,066
07-31	동전계수기밸트외		첨단사무기	30,000		7,827,066
07-31	동전계수기밸트외		첨단사무기	30,000		7,857,066
07-31	동전계수기밸트외		첨단사무기	30,000		7,887,066
07-31	동전계수기밸트외		첨단사무기	30,000		7,917,066
07-31	동전계수기밸트외		첨단사무기	30,000		7,947,066
07-31	동전계수기밸트외		첨단사무기	30,000		7,977,066
07-31	동전계수기밸트외		첨단사무기	30,000		8,007,066
07-31	동전계수기밸트외		첨단사무기	30,000		8,037,066
07-31	동전계수기밸트외		첨단사무기	30,000		8,067,066
07-31	동전계수기밸트외		첨단사무기	30,000		8,097,066
07-31	동전계수기밸트외		첨단사무기	30,000		8,127,066
07-31	동전계수기밸트외		첨단사무기	30,000		8,157,066
07-31	동전계수기밸트외		첨단사무기	30,000		8,187,066
07-31	동전계수기밸트외		첨단사무기	30,000		8,217,066

계 정 별 원 장

2018.01.01 ~ 2018.12.31

회사명: (유)해남교통

[0830]소모품비

일 자	적 요	코드	거래처	차 변	대 변	잔 액
07-31	동전계수기밸트외		첨단사무기	30,000		8,247,066
07-31	동전계수기밸트외		첨단사무기	30,000		8,277,066
07-31	동전계수기밸트외		첨단사무기	30,000		8,307,066
07-31	동전계수기밸트외		첨단사무기	30,000		8,337,066
07-31	동전계수기밸트외		첨단사무기	30,000		8,367,066
07-31	동전계수기밸트외		첨단사무기	30,000		8,397,066
07-31	동전계수기밸트외		첨단사무기	30,000		8,427,066
07-31	동전계수기밸트외		첨단사무기	30,000		8,457,066
07-31	동전계수기밸트외		첨단사무기	30,000		8,487,066
07-31	동전계수기밸트외		첨단사무기	30,000		8,517,066
07-31	식대		오소재	30,000		8,547,066
07-31	식대		오소재	30,000		8,577,066
07-31	식대		화원반점	30,000		8,607,066
07-31	차. 음료대 지급		하나로약국	42,000		8,649,066
07-31	기타소모품비 지급		돌고개가든	64,000		8,713,066
07-31	축하화환 1X60000	00546	청아화원	60,000		8,773,066
[월 계]				3,083,738		
[누 계]				8,773,066		
08-06	기타소모품비 지급		명지마트	50,000		8,823,066
08-06	사무용품비 지급		엠비엠	33,100		8,856,166
08-07	밋션작키 0.7TON 외	00648	가야통상	531,200		9,387,366
08-09	승무원대기실 에어컨설치		종합전자	30,000		9,417,366
08-09	승무원대기실 에어컨설치		종합전자	30,000		9,447,366
08-09	승무원대기실 에어컨설치		종합전자	30,000		9,477,366
08-09	승무원대기실 에어컨설치		종합전자	30,000		9,507,366
08-09	승무원대기실 에어컨설치		종합전자	30,000		9,537,366
08-09	승무원대기실 에어컨설치		종합전자	30,000		9,567,366
08-09	승무원대기실 에어컨설치		종합전자	30,000		9,597,366
08-09	승무원대기실 에어컨설치		종합전자	30,000		9,627,366
08-09	승무원대기실 에어컨설치		종합전자	30,000		9,657,366
08-09	승무원대기실 에어컨설치		종합전자	30,000		9,687,366
08-09	승무원대기실 에어컨설치		종합전자	30,000		9,717,366
08-09	승무원대기실 에어컨설치		종합전자	30,000		9,747,366
08-09	승무원대기실 에어컨설치		종합전자	30,000		9,777,366
08-09	승무원대기실 에어컨설치		종합전자	30,000		9,807,366
08-09	승무원대기실 에어컨설치		종합전자	30,000		9,837,366
08-09	승무원대기실 에어컨설치		종합전자	30,000		9,867,366
08-09	승무원대기실 에어컨설치		종합전자	30,000		9,897,366
08-09	승무원대기실 에어컨설치		종합전자	30,000		9,927,366
08-09	승무원대기실 에어컨설치		종합전자	30,000		9,957,366
08-09	승무원대기실 에어컨설치		종합전자	30,000		9,987,366
08-09	입출금표	00647	디자인드림	160,000		10,147,366
08-14	기타소모품비 지급		모닝글로리	40,400		10,187,766
08-14	기타소모품비 지급		삼진식자재	50,000		10,237,766
08-14	기타소모품비 지급		화원반점	30,000		10,267,766

계 정 별 원 장

2018.01.01 ~ 2018.12.31

회사명: (유)해남교통

[0830]소모품비

일 자	적 요	코드	거래처	차 변	대 변	잔 액
08-14	기타소모품비 지급		회원반점	5,000		10,272,766
08-14	기타소모품비 지급		비비큐	30,000		10,302,766
08-14	기타소모품비 지급		비비큐	5,000		10,307,766
08-14	산소		해남에너지	24,000		10,331,766
08-14	기타소모품비 지급		이조식당	28,000		10,359,766
08-14	기타소모품비 지급		광산공작소	20,000		10,379,766
08-14	공장에어컨설치		종합전자	30,000		10,409,766
08-14	공장에어컨설치		종합전자	30,000		10,439,766
08-14	공장에어컨설치		종합전자	30,000		10,469,766
08-14	공장에어컨설치		종합전자	30,000		10,499,766
08-14	공장에어컨설치		종합전자	30,000		10,529,766
08-14	공장에어컨설치		종합전자	30,000		10,559,766
08-14	공장에어컨설치		종합전자	30,000		10,589,766
08-14	공장에어컨설치		종합전자	30,000		10,619,766
08-14	공장에어컨설치		종합전자	30,000		10,649,766
08-14	공장에어컨설치		종합전자	30,000		10,679,766
08-14	공장에어컨설치		종합전자	30,000		10,709,766
08-14	공장에어컨설치		종합전자	30,000		10,739,766
08-14	공장에어컨설치		종합전자	30,000		10,769,766
08-14	공장에어컨설치		종합전자	30,000		10,799,766
08-14	공장에어컨설치		종합전자	30,000		10,829,766
08-14	공장에어컨설치		종합전자	30,000		10,859,766
08-14	공장에어컨설치		종합전자	30,000		10,889,766
08-14	공장에어컨설치		종합전자	30,000		10,919,766
08-14	공장에어컨설치		종합전자	30,000		10,949,766
08-14	공장에어컨설치		종합전자	30,000		10,979,766
08-16	기타소모품비 지급		원정흑염소	114,000		11,093,766
08-27	기타소모품비 지급		코리아세븐	2,500		11,096,266
08-27	운반비		대신정기화물	7,500		11,103,766
08-27	기타소모품비 지급		국제상사	30,000		11,133,766
08-27	택배비		대신정기화물	6,000		11,139,766
08-27	사무용품비 지급		모닝글로리	50,000		11,189,766
08-28	1010 자동차검사지연 과태료		해남군	16,000		11,205,766
08-28	차량소독		제일소독공사	30,000		11,235,766
08-28	차량소독		제일소독공사	25,000		11,260,766
[월 계]				2,487,700		
[누 계]				11,260,766		
09-01	난	00646	민속옹기꽃농원	65,000		11,325,766
09-04	기타소모품비 지급		광림장갑	240,000		11,565,766
09-04	차. 음료대 지급		하나로야국	42,000		11,607,766
09-04	기타소모품비 지급		대신정기화물	2,000		11,609,766
09-05	기타소모품비 지급		축협	7,500		11,617,266
09-18	기타소모품비 지급		비룡반점	30,000		11,647,266
09-18	기타소모품비 지급		대신정기화물	2,000		11,649,266
09-18	기타소모품비 지급		일신	54,000		11,703,266

계 정 별 원 장

2018.01.01 ~ 2018.12.31

회사명: (유)해남교통

[0830]소모품비

일 자	적 요	코드	거래처	차 변	대 변	잔 액
09-18	기타소모품비 지급		화원철물	20,000		11,723,266
09-18	기타소모품비 지급		대신정기화물	10,000		11,733,266
09-18	포터2 적재함 차바닥	00652	해남적재함	250,000		11,983,266
09-19	자가주유확인용 tag	00391	트라이언소프트주식회사	4,000		11,987,266
09-21	행복나무	00646	민속옹기꽃농원	70,000		12,057,266
09-27	차량소독		제일소독공사	30,000		12,087,266
09-27	차량소독		제일소독공사	25,000		12,112,266
09-27	기타소모품비 지급		옥주열쇠	30,000		12,142,266
09-27	기타소모품비 지급		농협	200,000		12,342,266
09-27	차. 음료대 지급		하나로약국	32,000		12,374,266
[월 계]				1,113,500		
[누 계]				12,374,266		
10-04	기타소모품비 지급		화원반점	20,000		12,394,266
10-04	기타소모품비 지급		북평가스	30,000		12,424,266
10-04	기타소모품비 지급		북평가스	7,000		12,431,266
10-05	기타소모품비 지급		뉴필동사	5,000		12,436,266
10-05	기타소모품비 지급		뉴필동사	30,000		12,466,266
10-22	기타소모품비 지급		해남에너지	24,000		12,490,266
10-22	기타소모품비 지급		농협	32,000		12,522,266
10-22	기타소모품비 지급		남원추어탕	16,000		12,538,266
10-22	기타소모품비 지급		석천	101,000		12,639,266
10-22	기타소모품비 지급	00532	전라남도버스운송사업조합	100,000		12,739,266
10-22	컴퓨터		첨단사무기	10,000		12,749,266
10-22	컴퓨터		첨단사무기	30,000		12,779,266
10-22	컴퓨터		첨단사무기	30,000		12,809,266
10-22	컴퓨터		첨단사무기	30,000		12,839,266
10-22	컴퓨터		첨단사무기	30,000		12,869,266
10-22	컴퓨터		첨단사무기	30,000		12,899,266
10-22	컴퓨터		첨단사무기	30,000		12,929,266
10-22	컴퓨터		첨단사무기	30,000		12,959,266
10-22	컴퓨터		첨단사무기	30,000		12,989,266
10-22	기타소모품비 지급		축협	44,400		13,033,666
10-22	기타소모품비 지급		명지마트	119,300		13,152,966
10-22	기타소모품비 지급		농협	41,000		13,193,966
10-22	기타소모품비 지급		명지마트	7,000		13,200,966
10-22	기타소모품비 지급		대우전자서비스	18,000		13,218,966
10-25	기타소모품비 지급		화원반점	32,000		13,250,966
10-25	지게차		남해건설기계	30,000		13,280,966
10-25	지게차		남해건설기계	30,000		13,310,966
10-25	지게차		남해건설기계	30,000		13,340,966
10-25	지게차		남해건설기계	30,000		13,370,966
10-25	번호판외		해남번호판제작소	213,612		13,584,578
[월 계]				1,210,312		
[누 계]				13,584,578		
11-05	기타소모품비 지급		한성전기	5,500		13,590,078

계 정 별 원 장

2018.01.01 ~ 2018.12.31

회사명: (유)해남교통

[0830]소모품비

일 자	적 요	코드	거래처	차 변	대 변	잔 액
11-05	기타소모품비 지급		한성전기	24,000		13,614,078
11-05	기타소모품비 지급		한성전기	25,000		13,639,078
11-05	기타소모품비 지급		축협	41,000		13,680,078
11-13	페인트외	00415	(주)우진실업	400,000		14,080,078
11-15	기타소모품비 지급		고도정보통신	30,000		14,110,078
11-15	기타소모품비 지급		고도정보통신	30,000		14,140,078
11-15	기타소모품비 지급		고도정보통신	30,000		14,170,078
11-15	화환		민속옹기	70,000		14,240,078
11-15	차량소독		제일소독공사	30,000		14,270,078
11-15	차량소독		제일소독공사	20,000		14,290,078
11-15	식대		이조식당	21,000		14,311,078
11-15	택배비		대신정기화물	8,000		14,319,078
11-15	기타소모품비 지급		축협	29,000		14,348,078
11-26	기타소모품비 지급		북평가스	30,000		14,378,078
11-26	기타소모품비 지급		북평가스	8,000		14,386,078
11-26	기타소모품비 지급		첨단사무기	30,000		14,416,078
11-26	식대		화원반점	27,000		14,443,078
11-26	기타소모품비 지급		동부철재	30,000		14,473,078
11-26	기타소모품비 지급		동부철재	30,000		14,503,078
11-26	기타소모품비 지급		동부철재	30,000		14,533,078
11-26	기타소모품비 지급		동부철재	30,000		14,563,078
11-26	기타소모품비 지급		동부철재	2,000		14,565,078
11-26	기타소모품비 지급		대신정기화물	11,000		14,576,078
11-30	택배비		대신정기화물	11,000		14,587,078
11-30	기타소모품비 지급		첨단사무기	15,000		14,602,078
11-30	기타소모품비 지급		해남에너지	12,000		14,614,078
11-30	대우직원 중식		흑석산명가	48,000		14,662,078
11-30	기타소모품비 지급		동부철재	34,000		14,696,078
11-30	기타소모품비 지급		농협	105,000		14,801,078
11-30	기타소모품비 지급		북평가스	30,000		14,831,078
11-30	기타소모품비 지급		북평가스	8,000		14,839,078
[월 계]				1,254,500		
[누 계]				14,839,078		
12-03	청소용품	00655	청원상사	261,818		15,100,896
12-11	채권매입		해남군	84,650		15,185,546
12-11	1000.1032호		등록번호판	30,000		15,215,546
12-11	1000.1032호		등록번호판	30,000		15,245,546
12-11	1000.1032호		등록번호판	28,000		15,273,546
12-11	식대		화원반점	30,000		15,303,546
12-11	식대		화원반점	24,000		15,327,546
12-11	기타소모품비 지급		축협	160,500		15,488,046
12-11	기타소모품비 지급		우경종합상시	20,000		15,508,046
12-11	기타소모품비 지급		우경종합상시	20,000		15,528,046
12-11	기타소모품비 지급		모닝글로리	56,840		15,584,886
12-11	기타소모품비 지급		농협	44,000		15,628,886

계 정 별 원 장

2018.01.01 ~ 2018.12.31

회사명: (유)해남교통

[0830]소모품비

일 자	적 요	코드	거래처	차 변	대 변	잔 액
12-11	기타소모품비 지급		축협	42,900		15,671,786
12-11	기타소모품비 지급		국제전광사	10,000		15,681,786
12-11	기타소모품비 지급		현대광고	30,000		15,711,786
12-11	기타소모품비 지급		현대광고	30,000		15,741,786
12-11	기타소모품비 지급		현대광고	30,000		15,771,786
12-11	기타소모품비 지급		현대광고	30,000		15,801,786
12-11	기타소모품비 지급		현대광고	30,000		15,831,786
12-11	기타소모품비 지급		해남에너지	24,000		15,855,786
12-11	기타소모품비 지급		광림장갑	194,000		16,049,786
12-11	기타소모품비 지급		해광볼트	23,000		16,072,786
12-20	기타소모품비 지급	00369	땅끝기계공구	10,000		16,082,786
12-20	기타소모품비 지급		번개사	25,000		16,107,786
12-20	기타소모품비 지급		명지마트	86,400		16,194,186
12-20	기타소모품비 지급		해남에너지	24,000		16,218,186
12-28	기타소모품비 지급		양동님프만	30,000		16,248,186
12-28	기타소모품비 지급		양동님프만	30,000		16,278,186
12-28	기타소모품비 지급		양동님프만	30,000		16,308,186
12-28	기타소모품비 지급		양동님프만	30,000		16,338,186
12-28	기타소모품비 지급		양동님프만	30,000		16,368,186
12-28	기타소모품비 지급		양동님프만	30,000		16,398,186
12-28	기타소모품비 지급		양동님프만	30,000		16,428,186
12-28	기타소모품비 지급		농협	104,650		16,532,836
12-31	손익계정에 대체				16,532,836	
[월 계]				1,693,758	16,532,836	
[누 계]				16,532,836	16,532,836	

계 정 별 원 장

2018.01.01 ~ 2018.12.31

회사명: (유)해남교통

[0831]지급수수료

일 자	적 요	코드	거래처	차 변	대 변	잔 액
01-03	기타수수료 지급		해남군	2,600		2,600
01-03	주소변경	00344	법무사 최천식 사무	30,000		32,600
01-09	기장료(10~12월)	00591	인정세무법인 해남	690,000		722,600
01-11	전남75아1027_부착	00559	(주)에스원 본사	30,000		752,600
01-15	서비스료	00559	(주)에스원 본사	570,000		1,322,600
01-15	자문료 - 1월	00323	베스트노무법인 광주지	145,454		1,468,054
01-18	기타수수료 지급		해남군	3,000		1,471,054
01-31	기타수수료 지급		통장	6,500		1,477,554
01-31	가맹점수수료(전라남도)	00316	(주)한국스마트카드	93,439		1,570,993
01-31	가맹점수수료(전라남도)	00315	(주)이비카드	119,990		1,690,983
01-31	후불카드가맹점수수료(현대카	00395	(주)마이비	743		1,691,726
01-31	후불카드가맹점수수료(비씨카	00395	(주)마이비	7,565		1,699,291
01-31	후불카드가맹점수수료(롯데카	00395	(주)마이비	1,463		1,700,754
01-31	후불카드가맹점수수료(신한카	00395	(주)마이비	4,585		1,705,339
01-31	후불카드가맹점수수료(농협카	00395	(주)마이비	7,871		1,713,210
01-31	후불카드가맹점수수료(국민카	00395	(주)마이비	13,302		1,726,512
01-31	후불카드가맹점수수료(외환카	00395	(주)마이비	338		1,726,850
01-31	후불카드가맹점수수료(삼성카	00395	(주)마이비	2,221		1,729,071
01-31	후불카드가맹점수수료(하나카	00395	(주)마이비	1,346		1,730,417
01-31	가맹점수수료(선불)	00395	(주)마이비	28,213		1,758,630
01-31	가맹점수수료(선불-레일플러스)	00395	(주)마이비	257		1,758,887
01-31	가맹점수수료(선불-한페이시스)	00395	(주)마이비	13,948		1,772,835
01-31	공인인증서수수료	00276	해남진도축산농협	4,000		1,776,835
[월 계]				1,776,835		
[누 계]				1,776,835		
02-06	기타수수료 지급		해남군	1,300		1,778,135
02-15	서비스료	00559	(주)에스원 본사	570,000		2,348,135
02-19	자문료 - 2월	00323	베스트노무법인 광주지	145,454		2,493,589
02-28	기타수수료 지급		통장	5,500		2,499,089
02-28	가맹점수수료(KSCC)	00316	(주)한국스마트카드	91,765		2,590,854
02-28	가맹점수수료(캐시비)	00315	(주)이비카드	110,460		2,701,314
02-28	후불카드가맹점수수료(현대카	00395	(주)마이비	577		2,701,891
02-28	후불카드가맹점수수료(외환카	00395	(주)마이비	188		2,702,079
02-28	후불카드가맹점수수료(삼성카	00395	(주)마이비	2,007		2,704,086
02-28	후불카드가맹점수수료(하나카	00395	(주)마이비	1,799		2,705,885
02-28	후불카드가맹점수수료(비씨카	00395	(주)마이비	8,137		2,714,022
02-28	후불카드가맹점수수료(농협카	00395	(주)마이비	6,936		2,720,958
02-28	후불카드가맹점수수료(국민카	00395	(주)마이비	13,702		2,734,660
02-28	후불카드가맹점수수료(신한카	00395	(주)마이비	5,019		2,739,679
02-28	후불카드가맹점수수료(롯데카	00395	(주)마이비	1,419		2,741,098
02-28	가맹점수수료(선불-한페이시스)	00395	(주)마이비	12,342		2,753,440
02-28	가맹점수수료(선불-레일플러스)	00395	(주)마이비	102		2,753,542
02-28	가맹점수수료(선불-마이비)	00395	(주)마이비	26,722		2,780,264
[월 계]				1,003,429		
[누 계]				2,780,264		

계 정 별 원 장

2018.01.01 ~ 2018.12.31

회사명: (유)해남교통

[0831]지급수수료

일 자	적 요	코드	거래처	차 변	대 변	잔 액
03-09	기타수수료 지급		해남군	2,800		2,783,064
03-15	서비스료	00559	(주)에스원 본사	570,000		3,353,064
03-16	3월 자문료	00323	베스트노무법인 광주지 사	145,454		3,498,518
03-19	기타수수료 지급		해남군	2,600		3,501,118
03-22	[일반]분할측량	00441	한국국토정보공사 해남진도 지사	857,000		4,358,118
03-31	가맹점수수료(전라남도)	00316	(주)한국스마트카드	129,877		4,487,995
03-31	가맹점수수료(전라남도)	00315	(주)이비카드	168,830		4,656,825
03-31	후불카드가맹점수수료(현대카)	00395	(주)마이비	1,153		4,657,978
03-31	후불카드가맹점수수료(국민카)	00395	(주)마이비	13,375		4,671,353
03-31	후불카드가맹점수수료(농협카)	00395	(주)마이비	9,632		4,680,985
03-31	후불카드가맹점수수료(삼성카)	00395	(주)마이비	2,546		4,683,531
03-31	후불카드가맹점수수료(외환카)	00395	(주)마이비	494		4,684,025
03-31	후불카드가맹점수수료(비씨카)	00395	(주)마이비	8,989		4,693,014
03-31	후불카드가맹점수수료(롯데카)	00395	(주)마이비	1,424		4,694,438
03-31	후불카드가맹점수수료(신한카)	00395	(주)마이비	4,561		4,698,999
03-31	후불카드가맹점수수료(하나카)	00395	(주)마이비	1,603		4,700,602
03-31	가맹점수수료(선불-마이비)	00395	(주)마이비	28,624		4,729,226
03-31	가맹점수수료(선불-한페이시스)	00395	(주)마이비	23,489		4,752,715
03-31	가맹점수수료(선불-레일플러스)	00395	(주)마이비	69		4,752,784
[월 계]				1,972,520		
[누 계]				4,752,784		
04-03	기타수수료 지급		해남군	500		4,753,284
04-03	기장료(1~3월)	00591	인정세무법인 해남	690,000		5,443,284
04-15	서비스료	00559	(주)에스원 본사	570,000		6,013,284
04-16	자문료 - 4월	00323	베스트노무법인 광주지 사	145,454		6,158,738
04-18	수수료	00591	인정세무법인해남지 사	2,727,273		8,886,011
04-30	가맹점수수료(전라남도)	00316	(주)한국스마트카드	121,544		9,007,555
04-30	가맹점수수료(전라남도)	00315	(주)이비카드	158,862		9,166,417
04-30	가맹점수수료(선불-마이비)	00395	(주)마이비	27,440		9,193,857
04-30	가맹점수수료(선불-한페이시스)	00395	(주)마이비	21,214		9,215,071
04-30	가맹점수수료(선불-레일플러스)	00395	(주)마이비	259		9,215,330
04-30	후불카드가맹점수수료(국민카)	00395	(주)마이비	14,659		9,229,989
04-30	후불카드가맹점수수료(농협카)	00395	(주)마이비	8,770		9,238,759
04-30	후불카드가맹점수수료(하나카)	00395	(주)마이비	1,216		9,239,975
04-30	후불카드가맹점수수료(삼성카)	00395	(주)마이비	2,376		9,242,351
04-30	후불카드가맹점수수료(현대카)	00395	(주)마이비	692		9,243,043
04-30	후불카드가맹점수수료(외환카)	00395	(주)마이비	547		9,243,590
04-30	후불카드가맹점수수료(신한카)	00395	(주)마이비	5,290		9,248,880
04-30	후불카드가맹점수수료(롯데카)	00395	(주)마이비	1,334		9,250,214
04-30	후불카드가맹점수수료(비씨카)	00395	(주)마이비	9,202		9,259,416
[월 계]				4,506,632		
[누 계]				9,259,416		
05-04	기타수수료 지급		해남군	1,200		9,260,616
05-15	서비스료	00559	(주)에스원 본사	570,000		9,830,616
05-15	자문료 - 5월	00323	베스트노무법인 광주지 사	145,454		9,976,070

계 정 별 원 장

2018.01.01 ~ 2018.12.31

회사명: (유)해남교통

[0831]지급수수료

일 자	적 요	코드	거래처	차 변	대 변	잔 액
05-25	기타수수료 지급		해남지원	9,600		9,985,670
05-25	신용조사수수료	00465	한국기업데이터	100,000		10,085,670
05-31	기타수수료 지급			4,500		10,090,170
05-31	가맹점수수료(전라남도)	00316	㈜한국스마트카드	121,954		10,212,124
05-31	가맹점수수료(전라남도)	00315	(주)이비카드	164,197		10,376,321
05-31	후불카드가맹점수수료(국민카)	00395	(주)마이비	15,200		10,391,521
05-31	후불카드가맹점수수료(현대카)	00395	(주)마이비	832		10,392,353
05-31	후불카드가맹점수수료(비씨카)	00395	(주)마이비	9,990		10,402,343
05-31	후불카드가맹점수수료(롯데카)	00395	(주)마이비	1,459		10,403,802
05-31	후불카드가맹점수수료(신한카)	00395	(주)마이비	5,930		10,409,732
05-31	후불카드가맹점수수료(외환카)	00395	(주)마이비	608		10,410,340
05-31	후불카드가맹점수수료(하나카)	00395	(주)마이비	1,739		10,412,079
05-31	후불카드가맹점수수료(삼성카)	00395	(주)마이비	2,783		10,414,862
05-31	후불카드가맹점수수료(농협카)	00395	(주)마이비	8,849		10,423,711
05-31	가맹점수수료(선불-마이비)	00395	(주)마이비	29,146		10,452,857
05-31	가맹점수수료(선불-한페이시스)	00395	(주)마이비	26,933		10,479,790
05-31	가맹점수수료(선불-하나로)	00395	(주)마이비	140		10,479,930
05-31	가맹점수수료(선불-레일플러스)	00395	(주)마이비	232		10,480,162
05-31	매표수수료	00645	강진군청	29,639		10,509,801
[월 계]				1,250,385		
[누 계]				10,509,801		
06-15	서비스료	00559	(주)에스원 본사	570,000		11,079,801
06-15	자문료_6월	00323	베스트노무법인 광주지 사	145,454		11,225,255
06-18	기타수수료 지급		해남군	1,400		11,226,655
06-18	기타수수료 지급		해남군	3,900		11,230,555
06-26	기타수수료 지급		환경보존협회	22,500		11,253,055
06-30	기타수수료 지급		신협	4,600		11,257,655
06-30	가맹점수수료(전라남도)	00316	㈜한국스마트카드	119,042		11,376,697
06-30	가맹점수수료(전라남도)	00315	(주)이비카드	151,933		11,528,630
06-30	후불카드가맹점수수료(농협카)	00395	(주)마이비	8,593		11,537,223
06-30	후불카드가맹점수수료(국민카)	00395	(주)마이비	16,543		11,553,766
06-30	후불카드가맹점수수료(현대카)	00395	(주)마이비	801		11,554,567
06-30	후불카드가맹점수수료(비씨카)	00395	(주)마이비	8,580		11,563,147
06-30	후불카드가맹점수수료(롯데카)	00395	(주)마이비	962		11,564,109
06-30	후불카드가맹점수수료(신한카)	00395	(주)마이비	5,161		11,569,270
06-30	후불카드가맹점수수료(외환카)	00395	(주)마이비	452		11,569,722
06-30	후불카드가맹점수수료(하나카)	00395	(주)마이비	1,500		11,571,222
06-30	후불카드가맹점수수료(삼성카)	00395	(주)마이비	2,719		11,573,941
06-30	가맹점수수료(선불-마이비)	00395	(주)마이비	27,028		11,600,969
06-30	가맹점수수료(선불-레일플러스)	00395	(주)마이비	341		11,601,310
06-30	가맹점수수료(선불-한페이시스)	00395	(주)마이비	22,452		11,623,762
[월 계]				1,113,961		
[누 계]				11,623,762		
07-13	기타수수료 지급		해남군	2,600		11,626,362
07-13	기타수수료 지급		해남군	1,300		11,627,662

계 정 별 원 장

2018.01.01 ~ 2018.12.31

회사명: (유)해남교통

[0831]지급수수료

일 자	적 요	코드	거래처	차 변	대 변	잔 액
07-15	서비스료	00559	(주)에스원 본사	570,000		12,197,662
07-16	용역비용	00532	전라남도버스운송사업조합	627,600		12,825,262
07-17	자문료_7월	00323	베스트노무법인 광주지사	145,454		12,970,716
07-20	4~6월 기장료	00591	인정세무법인 해남지점	690,000		13,660,716
07-31	기타수수료 지급		신협	7,000		13,667,716
07-31	기타수수료 지급		해남군	1,300		13,669,016
07-31	기타수수료 지급		해남지원	2,000		13,671,016
07-31	가맹점수수료(전라남도)	00316	(주)한국스마트카드	126,467		13,797,483
07-31	가맹점수수료(전라남도)	00315	(주)이비카드	149,806		13,947,289
07-31	후불카드가맹점수수료(농협카)	00395	(주)마이비	9,434		13,956,723
07-31	후불카드가맹점수수료(국민카)	00395	(주)마이비	18,198		13,974,921
07-31	후불카드가맹점수수료(현대카)	00395	(주)마이비	1,033		13,975,954
07-31	후불카드가맹점수수료(비씨카)	00395	(주)마이비	10,628		13,986,582
07-31	후불카드가맹점수수료(롯데카)	00395	(주)마이비	1,395		13,987,977
07-31	후불카드가맹점수수료(신한카)	00395	(주)마이비	6,301		13,994,278
07-31	후불카드가맹점수수료(외환카)	00395	(주)마이비	661		13,994,939
07-31	후불카드가맹점수수료(하나카)	00395	(주)마이비	1,525		13,996,464
07-31	후불카드가맹점수수료(삼성카)	00395	(주)마이비	2,618		13,999,082
07-31	가맹점수수료(선불-마이비)	00395	(주)마이비	25,099		14,024,181
07-31	가맹점수수료(선불-한페이시스)	00395	(주)마이비	21,820		14,046,001
07-31	가맹점수수료(선불-레일플러스)	00395	(주)마이비	576		14,046,577
[월 계]				2,422,815		
[누 계]				14,046,577		
08-02	인증서 요금	00418	(주)한국무역정보통신	10,000		14,056,577
08-15	서비스료	00559	(주)에스원 본사	570,000		14,626,577
08-16	자문료_8월	00323	베스트노무법인 광주지사	145,454		14,772,031
08-20	기타수수료 지급		한국안전기술협회	41,800		14,813,831
08-27	공인인증서수수료	00276	해남진도축산농협	4,000		14,817,831
08-28	기타수수료 지급			4,400		14,822,231
08-31	기타수수료 지급			5,000		14,827,231
08-31	후불카드가맹점수수료(현대카)	00395	(주)마이비	840		14,828,071
08-31	가맹점수수료(전라남도)	00316	(주)한국스마트카드	113,771		14,941,842
08-31	후불카드가맹점수수료(국민카)	00395	(주)마이비	18,382		14,960,224
08-31	가맹점수수료(선불-레일플러스)	00395	(주)마이비	391		14,960,615
08-31	가맹점수수료(선불-한페이시스)	00395	(주)마이비	20,348		14,980,963
08-31	가맹점수수료(선불-마이비)	00395	(주)마이비	22,260		15,003,223
08-31	후불카드가맹점수수료(삼성카)	00395	(주)마이비	2,794		15,006,017
08-31	후불카드가맹점수수료(하나카)	00395	(주)마이비	1,558		15,007,575
08-31	후불카드가맹점수수료(외환카)	00395	(주)마이비	438		15,008,013
08-31	후불카드가맹점수수료(신한카)	00395	(주)마이비	5,722		15,013,735
08-31	후불카드가맹점수수료(비씨카)	00395	(주)마이비	9,768		15,023,503
08-31	후불카드가맹점수수료(롯데카)	00395	(주)마이비	1,630		15,025,133
08-31	후불카드가맹점수수료(농협카)	00395	(주)마이비	9,250		15,034,383
08-31	가맹점수수료(전라남도)	00315	(주)이비카드	144,239		15,178,622
[월 계]				1,132,045		

계 정 별 원 장

2018.01.01 ~ 2018.12.31

회사명: (유)해남교통

[0831]지급수수료

일 자	적 요	코드	거래처	차 변	대 변	잔 액
[누 계]				15,178,622		
09-15	서비스료	00559	(주)에스원 본사	570,000		15,748,622
09-27	기타수수료 지급		해남군	2,600		15,751,222
09-27	기타수수료 지급		해남군	2,600		15,753,822
09-27	자문료_9월	00323	베스트노무법인 광주지 사	145,454		15,899,276
09-29	기타수수료 지급		농협	1,500		15,900,776
09-30	가맹점수수료(전라남도)	00316	(주)한국스마트카드	124,289		16,025,065
09-30	가맹점수수료(전라남도)	00315	(주)이비카드	151,003		16,176,068
09-30	가맹점수수료(선불-한페이시스)	00395	(주)마이비	22,831		16,198,899
09-30	후불카드가맹점수수료(농협카)	00395	(주)마이비	9,444		16,208,343
09-30	후불카드가맹점수수료(국민카)	00395	(주)마이비	16,740		16,225,083
09-30	후불카드가맹점수수료(현대카)	00395	(주)마이비	1,247		16,226,330
09-30	후불카드가맹점수수료(비씨카)	00395	(주)마이비	9,802		16,236,132
09-30	가맹점수수료(선불-마이비)	00395	(주)마이비	22,358		16,258,490
09-30	후불카드가맹점수수료(삼성카)	00395	(주)마이비	2,592		16,261,082
09-30	후불카드가맹점수수료(하나카)	00395	(주)마이비	1,462		16,262,544
09-30	후불카드가맹점수수료(롯데카)	00395	(주)마이비	1,621		16,264,165
09-30	후불카드가맹점수수료(신한카)	00395	(주)마이비	6,753		16,270,918
09-30	후불카드가맹점수수료(외환카)	00395	(주)마이비	445		16,271,363
09-30	가맹점수수료(선불-레일플러스)	00395	(주)마이비	517		16,271,880
[월 계]				1,093,258		
[누 계]				16,271,880		
10-04	기타수수료 지급		농협	5,000		16,276,880
10-15	서비스료	00559	(주)에스원 본사	570,000		16,846,880
10-15	자문료_10월	00323	베스트노무법인 광주지 사	145,454		16,992,334
10-15	7~9월 기장료	00591	인정세무법인 해남 지점	690,000		17,682,334
10-22	기타수수료 지급		해남지원	2,000		17,684,334
10-22	기타수수료 지급		해남군청	1,400		17,685,734
10-31	기타수수료 지급		신협	1,247		17,686,981
10-31	가맹점수수료(전라남도)	00316	(주)한국스마트카드	139,374		17,826,355
10-31	가맹점수수료(전라남도)	00315	(주)이비카드	165,032		17,991,387
10-31	후불카드가맹점수수료(농협카)	00395	(주)마이비	10,384		18,001,771
10-31	후불카드가맹점수수료(국민카)	00395	(주)마이비	16,530		18,018,301
10-31	후불카드가맹점수수료(롯데카)	00395	(주)마이비	1,650		18,019,951
10-31	후불카드가맹점수수료(비씨카)	00395	(주)마이비	8,617		18,028,568
10-31	후불카드가맹점수수료(현대카)	00395	(주)마이비	1,293		18,029,861
10-31	후불카드가맹점수수료(신한카)	00395	(주)마이비	6,780		18,036,641
10-31	후불카드가맹점수수료(외환카)	00395	(주)마이비	556		18,037,197
10-31	후불카드가맹점수수료(하나카)	00395	(주)마이비	1,271		18,038,468
10-31	후불카드가맹점수수료(삼성카)	00395	(주)마이비	1,994		18,040,462
10-31	가맹점수수료(선불-레일플러스)	00395	(주)마이비	419		18,040,881
10-31	가맹점수수료(선불-한페이시스)	00395	(주)마이비	27,292		18,068,173
10-31	가맹점수수료(선불-마이비)	00395	(주)마이비	27,146		18,095,319
[월 계]				1,823,439		
[누 계]				18,095,319		

계 정 별 원 장

2018.01.01 ~ 2018.12.31

회사명: (유)해남교통

[0831]지급수수료

일 자	적 요	코드	거래처	차 변	대 변	잔 액
11-15	서비스료	00559	(주)에스원 본사	570,000		18,665,319
11-16	자문료_11월	00323	베스트노무법인 광주지 사	145,454		18,810,773
11-26	기타수수료 지급		해남지원	12,000		18,822,773
11-26	기타수수료 지급		해남군	1,300		18,824,073
11-27	퇴직연금운용수수료		국민은행	3,345,037		22,169,110
11-30	기타수수료 지급		해남군청	2,600		22,171,710
11-30	기타수수료 지급		해남군청	1,300		22,173,010
11-30	기타수수료 지급		신협,농협	500		22,173,510
11-30	가맹점수수료(전라남도)	00316	(주)한국스마트카드	145,739		22,319,249
11-30	가맹점수수료(전라남도)	00315	(주)이비카드	170,475		22,489,724
11-30	후불카드가맹점수수료(현대카)	00395	(주)마이비	1,821		22,491,545
11-30	후불카드가맹점수수료(롯데카)	00395	(주)마이비	1,462		22,493,007
11-30	후불카드가맹점수수료(국민카)	00395	(주)마이비	17,735		22,510,742
11-30	후불카드가맹점수수료(농협카)	00395	(주)마이비	10,900		22,521,642
11-30	후불카드가맹점수수료(비씨카)	00395	(주)마이비	10,722		22,532,364
11-30	후불카드가맹점수수료(신한카)	00395	(주)마이비	6,669		22,539,033
11-30	후불카드가맹점수수료(외환카)	00395	(주)마이비	494		22,539,527
11-30	후불카드가맹점수수료(하나카)	00395	(주)마이비	1,420		22,540,947
11-30	후불카드가맹점수수료(삼성카)	00395	(주)마이비	1,392		22,542,339
11-30	가맹점수수료(선불-레일플러스)	00395	(주)마이비	292		22,542,631
11-30	가맹점수수료(선불-한페이시스)	00395	(주)마이비	25,001		22,567,632
11-30	가맹점수수료(선불-마이비)	00395	(주)마이비	27,400		22,595,032
[월 계]				4,499,713		
[누 계]				22,595,032		
12-11	기타수수료 지급		해남군	2,600		22,597,632
12-11	기타수수료 지급		해남군	4,000		22,601,632
12-14	서비스료	00559	(주)에스원 본사	570,000		23,171,632
12-17	자문료_12월	00323	베스트노무법인 광주지 사	145,454		23,317,086
12-20		00612	퇴직금	500		23,317,586
12-31	기타수수료 지급		농협	500		23,318,086
12-31	가맹점수수료(전라남도)	00315	(주)이비카드	161,452		23,479,538
12-31	가맹점수수료(전라남도)	00316	(주)한국스마트카드	140,413		23,619,951
12-31	가맹점수수료(선불-레일플러스)	00395	(주)마이비	431		23,620,382
12-31	가맹점수수료(선불-한페이시스)	00395	(주)마이비	25,255		23,645,637
12-31	가맹점수수료(선불-마이비)	00395	(주)마이비	23,597		23,669,234
12-31	후불카드가맹점수수료(삼성카)	00395	(주)마이비	1,666		23,670,900
12-31	후불카드가맹점수수료(하나카)	00395	(주)마이비	1,219		23,672,119
12-31	후불카드가맹점수수료(외환카)	00395	(주)마이비	902		23,673,021
12-31	후불카드가맹점수수료(신한카)	00395	(주)마이비	5,356		23,678,377
12-31	후불카드가맹점수수료(현대카)	00395	(주)마이비	1,464		23,679,841
12-31	후불카드가맹점수수료(비씨카)	00395	(주)마이비	9,917		23,689,758
12-31	후불카드가맹점수수료(롯데카)	00395	(주)마이비	960		23,690,718
12-31	후불카드가맹점수수료(국민카)	00395	(주)마이비	16,092		23,706,810
12-31	후불카드가맹점수수료(농협카)	00395	(주)마이비	10,430		23,717,240
12-31	손익계정에 대체				23,717,240	

계 정 별 원 장

2018.01.01 ~ 2018.12.31

회사명: (유)해남교통

[0831]지급수수료

일 자	적 요	코드	거래처	차 변	대 변	잔 액
	[월 계]			1,122,208	23,717,240	
	[누 계]			23,717,240	23,717,240	

계 정 별 원 장

2018.01.01 ~ 2018.12.31

회사명: (유)해남교통

[0848]잡비

일 자	적 요	코드	거래처	차 변	대 변	잔 액
01-03	꽃		민속웅기	30,000		30,000
01-03	꽃		민속웅기	30,000		60,000
01-03	꽃		민속웅기	30,000		90,000
01-03	꽃		민속웅기	30,000		120,000
01-03	꽃		민속웅기	30,000		150,000
01-03	꽃		민속웅기	30,000		180,000
01-03	꽃		민속웅기	30,000		210,000
01-03	꽃		민속웅기	30,000		240,000
01-10	CJ-보급형_8000	00586	(주)씨제이헬로호남방	8,000		248,000
01-10	OLD_HN)DV-골드HD	00586	(주)씨제이헬로호남방	10,000		258,000
01-10	CJ-1+1_스탠다드_20000 외2	00586	(주)씨제이헬로호남방	26,000		284,000
01-10	CJ-베이직	00586	(주)씨제이헬로호남방	8,000		292,000
01-18	유선방송시청료		(주)씨제이헬로비전호남	17,780		309,780
01-18	폐기물처리비 지급		제일그라스텍	50,000		359,780
[월 계]				359,780		
[누 계]				359,780		
02-08	근조화환	00546	청아화원	60,000		419,780
02-10	CJ-보급형_8000	00586	(주)씨제이헬로호남방	8,000		427,780
02-10	OLD_HN)DV-골드HD	00586	(주)씨제이헬로호남방	10,000		437,780
02-10	CJ-1+1_스탠다드_20000 외2	00586	(주)씨제이헬로호남방	26,000		463,780
02-10	CJ-베이직	00586	(주)씨제이헬로호남방	8,000		471,780
[월 계]				112,000		
[누 계]				471,780		
03-10	OLD_HN)DV-골드HD	00586	(주)씨제이헬로호남방	10,000		481,780
03-10	CJ-1+1_스탠다드_20000 외2	00586	(주)씨제이헬로호남방	26,000		507,780
03-10	CJ-보급형_8000	00586	(주)씨제이헬로호남방	8,000		515,780
03-10	CJ-베이직	00586	(주)씨제이헬로호남방	8,000		523,780
03-10	OLD_HN)DV-골드HD	00586	(주)씨제이헬로호남방	-10,000		513,780
03-10	CJ-1+1_스탠다드_20000 외2	00586	(주)씨제이헬로호남방	-26,000		487,780
03-10	CJ-보급형_8000	00586	(주)씨제이헬로호남방	-8,000		479,780
03-10	CJ-베이직	00586	(주)씨제이헬로호남방	-8,000		471,780
03-10	OLD_HN)DV-골드HD	00586	(주)씨제이헬로호남방	10,000		481,780
03-10	CJ-1+1_스탠다드_20000 외2	00586	(주)씨제이헬로호남방	26,000		507,780
03-10	CJ-보급형_8000	00586	(주)씨제이헬로호남방	8,000		515,780
03-10	CJ-베이직	00586	(주)씨제이헬로호남방	8,000		523,780
03-13	근조화환	00546	청아화원	60,000		583,780
[월 계]				112,000		
[누 계]				583,780		
04-05	근조화환	00546	청아화원	60,000		643,780
04-10	OLD_HN)DV-골드HD	00586	(주)씨제이헬로호남방	10,000		653,780
04-10	CJ-1+1_스탠다드_20000 외2	00586	(주)씨제이헬로호남방	26,000		679,780
04-10	CJ-보급형_8000	00586	(주)씨제이헬로호남방	8,000		687,780
04-10	CJ-베이직	00586	(주)씨제이헬로호남방	8,000		695,780
[월 계]				112,000		
[누 계]				695,780		

계 정 별 원 장

2018.01.01 ~ 2018.12.31

회사명: (유)해남교통

[0848]잡비

일 자	적 요	코드	거래처	차 변	대 변	잔 액
05-10	OLD_HN)DV-골드HD	00586	(주) 씨제이헬로 호남방 쏜	10,000		705,780
05-10	CJ-1+1_스탠다드_20000 외2	00586	(주) 씨제이헬로 호남방 쏜	26,000		731,780
05-10	CJ-보급형_8000	00586	(주) 씨제이헬로 호남방 쏜	8,000		739,780
05-10	CJ-베이직	00586	(주) 씨제이헬로 호남방 쏜	8,000		747,780
05-23	화환	00646	민속옹기꽃농원	550,000		1,297,780
[월 계]				602,000		
[누 계]				1,297,780		
06-10	OLD_HN)DV-골드HD	00586	(주) 씨제이헬로 호남방 쏜	10,000		1,307,780
06-10	CJ-1+1_스탠다드_20000 외2	00586	(주) 씨제이헬로 호남방 쏜	26,000		1,333,780
06-10	CJ-보급형_8000	00586	(주) 씨제이헬로 호남방 쏜	8,000		1,341,780
06-10	CJ-베이직	00586	(주) 씨제이헬로 호남방 쏜	8,000		1,349,780
[월 계]				52,000		
[누 계]				1,349,780		
07-10	OLD_HN)DV-골드HD	00586	(주) 씨제이헬로 호남방 쏜	10,000		1,359,780
07-10	CJ-1+1_스탠다드_20000 외2	00586	(주) 씨제이헬로 호남방 쏜	26,000		1,385,780
07-10	CJ-보급형_8000	00586	(주) 씨제이헬로 호남방 쏜	8,000		1,393,780
07-10	CJ-베이직	00586	(주) 씨제이헬로 호남방 쏜	8,000		1,401,780
07-25	차량 임차료	00649	(유)천사관광	1,100,000		2,501,780
[월 계]				1,152,000		
[누 계]				2,501,780		
08-10	CJ-베이직	00586	(주) 씨제이헬로 호남방 쏜	8,000		2,509,780
08-10	CJ-보급형_8000	00586	(주) 씨제이헬로 호남방 쏜	7,999		2,517,779
08-10	OLD_HN)DV-골드HD	00586	(주) 씨제이헬로 호남방 쏜	10,000		2,527,779
08-10	CJ-1+1_스탠다드_20000 외2	00586	(주) 씨제이헬로 호남방 쏜	26,000		2,553,779
[월 계]				51,999		
[누 계]				2,553,779		
09-10	OLD_HN)DV-골드HD	00586	(주) 씨제이헬로 호남방 쏜	10,000		2,563,779
09-10	CJ-1+1_스탠다드_20000 외2	00586	(주) 씨제이헬로 호남방 쏜	26,000		2,589,779
09-10	CJ-보급형_8000	00586	(주) 씨제이헬로 호남방 쏜	8,000		2,597,779
09-10	CJ-베이직	00586	(주) 씨제이헬로 호남방 쏜	8,000		2,605,779
[월 계]				52,000		
[누 계]				2,605,779		
10-10	OLD_HN)DV-골드HD	00586	(주) 씨제이헬로 호남방 쏜	10,000		2,615,779
10-10	CJ-디지털결합VOD(1천) 외4	00586	(주) 씨제이헬로 호남방 쏜	30,328		2,646,107
10-10	CJ-보급형_8000	00586	(주) 씨제이헬로 호남방 쏜	8,000		2,654,107
10-10	CJ-베이직	00586	(주) 씨제이헬로 호남방 쏜	8,000		2,662,107
[월 계]				56,328		
[누 계]				2,662,107		
11-10	OLD_HN)DV-골드HD	00586	(주) 씨제이헬로 호남방 쏜	10,000		2,672,107
11-10	CJ-디지털결합VOD(1천) 외3	00586	(주) 씨제이헬로 호남방 쏜	33,000		2,705,107
11-10	CJ-보급형_8000	00586	(주) 씨제이헬로 호남방 쏜	8,000		2,713,107
11-10	CJ-베이직	00586	(주) 씨제이헬로 호남방 쏜	8,000		2,721,107
[월 계]				59,000		
[누 계]				2,721,107		
12-10	OLD_HN)DV-골드HD	00586	(주) 씨제이헬로 호남방 쏜	10,000		2,731,107

계 정 별 원 장

2018.01.01 ~ 2018.12.31

회사명: (유)해남교통

[0848]잡비

일 자	적 요	코드	거래처	차 변	대 변	잔 액
12-10	CJ-디지털결합VOD(1천) 외4	00586	(주) 씨제이헬로 호남방송	37,500		2,768,607
12-10	CJ-보급형_8000	00586	(주) 씨제이헬로 호남방송	8,000		2,776,607
12-10	CJ-베이직	00586	(주) 씨제이헬로 호남방송	8,000		2,784,607
12-31	손익계정에 대체				2,784,607	
	[월 계]			63,500	2,784,607	
	[누 계]			2,784,607	2,784,607	

계 정 별 원 장

2018.01.01 ~ 2018.12.31

회사명: (유)해남교통

[0849]숙직비

일 자	적 요	코드	거래처	차 변	대 변	잔 액
02-01	직원숙직비지급			1,180,000		1,180,000
	[월 계]			1,180,000		
	[누 계]			1,180,000		
03-02	직원숙직비지급			1,540,000		2,720,000
	[월 계]			1,540,000		
	[누 계]			2,720,000		
04-03	직원숙직비지급			1,620,000		4,340,000
	[월 계]			1,620,000		
	[누 계]			4,340,000		
05-02	직원숙직비지급			1,500,000		5,840,000
	[월 계]			1,500,000		
	[누 계]			5,840,000		
06-01	직원숙직비지급			1,660,000		7,500,000
	[월 계]			1,660,000		
	[누 계]			7,500,000		
07-02	직원숙직비지급			1,560,000		9,060,000
	[월 계]			1,560,000		
	[누 계]			9,060,000		
08-01	직원숙직비지급	00520	사무원	1,540,000		10,600,000
	[월 계]			1,540,000		
	[누 계]			10,600,000		
09-03	직원숙직비지급			1,540,000		12,140,000
	[월 계]			1,540,000		
	[누 계]			12,140,000		
10-01	직원숙직비지급			1,600,000		13,740,000
10-04	직원숙직비지급			480,000		14,220,000
	[월 계]			2,080,000		
	[누 계]			14,220,000		
11-01	직원숙직비지급	00492	사무원 사내근무및숙직비	1,600,000		15,820,000
	[월 계]			1,600,000		
	[누 계]			15,820,000		
12-03	직원숙직비지급			1,440,000		17,260,000
12-31	숙직비		사무원 사내근무및숙직비	1,600,000		18,860,000
12-31	손익계정에 대체				18,860,000	
	[월 계]			3,040,000	18,860,000	
	[누 계]			18,860,000	18,860,000	

매표수수료 집계표(2018년 재무제표)
[18.01.01 ~ 18.12.31]

단위 : 원

구 분	금 액	비 고
매 표 수 수 료	92,341,057	
계	92,341,057	

계 정 별 원 장

2018.01.01 ~ 2018.12.31

회사명: (유)해남교통

[0851]매표수수료

일 자	적 요	코드	거래처	차 변	대 변	잔 액
01-03	정류장 매표 수수료	01011	남창정류장	196,503		196,503
01-15	정류장 매표 수수료	00233	성전터미널	11,438		207,941
01-16	정류장 매표 수수료	00558	목포터미널	259,875		467,816
01-16	정류장 매표 수수료	00307	금호터미널(주)해남터미널	15,192		483,008
01-22	카드수수료			475,051		958,059
01-23	정류장 매표 수수료	01014	월송정류장	29,704		987,763
01-23	정류장 매표 수수료	00558	목포터미널	179,188		1,166,951
01-24	정류장 매표 수수료	00307	금호터미널(주)해남터미널	12,452		1,179,403
01-31	카드수수료			395,975		1,575,378
01-31	해남교통(유) 01월 매표수수료	00308	금호터미널(주)목포	726,572		2,301,950
01-31	해남교통 1월 터미널사용료 외	00307	금호터미널(주)해남터미널	3,636,364		5,938,314
[월 계]				5,938,314		
[누 계]				5,938,314		
02-05	정류장 매표 수수료	00558	목포터미널	408,332		6,346,646
02-05	정류장 매표 수수료	00307	금호터미널(주)해남터미널	80,234		6,426,880
02-07	정류장 매표 수수료	01019	송호정류장	27,226		6,454,106
02-07	정류장 매표 수수료	01020	갈두정류장	12,005		6,466,111
02-08	정류장 매표 수수료	01015	성전정류장	16,795		6,482,906
02-10	정류장 매표 수수료	01014	월송정류장	30,000		6,512,906
02-10	정류장 매표 수수료		월송정류장	1,962		6,514,868
02-12	정류장 매표 수수료	01017	산정정류장	30,000		6,544,868
02-12	정류장 매표 수수료		산정정류장	30,000		6,574,868
02-12	정류장 매표 수수료		산정정류장	30,000		6,604,868
02-12	정류장 매표 수수료		산정정류장	30,000		6,634,868
02-12	정류장 매표 수수료		산정정류장	30,000		6,664,868
02-12	정류장 매표 수수료		산정정류장	30,000		6,694,868
02-12	정류장 매표 수수료		산정정류장	30,000		6,724,868
02-12	정류장 매표 수수료		산정정류장	30,000		6,754,868
02-12	정류장 매표 수수료		산정정류장	30,000		6,784,868
02-12	정류장 매표 수수료		산정정류장	30,000		6,814,868
02-12	정류장 매표 수수료		산정정류장	19,725		6,834,593
02-14	정류장 매표 수수료	00106	강진버스공용정류장	16,146		6,850,739
02-14	정류장 매표 수수료	00558	목포터미널	166,471		7,017,210
02-14	정류장 매표 수수료	00307	금호터미널(주)해남터미널	13,493		7,030,703
02-19	정류장 매표 수수료	00453	독천터미널	30,000		7,060,703
02-19	정류장 매표 수수료		독천터미널	24,600		7,085,303
02-19	정류장 매표 수수료	01018	남리정류장	30,000		7,115,303
02-19	정류장 매표 수수료		남리정류장	30,000		7,145,303
02-19	정류장 매표 수수료		남리정류장	30,000		7,175,303
02-19	정류장 매표 수수료		남리정류장	30,000		7,205,303
02-19	정류장 매표 수수료		남리정류장	30,000		7,235,303
02-19	정류장 매표 수수료		남리정류장	30,000		7,265,303
02-19	정류장 매표 수수료		남리정류장	30,000		7,295,303
02-19	정류장 매표 수수료		남리정류장	29,309		7,324,612
02-19	정류장 매표 수수료	01014	월송정류장	30,000		7,354,612

계 정 별 원 장

2018.01.01 ~ 2018.12.31

회사명: (유)해남교통

[0851]매표수수료

일 자	적 요	코드	거래처	차 변	대 변	잔 액
02-19	정류장 매표 수수료		월송정류장	8,319		7,362,931
02-19	해남교통(유) 02월 관리비 외 0	00307	금호터미널(주)해남터 미널	10,000		7,372,931
02-20	정류장 매표 수수료	01015	성전정류장	13,340		7,386,271
02-22	정류장 매표 수수료	00558	목포터미널	249,739		7,636,010
02-22	정류장 매표 수수료	00307	금호터미널(주)해남터 미널	14,028		7,650,038
02-28	카드수수료			436,200		8,086,238
02-28	해남교통(유) 02월 매표수수료	00308	금호터미널(주)목포	720,266		8,806,504
02-28	해남교통 2월 터미널사용료 외	00307	금호터미널(주)해남터 미널	3,636,364		12,442,868
[월 계]				6,504,554		
[누 계]				12,442,868		
03-02	정류장 매표 수수료	01019	송호정류장	22,015		12,464,883
03-02	정류장 매표 수수료	01011	남창정류장	30,000		12,494,883
03-02	정류장 매표 수수료		남창정류장	30,000		12,524,883
03-02	정류장 매표 수수료		남창정류장	30,000		12,554,883
03-02	정류장 매표 수수료		남창정류장	30,000		12,584,883
03-02	정류장 매표 수수료		남창정류장	30,000		12,614,883
03-02	정류장 매표 수수료		남창정류장	30,000		12,644,883
03-02	정류장 매표 수수료		남창정류장	8,170		12,653,053
03-02	정류장 매표 수수료	00233	성전터미널	17,155		12,670,208
03-05	정류장 매표 수수료	00307	금호터미널(주)해남터 미널	87,940		12,758,148
03-05	정류장 매표 수수료	00558	목포터미널	427,971		13,186,119
03-05	정류장 매표 수수료	01017	산정정류장	30,000		13,216,119
03-05	정류장 매표 수수료		산정정류장	30,000		13,246,119
03-05	정류장 매표 수수료		산정정류장	30,000		13,276,119
03-05	정류장 매표 수수료		산정정류장	30,000		13,306,119
03-05	정류장 매표 수수료		산정정류장	30,000		13,336,119
03-05	정류장 매표 수수료		산정정류장	30,000		13,366,119
03-05	정류장 매표 수수료		산정정류장	30,000		13,396,119
03-05	정류장 매표 수수료		산정정류장	30,000		13,426,119
03-05	정류장 매표 수수료		산정정류장	30,000		13,456,119
03-05	정류장 매표 수수료		산정정류장	30,000		13,486,119
03-05	정류장 매표 수수료		산정정류장	24,565		13,510,684
03-07	정류장 매표 수수료	01014	월송정류장	21,876		13,532,560
03-09	정류장 매표 수수료	00106	강진버스공용정류 소	14,821		13,547,381
03-12	정류장 매표 수수료	00453	독천터미널	30,000		13,577,381
03-12	정류장 매표 수수료		독천터미널	27,360		13,604,741
03-13	정류장 매표 수수료	00286	남리정류장슈퍼	30,000		13,634,741
03-13	정류장 매표 수수료		남리정류장슈퍼	30,000		13,664,741
03-13	정류장 매표 수수료		남리정류장슈퍼	30,000		13,694,741
03-13	정류장 매표 수수료		남리정류장슈퍼	30,000		13,724,741
03-13	정류장 매표 수수료		남리정류장슈퍼	30,000		13,754,741
03-13	정류장 매표 수수료		남리정류장슈퍼	30,000		13,784,741
03-13	정류장 매표 수수료		남리정류장슈퍼	28,397		13,813,138
03-14	정류장 매표 수수료	00307	금호터미널(주)해남터 미널	14,220		13,827,358
03-14	정류장 매표 수수료	00558	목포터미널	225,401		14,052,759

계 정 별 원 장

2018.01.01 ~ 2018.12.31

회사명: (유)해남교통

[0851]매표수수료

일 자	적 요	코드	거래처	차 변	대 변	잔 액
03-14	정류장 매표 수수료	01011	남창정류장	30,000		14,082,759
03-14	정류장 매표 수수료		남창정류장	30,000		14,112,759
03-14	정류장 매표 수수료		남창정류장	30,000		14,142,759
03-14	정류장 매표 수수료		남창정류장	30,000		14,172,759
03-14	정류장 매표 수수료		남창정류장	30,000		14,202,759
03-14	정류장 매표 수수료		남창정류장	30,000		14,232,759
03-14	정류장 매표 수수료		남창정류장	9,463		14,242,222
03-15	해남교통(유) 03월 관리비 외 0	00307	금호터미널(주)해남터 미널	10,000		14,252,222
03-16	정류장 매표 수수료	00233	성전터미널	14,154		14,266,376
03-21	정류장 매표 수수료	01014	월송정류장	30,000		14,296,376
03-21	정류장 매표 수수료		월송정류장	12,481		14,308,857
03-21	정류장 매표 수수료	01020	갈두정류장	7,815		14,316,672
03-22	정류장 매표 수수료	00307	금호터미널(주)해남터 미널	13,428		14,330,100
03-22	정류장 매표 수수료	00558	목포터미널	211,783		14,541,883
03-30	카드수수료			551,237		15,093,120
03-31	매입세액 불공제분 대체			1,211,057		16,304,177
03-31	해남교통(유) 03월 매표수수료	00308	금호터미널(주)목포	796,101		17,100,278
03-31	해남교통 3월 터미널사용료 외	00307	금호터미널(주)해남터 미널	3,636,364		20,736,642
[월 계]				8,293,774		
[누 계]				20,736,642		
04-01	4월 매표수수료	00645	강진군청	19,954		20,756,596
04-01	매표수수료	00645	강진군청	19,492		20,776,088
04-01	매표수수료	00645	강진군청	12,586		20,788,674
04-01	매표수수료	00645	강진군청	14,157		20,802,831
04-02	정류장 매표 수수료	01019	송호정류장	21,847		20,824,678
04-03	정류장 매표 수수료		금호터미널(주)해남터 미널	92,248		20,916,926
04-03	정류장 매표 수수료	00558	목포터미널	492,601		21,409,527
04-03	정류장 매표 수수료	01015	성전정류장	16,191		21,425,718
04-07	정류장 매표 수수료	00645	강진군청	22,616		21,448,334
04-09	정류장 매표 수수료	01014	월송정류장	30,000		21,478,334
04-09	정류장 매표 수수료		월송정류장	4,891		21,483,225
04-09	정류장 매표 수수료	01017	산정정류장	30,000		21,513,225
04-09	정류장 매표 수수료		산정정류장	30,000		21,543,225
04-09	정류장 매표 수수료		산정정류장	30,000		21,573,225
04-09	정류장 매표 수수료		산정정류장	30,000		21,603,225
04-09	정류장 매표 수수료		산정정류장	30,000		21,633,225
04-09	정류장 매표 수수료		산정정류장	30,000		21,663,225
04-09	정류장 매표 수수료		산정정류장	30,000		21,693,225
04-09	정류장 매표 수수료		산정정류장	30,000		21,723,225
04-09	정류장 매표 수수료		산정정류장	30,000		21,753,225
04-09	정류장 매표 수수료		산정정류장	30,000		21,783,225
04-09	정류장 매표 수수료		산정정류장	30,000		21,813,225
04-09	정류장 매표 수수료		산정정류장	30,000		21,843,225
04-09	정류장 매표 수수료		산정정류장	30,000		21,873,225
04-09	정류장 매표 수수료		산정정류장	25,317		21,898,542

계 정 별 원 장

2018.01.01 ~ 2018.12.31

회사명: (유)해남교통

[0851]매표수수료

일 자	적 요	코드	거래처	차 변	대 변	잔 액
04-12	정류장 매표 수수료	00558	목포터미널	204,055		22,102,597
04-12	정류장 매표 수수료	00307	금호터미널(주)해남터미널	14,333		22,116,930
04-12	정류장 매표 수수료	01020	갈두정류장	7,329		22,124,259
04-13	해남교통(유) 04월 관리비 외 0	00307	금호고속(주)해남터미널	10,000		22,134,259
04-18	정류장 매표 수수료	01018	남리정류장	30,000		22,164,259
04-18	정류장 매표 수수료		남리정류장	30,000		22,194,259
04-18	정류장 매표 수수료		남리정류장	30,000		22,224,259
04-18	정류장 매표 수수료		남리정류장	30,000		22,254,259
04-18	정류장 매표 수수료		남리정류장	30,000		22,284,259
04-18	정류장 매표 수수료		남리정류장	30,000		22,314,259
04-18	정류장 매표 수수료		남리정류장	30,000		22,344,259
04-18	정류장 매표 수수료		남리정류장	30,000		22,374,259
04-18	정류장 매표 수수료		남리정류장	15,759		22,390,018
04-18	정류장 매표 수수료	01015	성전정류장	13,251		22,403,269
04-19	정류장 매표 수수료	01011	남창정류장	220,880		22,624,149
04-20	정류장 매표 수수료	00453	독천터미널	30,000		22,654,149
04-20	정류장 매표 수수료		독천터미널	30,000		22,684,149
04-20	정류장 매표 수수료		독천터미널	20,190		22,704,339
04-23	정류장 매표 수수료	01014	월송정류장	30,000		22,734,339
04-23	정류장 매표 수수료		월송정류장	723		22,735,062
04-30	카드수수료			547,747		23,282,809
04-30	정류장 매표 수수료	00558	목포터미널	223,420		23,506,229
04-30	정류장 매표 수수료	00307	금호터미널(주)해남터미널	14,064		23,520,293
04-30	해남교통(유) 04월 매표수수료	00308	금호고속(주)목포터미널	771,412		24,291,705
04-30	해남교통 4월 터미널사용료 외	00307	금호고속(주)해남터미널	3,636,364		27,928,069
[월 계]				7,191,427		
[누 계]				27,928,069		
05-01	해남교통(유) 05월 관리비 외 0	00307	금호고속(주)해남터미널	10,000		27,938,069
05-04	정류장 매표 수수료	01019	송호정류장	29,596		27,967,665
05-04	정류장 매표 수수료	01015	성전정류장	17,619		27,985,284
05-08	정류장 매표 수수료	00558	목포터미널	477,356		28,462,640
05-08	정류장 매표 수수료	00307	금호터미널(주)해남터미널	88,352		28,550,992
05-08	정류장 매표 수수료	01017	산정정류장	30,000		28,580,992
05-08	정류장 매표 수수료		산정정류장	30,000		28,610,992
05-08	정류장 매표 수수료		산정정류장	30,000		28,640,992
05-08	정류장 매표 수수료		산정정류장	30,000		28,670,992
05-08	정류장 매표 수수료		산정정류장	30,000		28,700,992
05-08	정류장 매표 수수료		산정정류장	30,000		28,730,992
05-08	정류장 매표 수수료		산정정류장	30,000		28,760,992
05-08	정류장 매표 수수료		산정정류장	30,000		28,790,992
05-08	정류장 매표 수수료		산정정류장	30,000		28,820,992
05-08	정류장 매표 수수료		산정정류장	30,000		28,850,992
05-08	정류장 매표 수수료		산정정류장	30,000		28,880,992
05-08	정류장 매표 수수료		산정정류장	30,000		28,910,992
05-08	정류장 매표 수수료		산정정류장	30,000		28,940,992

계 정 별 원 장

2018.01.01 ~ 2018.12.31

회사명: (유)해남교통

[0851]매표수수료

일 자	적 요	코드	거래처	차 변	대 변	잔 액
05-08	정류장 매표 수수료		산정정류장	30,000		28,970,992
05-08	정류장 매표 수수료		산정정류장	17,125		28,988,117
05-09	정류장 매표 수수료	00453	독천터미널	30,000		29,018,117
05-09	정류장 매표 수수료		독천터미널	30,000		29,048,117
05-09	정류장 매표 수수료		독천터미널	30,000		29,078,117
05-09	정류장 매표 수수료		독천터미널	4,660		29,082,777
05-09	정류장 매표 수수료	01014	월송정류장	30,000		29,112,777
05-09	정류장 매표 수수료		월송정류장	25,007		29,137,784
05-14	정류장 매표 수수료	01020	갈두정류장	10,461		29,148,245
05-15	정류장 매표 수수료	00286	남리정류장슈퍼	30,000		29,178,245
05-15	정류장 매표 수수료		남리정류장슈퍼	30,000		29,208,245
05-15	정류장 매표 수수료		남리정류장슈퍼	30,000		29,238,245
05-15	정류장 매표 수수료		남리정류장슈퍼	30,000		29,268,245
05-15	정류장 매표 수수료		남리정류장슈퍼	30,000		29,298,245
05-15	정류장 매표 수수료		남리정류장슈퍼	30,000		29,328,245
05-15	정류장 매표 수수료		남리정류장슈퍼	30,000		29,358,245
05-15	정류장 매표 수수료		남리정류장슈퍼	20,405		29,378,650
05-15	정류장 매표 수수료	00558	목포터미널	243,432		29,622,082
05-15	정류장 매표 수수료	00307	금호터미널(주)해남터미널	13,878		29,635,960
05-16	정류장 매표 수수료	00645	강진군청	23,106		29,659,066
05-16	정류장 매표 수수료	01015	성전정류장	15,739		29,674,805
05-21	정류장 매표 수수료	01014	월송정류장	30,000		29,704,805
05-21	정류장 매표 수수료		월송정류장	5,689		29,710,494
05-23	정류장 매표 수수료	01011	남창정류장	30,000		29,740,494
05-23	정류장 매표 수수료		남창정류장	30,000		29,770,494
05-23	정류장 매표 수수료		남창정류장	30,000		29,800,494
05-23	정류장 매표 수수료		남창정류장	30,000		29,830,494
05-23	정류장 매표 수수료		남창정류장	30,000		29,860,494
05-23	정류장 매표 수수료		남창정류장	30,000		29,890,494
05-23	정류장 매표 수수료		남창정류장	30,000		29,920,494
05-23	정류장 매표 수수료		남창정류장	17,738		29,938,232
05-24	정류장 매표 수수료	00558	목포터미널	222,809		30,161,041
05-24	정류장 매표 수수료	00307	금호터미널(주)해남터미널	13,097		30,174,138
05-31	카드수수료			625,238		30,799,376
05-31	해남교통(유) 05월 매표수수료	00308	금호고속(주)목포터미널	874,215		31,673,591
05-31	해남교통 5월 터미널사용료 외	00307	금호고속(주)해남터미널	3,636,364		35,309,955
[월 계]				7,381,886		
[누 계]				35,309,955		
06-01	정류장 매표 수수료	00453	독천터미널	30,000		35,339,955
06-01	정류장 매표 수수료		독천터미널	30,000		35,369,955
06-01	정류장 매표 수수료		독천터미널	30,000		35,399,955
06-01	정류장 매표 수수료		독천터미널	220		35,400,175
06-05	정류장 매표 수수료	00558	목포터미널	560,277		35,960,452
06-05	정류장 매표 수수료	00307	금호터미널(주)해남터미널	108,162		36,068,614
06-06	정류장 매표 수수료	01015	성전정류장	17,834		36,086,448

계 정 별 원 장

2018.01.01 ~ 2018.12.31

회사명: (유)해남교통

[0851]매표수수료

일 자	적 요	코드	거래처	차 변	대 변	잔 액
06-06	정류장 매표 수수료	01019	송호정류장	30,000		36,116,448
06-06	정류장 매표 수수료		송호정류장	7,562		36,124,010
06-08	정류장 매표 수수료	00645	강진군청	34,364		36,158,374
06-11	정류장 매표 수수료	01014	월송정류장	30,000		36,188,374
06-11	정류장 매표 수수료		월송정류장	5,437		36,193,811
06-11	정류장 매표 수수료	01017	산정정류장	30,000		36,223,811
06-11	정류장 매표 수수료		산정정류장	30,000		36,253,811
06-11	정류장 매표 수수료		산정정류장	30,000		36,283,811
06-11	정류장 매표 수수료		산정정류장	30,000		36,313,811
06-11	정류장 매표 수수료		산정정류장	30,000		36,343,811
06-11	정류장 매표 수수료		산정정류장	30,000		36,373,811
06-11	정류장 매표 수수료		산정정류장	30,000		36,403,811
06-11	정류장 매표 수수료		산정정류장	30,000		36,433,811
06-11	정류장 매표 수수료		산정정류장	30,000		36,463,811
06-11	정류장 매표 수수료		산정정류장	30,000		36,493,811
06-11	정류장 매표 수수료		산정정류장	30,000		36,523,811
06-11	정류장 매표 수수료		산정정류장	30,000		36,553,811
06-11	정류장 매표 수수료		산정정류장	30,000		36,583,811
06-11	정류장 매표 수수료		산정정류장	30,000		36,613,811
06-11	정류장 매표 수수료		산정정류장	21,738		36,635,549
06-11	매표수수료	00645	강진군청	-29,639		36,605,910
06-11	매표수수료	00645	강진군청	29,639		36,635,549
06-12	정류장 매표 수수료	01018	남리정류장	30,000		36,665,549
06-12	정류장 매표 수수료		남리정류장	30,000		36,695,549
06-12	정류장 매표 수수료		남리정류장	30,000		36,725,549
06-12	정류장 매표 수수료		남리정류장	30,000		36,755,549
06-12	정류장 매표 수수료		남리정류장	30,000		36,785,549
06-12	정류장 매표 수수료		남리정류장	30,000		36,815,549
06-12	정류장 매표 수수료		남리정류장	30,000		36,845,549
06-12	정류장 매표 수수료		남리정류장	30,000		36,875,549
06-12	정류장 매표 수수료		남리정류장	9,578		36,885,127
06-14	정류장 매표 수수료	00558	목포터미널	197,300		37,082,427
06-14	정류장 매표 수수료	00307	금호터미널(주)해남터 미널	12,966		37,095,393
06-15	정류장 매표 수수료	01011	남창정류장	30,000		37,125,393
06-15	정류장 매표 수수료		남창정류장	30,000		37,155,393
06-15	정류장 매표 수수료		남창정류장	30,000		37,185,393
06-15	정류장 매표 수수료		남창정류장	30,000		37,215,393
06-15	정류장 매표 수수료		남창정류장	30,000		37,245,393
06-15	정류장 매표 수수료		남창정류장	30,000		37,275,393
06-15	정류장 매표 수수료		남창정류장	30,000		37,305,393
06-15	정류장 매표 수수료		남창정류장	8,180		37,313,573
06-16	정류장 매표 수수료	00233	성전터미널	13,986		37,327,559
06-18	해남교통(유) 06월 관리비 외 0	00307	금호고속(주)해남터 미널	10,000		37,337,559
06-20	정류장 매표 수수료	01020	갈두정류장	10,717		37,348,276
06-24	정류장 매표 수수료	01014	월송정류장	30,000		37,378,276

계 정 별 원 장

2018.01.01 ~ 2018.12.31

회사명: (유)해남교통

[0851]매표수수료

일 자	적 요	코드	거래처	차 변	대 변	잔 액
06-24	정류장 매표 수수료		월송정류장	444		37,378,720
06-27	정류장 매표 수수료	00558	목포터미널	232,205		37,610,925
06-27	정류장 매표 수수료	00307	금호터미널(주)해남터미널	14,613		37,625,538
06-30	매입세액 불공제분 대체			1,103,743		38,729,281
06-30	카드수수료			538,959		39,268,240
06-30	해남교통 6월 터미널사용료 외	00307	금호고속(주)해남터미널	3,636,364		42,904,604
06-30	6월고속매표수수료	00645	강진군청	25,686		42,930,290
06-30	해남교통(유) 06월 매표수수료	00308	금호고속(주)목포터미널	791,045		43,721,335
[월 계]				8,411,380		
[누 계]				43,721,335		
07-02	정류장 매표 수수료	01015	성전정류장	13,965		43,735,300
07-03	정류장 매표 수수료	01014	월송정류장	30,000		43,765,300
07-03	정류장 매표 수수료		월송정류장	1,647		43,766,947
07-04	정류장 매표 수수료	00307	금호터미널(주)해남터미널	98,046		43,864,993
07-04	정류장 매표 수수료	00558	목포터미널	500,231		44,365,224
07-06	정류장 매표 수수료	01019	송호정류장	30,000		44,395,224
07-06	정류장 매표 수수료		송호정류장	828		44,396,052
07-08	정류장 매표 수수료	01017	산정정류장	30,000		44,426,052
07-08	정류장 매표 수수료		산정정류장	30,000		44,456,052
07-08	정류장 매표 수수료		산정정류장	30,000		44,486,052
07-08	정류장 매표 수수료		산정정류장	30,000		44,516,052
07-08	정류장 매표 수수료		산정정류장	30,000		44,546,052
07-08	정류장 매표 수수료		산정정류장	30,000		44,576,052
07-08	정류장 매표 수수료		산정정류장	30,000		44,606,052
07-08	정류장 매표 수수료		산정정류장	30,000		44,636,052
07-08	정류장 매표 수수료		산정정류장	30,000		44,666,052
07-08	정류장 매표 수수료		산정정류장	30,000		44,696,052
07-08	정류장 매표 수수료		산정정류장	30,000		44,726,052
07-08	정류장 매표 수수료		산정정류장	30,000		44,756,052
07-08	정류장 매표 수수료		산정정류장	30,000		44,786,052
07-08	정류장 매표 수수료		산정정류장	30,000		44,816,052
07-08	정류장 매표 수수료		산정정류장	248		44,816,300
07-09	정류장 매표 수수료	00645	강진군청	30,003		44,846,303
07-09	6월 매표수수료	00645	강진군청	-25,686		44,820,617
07-09	6월 매표수수료	00645	강진군청	25,686		44,846,303
07-11	정류장 매표 수수료	01011	남창정류장	30,000		44,876,303
07-11	정류장 매표 수수료		남창정류장	30,000		44,906,303
07-11	정류장 매표 수수료		남창정류장	30,000		44,936,303
07-11	정류장 매표 수수료		남창정류장	30,000		44,966,303
07-11	정류장 매표 수수료		남창정류장	30,000		44,996,303
07-11	정류장 매표 수수료		남창정류장	30,000		45,026,303
07-11	정류장 매표 수수료		남창정류장	30,000		45,056,303
07-11	정류장 매표 수수료		남창정류장	964		45,057,267
07-13	정류장 매표 수수료	00453	독천터미널	30,000		45,087,267
07-13	정류장 매표 수수료		독천터미널	30,000		45,117,267

계 정 별 원 장

2018.01.01 ~ 2018.12.31

회사명: (유)해남교통

[0851]매표수수료

일 자	적 요	코드	거래처	차 변	대 변	잔 액
07-13	정류장 매표 수수료		독천터미널	20,170		45,137,437
07-16	정류장 매표 수수료	00233	성전터미널	11,949		45,149,386
07-17	정류장 매표 수수료	01018	남리정류장	30,000		45,179,386
07-17	정류장 매표 수수료		남리정류장	30,000		45,209,386
07-17	정류장 매표 수수료		남리정류장	30,000		45,239,386
07-17	정류장 매표 수수료		남리정류장	30,000		45,269,386
07-17	정류장 매표 수수료		남리정류장	30,000		45,299,386
07-17	정류장 매표 수수료		남리정류장	30,000		45,329,386
07-17	정류장 매표 수수료		남리정류장	30,000		45,359,386
07-17	정류장 매표 수수료		남리정류장	30,000		45,389,386
07-17	정류장 매표 수수료		남리정류장	12,521		45,401,907
07-25	정류장 매표 수수료	00307	금호터미널(주)해남터미널	13,354		45,415,261
07-25	정류장 매표 수수료	00558	목포터미널	218,522		45,633,783
07-28	정류장 매표 수수료	01014	월송정류장	30,000		45,663,783
07-28	정류장 매표 수수료		월송정류장	9,411		45,673,194
07-30	정류장 매표 수수료	01020	갈두정류장	9,681		45,682,875
07-31	카드수수료			590,116		46,272,991
07-31	정류장 매표 수수료	00307	금호터미널(주)해남터미널	13,203		46,286,194
07-31	정류장 매표 수수료	00558	목포터미널	229,257		46,515,451
07-31	해남교통(유) 07월 매표수수료	00308	금호고속(주)목포터미널	826,031		47,341,482
07-31	해남교통 7월 터미널사용료 외	00307	금호고속(주)해남터미널	3,636,364		50,977,846
07-31	7월매표수수료	00645	강진군청	27,891		51,005,737
[월 계]				7,284,402		
[누 계]				51,005,737		
08-01	정류장 매표 수수료	01015	성전정류장	14,973		51,020,710
08-01	정류장 매표 수수료	01019	송호정류장	29,123		51,049,833
08-02	정류장 매표 수수료	01020	갈두정류장	11,714		51,061,547
08-06	정류장 매표 수수료	01017	산정정류장	30,000		51,091,547
08-06	정류장 매표 수수료		산정정류장	30,000		51,121,547
08-06	정류장 매표 수수료		산정정류장	30,000		51,151,547
08-06	정류장 매표 수수료		산정정류장	30,000		51,181,547
08-06	정류장 매표 수수료		산정정류장	30,000		51,211,547
08-06	정류장 매표 수수료		산정정류장	30,000		51,241,547
08-06	정류장 매표 수수료		산정정류장	30,000		51,271,547
08-06	정류장 매표 수수료		산정정류장	30,000		51,301,547
08-06	정류장 매표 수수료		산정정류장	30,000		51,331,547
08-06	정류장 매표 수수료		산정정류장	30,000		51,361,547
08-06	정류장 매표 수수료		산정정류장	30,000		51,391,547
08-06	정류장 매표 수수료		산정정류장	30,000		51,421,547
08-06	정류장 매표 수수료		산정정류장	30,000		51,451,547
08-06	정류장 매표 수수료		산정정류장	13,150		51,464,697
08-06	정류장 매표 수수료	00558	목포터미널	524,234		51,988,931
08-06	정류장 매표 수수료		목포터미널	107,703		52,096,634
08-10	정류장 매표 수수료	00645	강진군청	32,915		52,129,549
08-10	정류장 매표 수수료	01014	월송정류장	30,000		52,159,549

계 정 별 원 장

2018.01.01 ~ 2018.12.31

회사명: (유)해남교통

[0851]매표수수료

일 자	적 요	코드	거래처	차 변	대 변	잔 액
08-10	정류장 매표 수수료		월송정류장	1,200		52,160,749
08-12	정류장 매표 수수료	01011	남창정류장	30,000		52,190,749
08-12	정류장 매표 수수료		남창정류장	30,000		52,220,749
08-12	정류장 매표 수수료		남창정류장	30,000		52,250,749
08-12	정류장 매표 수수료		남창정류장	30,000		52,280,749
08-12	정류장 매표 수수료		남창정류장	30,000		52,310,749
08-12	정류장 매표 수수료		남창정류장	30,000		52,340,749
08-12	정류장 매표 수수료		남창정류장	13,882		52,354,631
08-13	정류장 매표 수수료	00453	독천터미널	30,000		52,384,631
08-13	정류장 매표 수수료		독천터미널	30,000		52,414,631
08-13	정류장 매표 수수료		독천터미널	16,260		52,430,891
08-14	정류장 매표 수수료	01015	성전정류장	10,531		52,441,422
08-14	정류장 매표 수수료	01014	월송정류장	26,097		52,467,519
08-16	정류장 매표 수수료	00307	금호터미널(주)해남터미널	13,666		52,481,185
08-16	정류장 매표 수수료	00558	목포터미널	207,679		52,688,864
08-20	정류장 매표 수수료	01018	남리정류장	30,000		52,718,864
08-20	정류장 매표 수수료		남리정류장	30,000		52,748,864
08-20	정류장 매표 수수료		남리정류장	30,000		52,778,864
08-20	정류장 매표 수수료		남리정류장	30,000		52,808,864
08-20	정류장 매표 수수료		남리정류장	30,000		52,838,864
08-20	정류장 매표 수수료		남리정류장	30,000		52,868,864
08-20	정류장 매표 수수료		남리정류장	30,000		52,898,864
08-20	정류장 매표 수수료		남리정류장	26,474		52,925,338
08-23	정류장 매표 수수료	00558	목포터미널	206,772		53,132,110
08-23	정류장 매표 수수료	00307	금호터미널(주)해남터미널	12,380		53,144,490
08-31	카드수수료			545,190		53,689,680
08-31	해남교통(유) 08월 수입매표수	00308	금호터미널(주)목포	815,268		54,504,948
08-31		00307	금호터미널(주)해남터미널	3,636,364		58,141,312
08-31	8월 매표수수료	00645	강진군청	18,069		58,159,381
[월 계]				7,153,644		
[누 계]				58,159,381		
09-01	정류장 매표 수수료	01020	갈두정류장	4,816		58,164,197
09-01	정류장 매표 수수료	01015	성전정류장	14,406		58,178,603
09-03	정류장 매표 수수료	01019	송호정류장	27,755		58,206,358
09-04	정류장 매표 수수료	01014	월송정류장	30,000		58,236,358
09-04	정류장 매표 수수료		월송정류장	7,994		58,244,352
09-04	정류장 매표 수수료	00558	목포터미널	546,657		58,791,009
09-04	정류장 매표 수수료	00307	금호터미널(주)해남터미널	94,813		58,885,822
09-07	정류장 매표 수수료	00106	강진버스공용정류	21,464		58,907,286
09-07	정류장 매표 수수료	00453	독천터미널	30,000		58,937,286
09-07	정류장 매표 수수료		독천터미널	30,000		58,967,286
09-07	정류장 매표 수수료		독천터미널	630		58,967,916
09-10	정류장 매표 수수료	01017	산정정류장	30,000		58,997,916
09-10	정류장 매표 수수료		산정정류장	30,000		59,027,916
09-10	정류장 매표 수수료		산정정류장	30,000		59,057,916

계 정 별 원 장

2018.01.01 ~ 2018.12.31

회사명: (유)해남교통

[0851]매표수수료

일 자	적 요	코드	거래처	차 변	대 변	잔 액
09-10	정류장 매표 수수료		산정정류장	30,000		59,087,916
09-10	정류장 매표 수수료		산정정류장	30,000		59,117,916
09-10	정류장 매표 수수료		산정정류장	30,000		59,147,916
09-10	정류장 매표 수수료		산정정류장	30,000		59,177,916
09-10	정류장 매표 수수료		산정정류장	30,000		59,207,916
09-10	정류장 매표 수수료		산정정류장	30,000		59,237,916
09-10	정류장 매표 수수료		산정정류장	30,000		59,267,916
09-10	정류장 매표 수수료		산정정류장	30,000		59,297,916
09-10	정류장 매표 수수료		산정정류장	30,000		59,327,916
09-10	정류장 매표 수수료		산정정류장	4,542		59,332,458
09-12	정류장 매표 수수료	00307	금호터미널(주)해남터미널	12,708		59,345,166
09-12	정류장 매표 수수료	00558	목포터미널	221,887		59,567,053
09-13	정류장 매표 수수료	01018	남리정류장	218,781		59,785,834
09-18	정류장 매표 수수료	01015	성전정류장	15,797		59,801,631
09-18	해남교통(유) 09월 관리비	00307	금호터미널(주)해남터미널	10,000		59,811,631
09-21	정류장 매표 수수료	01014	월송정류장	30,000		59,841,631
09-21	정류장 매표 수수료		월송정류장	6,083		59,847,714
09-28	정류장 매표 수수료	01011	남창정류장	30,000		59,877,714
09-28	정류장 매표 수수료		남창정류장	30,000		59,907,714
09-28	정류장 매표 수수료		남창정류장	30,000		59,937,714
09-28	정류장 매표 수수료		남창정류장	30,000		59,967,714
09-28	정류장 매표 수수료		남창정류장	30,000		59,997,714
09-28	정류장 매표 수수료		남창정류장	30,000		60,027,714
09-28	카드수수료			548,506		60,576,220
09-30	매입세액 불공제분 대체			1,113,565		61,689,785
09-30	해남교통(유) 09월 수입매표수	00308	금호터미널(주)목포	843,656		62,533,441
09-30		00307	금호터미널(주)해남터미널	3,636,364		66,169,805
09-30	9월 매표수수료	00645	강진군청	23,343		66,193,148
[월 계]				8,033,767		
[누 계]				66,193,148		
10-01	정류장 매표 수수료	00307	금호터미널(주)해남터미널	12,358		66,205,506
10-01	정류장 매표 수수료	00558	목포터미널	189,778		66,395,284
10-01	정류장 매표 수수료	01019	송호정류장	26,302		66,421,586
10-01	정류장 매표 수수료	01015	성전정류장	12,484		66,434,070
10-01	정류장 매표 수수료	01020	갈두정류장	7,720		66,441,790
10-02	정류장 매표 수수료	01014	월송정류장	1,106		66,442,896
10-02	정류장 매표 수수료		월송정류장	30,000		66,472,896
10-04	정류장 매표 수수료	00307	금호터미널(주)해남터미널	92,979		66,565,875
10-04	정류장 매표 수수료	00558	목포터미널	583,841		67,149,716
10-08	정류장 매표 수수료	01017	산정정류장	30,000		67,179,716
10-08	정류장 매표 수수료		산정정류장	30,000		67,209,716
10-08	정류장 매표 수수료		산정정류장	30,000		67,239,716
10-08	정류장 매표 수수료		산정정류장	30,000		67,269,716
10-08	정류장 매표 수수료		산정정류장	30,000		67,299,716
10-08	정류장 매표 수수료		산정정류장	30,000		67,329,716

계 정 별 원 장

2018.01.01 ~ 2018.12.31

회사명: (유)해남교통

[0851]매표수수료

일 자	적 요	코드	거래처	차 변	대 변	잔 액
10-08	정류장 매표 수수료		산정정류장	30,000		67,359,716
10-08	정류장 매표 수수료		산정정류장	30,000		67,389,716
10-08	정류장 매표 수수료		산정정류장	30,000		67,419,716
10-08	정류장 매표 수수료		산정정류장	30,000		67,449,716
10-08	정류장 매표 수수료		산정정류장	30,000		67,479,716
10-08	정류장 매표 수수료		산정정류장	30,000		67,509,716
10-08	정류장 매표 수수료		산정정류장	30,000		67,539,716
10-08	정류장 매표 수수료		산정정류장	2,063		67,541,779
10-08	정류장 매표 수수료	01011	남창정류장	30,000		67,571,779
10-08	정류장 매표 수수료		남창정류장	30,000		67,601,779
10-08	정류장 매표 수수료		남창정류장	30,000		67,631,779
10-08	정류장 매표 수수료		남창정류장	30,000		67,661,779
10-08	정류장 매표 수수료		남창정류장	30,000		67,691,779
10-08	정류장 매표 수수료		남창정류장	30,000		67,721,779
10-08	정류장 매표 수수료		남창정류장	2,080		67,723,859
10-10	정류장 매표 수수료	00425	한국전력공사	114,780		67,838,639
10-10	정류장 매표 수수료	00425	한국전력공사	187,710		68,026,349
10-12	정류장 매표 수수료	01018	남리정류장	30,000		68,056,349
10-12	정류장 매표 수수료		남리정류장	30,000		68,086,349
10-12	정류장 매표 수수료		남리정류장	30,000		68,116,349
10-12	정류장 매표 수수료		남리정류장	30,000		68,146,349
10-12	정류장 매표 수수료		남리정류장	30,000		68,176,349
10-12	정류장 매표 수수료		남리정류장	30,000		68,206,349
10-12	정류장 매표 수수료		남리정류장	30,000		68,236,349
10-12	정류장 매표 수수료		남리정류장	22,764		68,259,113
10-12	정류장 매표 수수료	00307	금호터미널(주)해남터미널	14,103		68,273,216
10-12	정류장 매표 수수료	00558	목포터미널	233,912		68,507,128
10-12	정류장 매표 수수료	00106	강진버스공용정류장	25,677		68,532,805
10-13	해남교통(유) 10월 수입매표수	00308	금호터미널(주)목포	872,426		69,405,231
10-15	카드수수료			273,815		69,679,046
10-16	공공지원금	00532	전라남도버스운송사업조합	29,600		69,708,646
10-16	정류장 매표 수수료	01012	독천정류장	30,000		69,738,646
10-16	정류장 매표 수수료		독천정류장	30,000		69,768,646
10-16	정류장 매표 수수료		독천정류장	11,460		69,780,106
10-16	해남교통(유) 10월 관리비	00307	금호터미널(주)해남터미널	10,000		69,790,106
10-17	정류장 매표 수수료	01015	성전정류장	15,419		69,805,525
10-22	정류장 매표 수수료	01014	월송정류장	30,000		69,835,525
10-22	정류장 매표 수수료		월송정류장	1,542		69,837,067
10-26	정류장 매표 수수료	00558	목포터미널	239,938		70,077,005
10-26	정류장 매표 수수료	00307	금호터미널(주)해남터미널	13,902		70,090,907
10-31	카드수수료			358,384		70,449,291
10-31		00307	금호터미널(주)해남터미널	3,636,364		74,085,655
10-31	10월 매표수수료	00645	강진군청	21,295		74,106,950
[월 계]				7,913,802		
[누 계]				74,106,950		

계 정 별 원 장

2018.01.01 ~ 2018.12.31

회사명: (유)해남교통

[0851]매표수수료

일 자	적 요	코드	거래처	차 변	대 변	잔 액
11-04	정류장 매표 수수료	01015	성전정류장	15,524		74,122,474
11-04	정류장 매표 수수료	01017	산정정류장	30,000		74,152,474
11-04	정류장 매표 수수료		산정정류장	30,000		74,182,474
11-04	정류장 매표 수수료		산정정류장	30,000		74,212,474
11-04	정류장 매표 수수료		산정정류장	30,000		74,242,474
11-04	정류장 매표 수수료		산정정류장	30,000		74,272,474
11-04	정류장 매표 수수료		산정정류장	30,000		74,302,474
11-04	정류장 매표 수수료		산정정류장	30,000		74,332,474
11-04	정류장 매표 수수료		산정정류장	30,000		74,362,474
11-04	정류장 매표 수수료		산정정류장	30,000		74,392,474
11-04	정류장 매표 수수료		산정정류장	30,000		74,422,474
11-04	정류장 매표 수수료		산정정류장	30,000		74,452,474
11-04	정류장 매표 수수료		산정정류장	30,000		74,482,474
11-04	정류장 매표 수수료		산정정류장	30,000		74,512,474
11-04	정류장 매표 수수료		산정정류장	30,000		74,542,474
11-04	정류장 매표 수수료		산정정류장	30,000		74,572,474
11-04	정류장 매표 수수료		산정정류장	6,879		74,579,353
11-05	정류장 매표 수수료	01019	송호정류장	28,224		74,607,577
11-05	정류장 매표 수수료	00558	목포터미널	549,708		75,157,285
11-05	정류장 매표 수수료	00307	금호터미널(주)해남터미널	97,914		75,255,199
11-08	정류장 매표 수수료	01014	월송정류장	30,000		75,285,199
11-08	정류장 매표 수수료		월송정류장	7,689		75,292,888
11-09	정류장 매표 수수료	01011	남창정류장	30,000		75,322,888
11-09	정류장 매표 수수료		남창정류장	30,000		75,352,888
11-09	정류장 매표 수수료		남창정류장	30,000		75,382,888
11-09	정류장 매표 수수료		남창정류장	30,000		75,412,888
11-09	정류장 매표 수수료		남창정류장	30,000		75,442,888
11-09	정류장 매표 수수료		남창정류장	30,000		75,472,888
11-09	정류장 매표 수수료		남창정류장	27,980		75,500,868
11-09	정류장 매표 수수료	00106	강진버스공용정류장	25,392		75,526,260
11-10	정류장 매표 수수료	00558	목포터미널	220,768		75,747,028
11-10	정류장 매표 수수료	00307	금호터미널(주)해남터미널	15,343		75,762,371
11-12	정류장 매표 수수료	00453	독천터미널	30,000		75,792,371
11-12	정류장 매표 수수료		독천터미널	30,000		75,822,371
11-12	정류장 매표 수수료		독천터미널	15,370		75,837,741
11-12	정류장 매표 수수료	01020	갈두정류장	8,746		75,846,487
11-12	정류장 매표 수수료	00286	남리정류장슈퍼	30,000		75,876,487
11-12	정류장 매표 수수료		남리정류장슈퍼	30,000		75,906,487
11-12	정류장 매표 수수료		남리정류장슈퍼	30,000		75,936,487
11-12	정류장 매표 수수료		남리정류장슈퍼	30,000		75,966,487
11-12	정류장 매표 수수료		남리정류장슈퍼	30,000		75,996,487
11-12	정류장 매표 수수료		남리정류장슈퍼	30,000		76,026,487
11-12	정류장 매표 수수료		남리정류장슈퍼	30,000		76,056,487
11-12	정류장 매표 수수료		남리정류장슈퍼	30,000		76,086,487
11-12	정류장 매표 수수료		남리정류장슈퍼	15,136		76,101,623

계 정 별 원 장

2018.01.01 ~ 2018.12.31

회사명: (유)해남교통

[0851]매표수수료

일 자	적 요	코드	거래처	차 변	대 변	잔 액
11-16	정류장 매표 수수료	01015	성전정류장	12,983		76,114,606
11-19	해남교통(유) 11월 관리비	00307	금호터미널(주)해남터 미널	10,000		76,124,606
11-22	정류장 매표 수수료	00558	목포터미널	244,058		76,368,664
11-22	정류장 매표 수수료	00307	금호터미널(주)해남터 미널	14,645		76,383,309
11-24	정류장 매표 수수료	01014	월송정류장	30,000		76,413,309
11-24	정류장 매표 수수료		월송정류장	3,653		76,416,962
11-30	카드수수료			637,628		77,054,590
11-30	해남교통(유) 11월 수입매표수	00308	금호고속(주)목포터 미널	835,375		77,889,965
11-30		00307	금호터미널(주)해남터 미널	3,636,364		81,526,329
11-30	11월 매표수수료	00645	강진군청	23,820		81,550,149
[월 계]				7,443,199		
[누 계]				81,550,149		
12-03	정류장 매표 수수료	01019	송호정류장	30,000		81,580,149
12-04	정류장 매표 수수료	00558	목포터미널	515,817		82,095,966
12-04	정류장 매표 수수료	00307	금호터미널(주)해남터 미널	105,880		82,201,846
12-05	정류장 매표 수수료	01011	남창정류장	30,000		82,231,846
12-05	정류장 매표 수수료		남창정류장	30,000		82,261,846
12-05	정류장 매표 수수료		남창정류장	30,000		82,291,846
12-05	정류장 매표 수수료		남창정류장	30,000		82,321,846
12-05	정류장 매표 수수료		남창정류장	30,000		82,351,846
12-05	정류장 매표 수수료		남창정류장	30,000		82,381,846
12-05	정류장 매표 수수료		남창정류장	30,000		82,411,846
12-05	정류장 매표 수수료		남창정류장	13,270		82,425,116
12-05	정류장 매표 수수료	01015	성전정류장	12,904		82,438,020
12-07	정류장 매표 수수료	01014	월송정류장	30,000		82,468,020
12-07	정류장 매표 수수료		월송정류장	11,653		82,479,673
12-07	정류장 매표 수수료	00106	강진버스공용정류 소	26,950		82,506,623
12-07	정류장 매표 수수료	00453	독천터미널	30,000		82,536,623
12-07	정류장 매표 수수료		독천터미널	30,000		82,566,623
12-07	정류장 매표 수수료		독천터미널	12,390		82,579,013
12-10	정류장 매표 수수료	01017	산정정류장	30,000		82,609,013
12-10	정류장 매표 수수료		산정정류장	30,000		82,639,013
12-10	정류장 매표 수수료		산정정류장	30,000		82,669,013
12-10	정류장 매표 수수료		산정정류장	30,000		82,699,013
12-10	정류장 매표 수수료		산정정류장	30,000		82,729,013
12-10	정류장 매표 수수료		산정정류장	30,000		82,759,013
12-10	정류장 매표 수수료		산정정류장	30,000		82,789,013
12-10	정류장 매표 수수료		산정정류장	30,000		82,819,013
12-10	정류장 매표 수수료		산정정류장	30,000		82,849,013
12-10	정류장 매표 수수료		산정정류장	30,000		82,879,013
12-10	정류장 매표 수수료		산정정류장	30,000		82,909,013
12-10	정류장 매표 수수료		산정정류장	30,000		82,939,013
12-10	정류장 매표 수수료		산정정류장	30,000		82,969,013
12-10	정류장 매표 수수료		산정정류장	30,000		82,999,013
12-10	정류장 매표 수수료		산정정류장	6,674		83,005,687

계 정 별 원 장

2018.01.01 ~ 2018.12.31

회사명: (유)해남교통

[0851]매표수수료

일 자	적 요	코드	거래처	차 변	대 변	잔 액
12-13	정류장 매표 수수료	00558	목포터미널	212,566		83,218,253
12-13	정류장 매표 수수료	00307	금호터미널(주)해남터 미널	13,455		83,231,708
12-14	해남교통(유) 12월 관리비	00307	금호터미널(주)해남터 미널	10,000		83,241,708
12-18	정류장 매표 수수료	01015	성전정류장	14,416		83,256,124
12-18	정류장 매표 수수료	01018	남리정류장	30,000		83,286,124
12-18	정류장 매표 수수료		남리정류장	30,000		83,316,124
12-18	정류장 매표 수수료		남리정류장	30,000		83,346,124
12-18	정류장 매표 수수료		남리정류장	30,000		83,376,124
12-18	정류장 매표 수수료		남리정류장	30,000		83,406,124
12-18	정류장 매표 수수료		남리정류장	30,000		83,436,124
12-18	정류장 매표 수수료		남리정류장	30,000		83,466,124
12-18	정류장 매표 수수료		남리정류장	30,000		83,496,124
12-18	정류장 매표 수수료		남리정류장	3,866		83,499,990
12-19	해남교통(유) 12월 전기료	00307	금호고속(주)해남터 미널	42,827		83,542,817
12-20	정류장 매표 수수료	01020	갈두정류장	6,489		83,549,306
12-24	정류장 매표 수수료	01014	월송정류장	26,087		83,575,393
12-26	정류장 매표 수수료	00307	금호터미널(주)해남터 미널	14,682		83,590,075
12-26	정류장 매표 수수료	00558	목포터미널	216,859		83,806,934
12-31	카드수수료			573,562		84,380,496
12-31	매표수수료 미지급	00307	금호터미널(주)해남터 미널	100,332		84,480,828
12-31	매표수수료 미지급	00558	목포터미널	567,417		85,048,245
12-31	매표수수료 미지급	01011	남창정류장	199,485		85,247,730
12-31	매표수수료 미지급	01012	독천정류장	61,300		85,309,030
12-31	매표수수료 미지급	01014	월송정류장	30,801		85,339,831
12-31	매표수수료 미지급	00106	강진버스공용정류 소	20,709		85,360,540
12-31	매표수수료 미지급	01015	성전정류장	13,497		85,374,037
12-31	매표수수료 미지급	01017	산정정류장	404,127		85,778,164
12-31	매표수수료 미지급	01018	남리정류장	929,175		86,707,339
12-31	매표수수료 미지급	01019	송호정류장	22,487		86,729,826
12-31	매표수수료 미지급	01020	갈두정류장	8,263		86,738,089
12-31	매입세액 불공제분 대체			1,102,173		87,840,262
12-31	해남교통(유) 12월 수입매표수	00308	금호고속(주)목포터 미널	847,116		88,687,378
12-31	해남교통 12월 터미널사용료	00307	금호고속(주)해남터 미널	3,636,364		92,323,742
12-31	12월 매표수수료	00645	강진군청	17,315		92,341,057
12-31	손익계정에 대체				92,341,057	
[월 계]				10,790,908	92,341,057	
[누 계]				92,341,057	92,341,057	

영업 외 손익 집계표(2018년 재무제표)
[18.01.01 ~ 18.12.31]

단위 : 원

구	분	금	액	비	고
영	업	외	수	입	광고수입
1,800,000					
기	타	수	입		
7,113,000					
잡	이	익			
87,052,469					
영	업	외	비	용	
11,156,000					
광	고	선	전	비	
800,000					
계		84,009,469			

계 정 별 원 장

2018.01.01 ~ 2018.12.31

회사명: (유)해남교통

[0424]운송수입

일 자	적 요	코드	거래처	차 변	대 변	잔 액
01-05	페타이어	00423	한영타이어주식회		180,000	180,000
01-31	인체	00305	개인		28,275,600	28,455,600
01-31	지방	00305	개인		8,317,010	36,772,610
01-31	차내금	00305	개인		98,390,000	135,162,610
01-31	카드수입금	00305	개인		43,551,660	178,714,270
	[월 계]				178,714,270	
	[누 계]				178,714,270	
02-28	인체	00305	개인		27,964,500	206,678,770
02-28	지방	00305	개인		8,090,450	214,769,220
02-28	차내금	00305	개인		96,816,000	311,585,220
02-28	카드수입금	00305	개인		21,810,130	333,395,350
	[월 계]				154,681,080	
	[누 계]				333,395,350	
03-06	타이어 원단	00423	한영타이어		140,000	333,535,350
03-31	인체	00305	개인		30,981,450	364,516,800
03-31	지방	00305	개인		9,727,700	374,244,500
03-31	차내금	00305	개인		116,367,000	490,611,500
03-31	카드수입금	00305	개인		27,562,190	518,173,690
	[월 계]				184,778,340	
	[누 계]				518,173,690	
04-30	인체	00305	개인		28,622,800	546,796,490
04-30	지방	00305	개인		9,393,750	556,190,240
04-30	차내금	00305	개인		106,640,000	662,830,240
04-30	카드수입금	00305	개인		27,387,720	690,217,960
	[월 계]				172,044,270	
	[누 계]				690,217,960	
05-31	인체	00305	개인		33,171,250	723,389,210
05-31	지방	00305	개인		10,640,700	734,029,910
05-31	차내금	00305	개인		116,269,000	850,298,910
05-31	카드수입금	00305	개인		31,262,400	881,561,310
	[월 계]				191,343,350	
	[누 계]				881,561,310	
06-30	인체	00305	개인		30,168,700	911,730,010
06-30	지방	00305	개인		10,164,900	921,894,910
06-30	차내금	00305	개인		112,317,650	1,034,212,560
06-30	카드수입금	00305	개인		26,948,910	1,061,161,470
	[월 계]				179,600,160	
	[누 계]				1,061,161,470	
07-31	지방	00305	개인		9,334,500	1,070,495,970
07-31	인체	00305	개인		29,598,200	1,100,094,170
07-31	차내금	00305	개인		106,532,000	1,206,626,170
07-31	카드수입금	00305	개인		29,506,530	1,236,132,700
	[월 계]				174,971,230	
	[누 계]				1,236,132,700	
08-31	인체	00305	개인		29,650,000	1,265,782,700

계 정 별 원 장

2018.01.01 ~ 2018.12.31

회사명: (유)해남교통

[0424]운송수입

일 자	적 요	코드	거래처	차 변	대 변	잔 액
08-31	지방	00305	개인		8,752,200	1,274,534,900
08-31	차내금	00305	개인		101,512,000	1,376,046,900
08-31	카드수입금	00305	개인		27,260,050	1,403,306,950
	[월 계]				167,174,250	
	[누 계]				1,403,306,950	
09-30	인체	00305	개인		29,345,600	1,432,652,550
09-30	지방	00305	개인		9,279,950	1,441,932,500
09-30	차내금	00305	개인		111,340,200	1,553,272,700
09-30	카드수입금	00305	개인		27,425,710	1,580,698,410
	[월 계]				177,391,460	
	[누 계]				1,580,698,410	
10-31	인체	00305	개인		31,879,100	1,612,577,510
10-31	지방	00305	개인		10,655,000	1,623,232,510
10-31	차내금	00305	개인		121,126,000	1,744,358,510
10-31	카드수입금	00305	개인		31,610,840	1,775,969,350
	[월 계]				195,270,940	
	[누 계]				1,775,969,350	
11-30	인체	00305	개인		32,623,150	1,808,592,500
11-30	지방	00305	개인		9,955,850	1,818,548,350
11-30	차내금	00305	개인		112,389,000	1,930,937,350
11-30	카드수입금	00305	개인		31,881,950	1,962,819,300
	[월 계]				186,849,950	
	[누 계]				1,962,819,300	
12-31	인체	00305	개인		31,183,450	1,994,002,750
12-31	지방	00305	개인		9,657,350	2,003,660,100
12-31	차내금	00305	개인		107,490,000	2,111,150,100
12-31	카드수입금	00305	개인		28,678,450	2,139,828,550
12-31	인체 수정분	00305	개인		2,535,000	2,142,363,550
12-31	지방 수정분	00305	개인		1,553,600	2,143,917,150
12-31	차내금 수정분	00305	개인		9,135,350	2,153,052,500
12-31	손익계정에 대체			2,153,052,500		
	[월 계]			2,153,052,500	190,233,200	
	[누 계]			2,153,052,500	2,153,052,500	

계 정 별 원 장

2018.01.01 ~ 2018.12.31

회사명: (유)해남교통

[0833]광고선전비

일 자	적 요	코드	거래처	차 변	대 변	잔 액
09-14	신문광고	00215	(주)주간 해남신문	800,000		800,000
	[월 계]			800,000		
	[누 계]			800,000		
12-31	손익계정에 대체				800,000	
	[월 계]				800,000	
	[누 계]			800,000	800,000	

보조금 집계표(2018년 해남군청 자료)
[18.01.01 ~ 18.12.31]

단위 : 원

구	분	금	액	비	고
도	서	공	용	버	스
				구	입
			116,000,000		
벽	지	노	선	손	실
			1,147,091,040		
비	수	익	노	선	손
			930,460,000		
학	생	할	인	교	통
			56,747,940	손	실
				보	전
차	량	시	설	개	선
			49,845,000		
유	가	보	조	금	
			418,954,740		
계			2,719,098,720		

계 정 별 원 장

2018.01.01 ~ 2018.12.31

회사명: (유)해남교통

[0929]국고보조금

일 자	적 요	코드	거래처	차 변	대 변	잔 액
03-14	12월1월유가				71,434,190	71,434,190
03-26	2월유가보조				31,129,400	102,563,590
	[월 계]				102,563,590	
	[누 계]				102,563,590	
04-12	1-2벽지노선				160,589,150	263,152,740
04-12	1월적자노선				66,542,330	329,695,070
04-12	2월적자노선				61,786,080	391,481,150
	[월 계]				288,917,560	
	[누 계]				391,481,150	
06-11	3월 유가보조금				36,718,280	428,199,430
06-26	3월벽지보상				95,827,450	524,026,880
06-26	3월적자보상				71,251,710	595,278,590
06-26	4월벽지보상				92,736,190	688,014,780
06-26	4월적자보상				70,933,740	758,948,520
	[월 계]				367,467,370	
	[누 계]				758,948,520	
07-30	2/4분기재정지원				30,582,640	789,531,160
	[월 계]				30,582,640	
	[누 계]				789,531,160	
08-21	5-6벽지보상				188,563,640	978,094,800
08-21	5-6적자보상				140,204,980	1,118,299,780
08-21	5,6,7유가보상				107,314,250	1,225,614,030
	[월 계]				436,082,870	
	[누 계]				1,225,614,030	
10-05	2/4재정지원				21,027,510	1,246,641,540
10-05	7월유류지원				39,014,460	1,285,656,000
10-05	8월유류지원				39,227,370	1,324,883,370
10-19	7~9벽지				287,317,080	1,612,200,450
10-19	7~9적자				235,134,780	1,847,335,230
10-31	3/4재정지원금				24,073,830	1,871,409,060
	[월 계]				645,795,030	
	[누 계]				1,871,409,060	
11-05	공영버스재정				58,000,000	1,929,409,060
11-07	9월유가보조				36,102,340	1,965,511,400
11-19	10월 벽지노선				101,949,720	2,067,461,120
11-19	10월 적자노선				98,833,950	2,166,295,070
	[월 계]				294,886,010	
	[누 계]				2,166,295,070	
12-05	10월 유가보조				37,060,020	2,203,355,090
12-12	11월 손실보상금				98,663,900	2,302,018,990
12-12	11월 재정지원금				95,645,740	2,397,664,730
12-14	11월 유가보조				28,920,490	2,426,585,220
12-20	1000.1032호 보조금				58,000,000	2,484,585,220
12-27	적자노선				89,712,710	2,574,297,930
12-27	4/4 재정지원금				30,908,960	2,605,206,890

계 정 별 원 장

2018.01.01 ~ 2018.12.31

회사명: (유)해남교통

[0929]국고보조금

일 자	적 요	코드	거래처	차 변	대 변	잔 액
12-28	12월벽지				121,443,910	2,726,650,800
12-31	손익계정에 대체			2,726,650,800		
	[월 계]			2,726,650,800	560,355,730	
	[누 계]			2,726,650,800	2,726,650,800	

계 정 별 원 장

2018.01.01 ~ 2018.12.31

회사명: (유)해남교통

[0423]광고수입

일 자	적 요	코드	거래처	차 변	대 변	잔 액
01-16		00309	주식회사애드하임		450,000	450,000
	[월 계]				450,000	
	[누 계]				450,000	
04-23	버스외부광고	00309	주식회사애드하임		450,000	900,000
	[월 계]				450,000	
	[누 계]				900,000	
07-16	버스외부광고	00309	주식회사애드하임		450,000	1,350,000
	[월 계]				450,000	
	[누 계]				1,350,000	
10-16	버스외부광고	00309	주식회사애드하임		450,000	1,800,000
	[월 계]				450,000	
	[누 계]				1,800,000	
12-31	손익계정에 대체			1,800,000		
	[월 계]			1,800,000		
	[누 계]			1,800,000	1,800,000	

계 정 별 원 장

2018.01.01 ~ 2018.12.31

회사명: (유)해남교통

[0425]기타수입

일 자	적 요	코드	거래처	차 변	대 변	잔 액
02-28	차내수입금	00625	사랑버스		18,000	18,000
	[월 계]				18,000	
	[누 계]				18,000	
03-02	차내수입금	00625	사랑버스		25,000	43,000
03-05	차내수입금	00625	사랑버스		13,000	56,000
03-06	차내수입금	00625	사랑버스		16,000	72,000
03-07	차내수입금	00625	사랑버스		46,000	118,000
03-07	차내수입금	00625	사랑버스		9,000	127,000
03-08	차내수입금	00625	사랑버스		22,000	149,000
03-09	차내수입금	00625	사랑버스		11,000	160,000
03-10	차내수입금	00625	사랑버스		25,000	185,000
03-12	차내수입금	00625	사랑버스		38,000	223,000
03-13	차내수입금	00625	사랑버스		20,000	243,000
03-14	차내수입금	00625	사랑버스		29,000	272,000
03-15	차내수입금	00625	사랑버스		22,000	294,000
03-16	차내수입금	00625	사랑버스		12,000	306,000
03-17	차내수입금	00625	사랑버스		53,000	359,000
03-19	차내수입금	00625	사랑버스		20,000	379,000
03-20	차내수입금	00625	사랑버스		23,000	402,000
03-21	차내수입금	00625	사랑버스		22,000	424,000
03-22	차내수입금	00625	사랑버스		33,000	457,000
03-23	차내수입금	00625	사랑버스		15,000	472,000
03-24	차내수입금	00625	사랑버스		33,000	505,000
03-26	차내수입금	00625	사랑버스		16,000	521,000
03-27	차내수입금	00625	사랑버스		48,000	569,000
03-28	차내수입금	00625	사랑버스		19,000	588,000
03-29	차내수입금	00625	사랑버스		30,000	618,000
03-30	차내수입금	00625	사랑버스		25,000	643,000
03-31	차내수입금	00625	사랑버스		28,000	671,000
	[월 계]				653,000	
	[누 계]				671,000	
04-02	차내수입금	00625	사랑버스		26,000	697,000
04-03	차내수입금	00625	사랑버스		20,000	717,000
04-04	차내수입금	00625	사랑버스		18,000	735,000
04-05	차내수입금	00625	사랑버스		12,000	747,000
04-05	차내수입금	00625	사랑버스		25,000	772,000
04-06	차내수입금	00625	사랑버스		20,000	792,000
04-07	차내수입금	00625	사랑버스		41,000	833,000
04-09	차내수입금	00625	사랑버스		9,000	842,000
04-10	차내수입금	00625	사랑버스		17,000	859,000
04-11	차내수입금	00625	사랑버스		21,000	880,000
04-12	차내수입금	00625	사랑버스		45,000	925,000
04-13	차내수입금	00625	사랑버스		21,000	946,000
04-14	차내수입금	00625	사랑버스		19,000	965,000
04-16	차내수입금	00625	사랑버스		14,000	979,000

계 정 별 원 장

2018.01.01 ~ 2018.12.31

회사명: (유)해남교통

[0425]기타수입

일 자	적 요	코드	거래처	차 변	대 변	잔 액
04-17	차내수입금	00625	사랑버스		41,000	1,020,000
04-18	차내수입금	00625	사랑버스		17,000	1,037,000
04-19	차내수입금	00625	사랑버스		18,000	1,055,000
04-20	차내수입금	00625	사랑버스		19,000	1,074,000
04-21	차내수입금	00625	사랑버스		13,000	1,087,000
04-23	차내수입금	00625	사랑버스		45,000	1,132,000
04-24	차내수입금	00625	사랑버스		16,000	1,148,000
04-25	차내수입금	00625	사랑버스		32,000	1,180,000
04-26	차내수입금	00625	사랑버스		33,000	1,213,000
04-27	차내수입금	00625	사랑버스		65,000	1,278,000
04-28	차내수입금	00625	사랑버스		15,000	1,293,000
04-30	차내수입금	00625	사랑버스		13,000	1,306,000
[월 계]					635,000	
[누 계]					1,306,000	
05-01	차내수입금	00625	사랑버스		16,000	1,322,000
05-02	차내수입금	00625	사랑버스		53,000	1,375,000
05-03	차내수입금	00625	사랑버스		25,000	1,400,000
05-04	차내수입금	00625	사랑버스		21,000	1,421,000
05-07	차내수입금	00625	사랑버스		9,000	1,430,000
05-08	차내수입금	00625	사랑버스		10,000	1,440,000
05-09	차내수입금	00625	사랑버스		18,000	1,458,000
05-10	차내수입금	00625	사랑버스		16,000	1,474,000
05-11	차내수입금	00625	사랑버스		28,000	1,502,000
05-12	차내수입금	00625	사랑버스		46,000	1,548,000
05-14	차내수입금	00625	사랑버스		15,000	1,563,000
05-15	차내수입금	00625	사랑버스		28,000	1,591,000
05-16	차내수입금	00625	사랑버스		17,000	1,608,000
05-17	차내수입금	00625	사랑버스		46,000	1,654,000
05-18	차내수입금	00625	사랑버스		33,000	1,687,000
05-19	차내수입금	00625	사랑버스		27,000	1,714,000
05-21	차내수입금	00625	사랑버스		17,000	1,731,000
05-23	차내수입금	00625	사랑버스		45,000	1,776,000
05-23	차내수입금	00625	사랑버스		20,000	1,796,000
05-25	차내수입금	00625	사랑버스		35,000	1,831,000
05-26	차내수입금	00625	사랑버스		20,000	1,851,000
05-28	차내수입금	00625	사랑버스		34,000	1,885,000
05-29	차내수입금	00625	사랑버스		14,000	1,899,000
05-30	차내수입금	00625	사랑버스		21,000	1,920,000
05-31	차내수입금	00625	사랑버스		16,000	1,936,000
[월 계]					630,000	
[누 계]					1,936,000	
06-01	차내수입금	00625	사랑버스		27,000	1,963,000
06-02	차내수입금	00625	사랑버스		48,000	2,011,000
06-04	차내수입금	00625	사랑버스		19,000	2,030,000
06-05	차내수입금	00625	사랑버스		15,000	2,045,000

계 정 별 원 장

2018.01.01 ~ 2018.12.31

회사명: (유)해남교통

[0425]기타수입

일 자	적 요	코드	거래처	차 변	대 변	잔 액
06-07	차내수입금	00625	사랑버스		49,000	2,094,000
06-08	차내수입금	00625	사랑버스		14,000	2,108,000
06-09	차내수입금	00625	사랑버스		23,000	2,131,000
06-11	차내수입금	00625	사랑버스		15,000	2,146,000
06-12	차내수입금	00625	사랑버스		54,000	2,200,000
06-14	차내수입금	00625	사랑버스		33,000	2,233,000
06-15	차내수입금	00625	사랑버스		18,000	2,251,000
06-16	차내수입금	00625	사랑버스		21,000	2,272,000
06-18	차내수입금	00625	사랑버스		47,000	2,319,000
06-19	차내수입금	00625	사랑버스		26,000	2,345,000
06-20	차내수입금	00625	사랑버스		24,000	2,369,000
06-21	차내수입금	00625	사랑버스		15,000	2,384,000
06-22	차내수입금	00625	사랑버스		35,000	2,419,000
06-23	차내수입금	00625	사랑버스		13,000	2,432,000
06-25	차내수입금	00625	사랑버스		17,000	2,449,000
06-26	차내수입금	00625	사랑버스		22,000	2,471,000
06-27	차내수입금	00625	사랑버스		43,000	2,514,000
06-28	차내수입금	00625	사랑버스		17,000	2,531,000
06-29	차내수입금	00625	사랑버스		25,000	2,556,000
06-30	차내수입금	00625	사랑버스		21,000	2,577,000
[월 계]					641,000	
[누 계]					2,577,000	
07-02	차내수입금	00625	사랑버스		32,000	2,609,000
07-03	차내수입금	00625	사랑버스		26,000	2,635,000
07-04	차내수입금	00625	사랑버스		29,000	2,664,000
07-05	차내수입금	00625	사랑버스		20,000	2,684,000
07-06	차내수입금	00625	사랑버스		23,000	2,707,000
07-07	차내수입금	00625	사랑버스		39,000	2,746,000
07-09	차내수입금	00625	사랑버스		15,000	2,761,000
07-10	차내수입금	00625	사랑버스		28,000	2,789,000
07-11	차내수입금	00625	사랑버스		20,000	2,809,000
07-12	차내수입금	00625	사랑버스		44,000	2,853,000
07-13	차내수입금	00625	사랑버스		24,000	2,877,000
07-14	차내수입금	00625	사랑버스		22,000	2,899,000
07-16	차내수입금	00625	사랑버스		15,000	2,914,000
07-17	차내수입금	00625	사랑버스		50,000	2,964,000
07-18	차내수입금	00625	사랑버스		25,000	2,989,000
07-19	차내수입금	00625	사랑버스		25,000	3,014,000
07-20	차내수입금	00625	사랑버스		27,000	3,041,000
07-21	차내수입금	00625	사랑버스		15,000	3,056,000
07-23	차내수입금	00625	사랑버스		31,000	3,087,000
07-24	차내수입금	00625	사랑버스		26,000	3,113,000
07-25	차내수입금	00625	사랑버스		24,000	3,137,000
07-26	차내수입금	00625	사랑버스		16,000	3,153,000
07-27	차내수입금	00625	사랑버스		48,000	3,201,000

계 정 별 원 장

2018.01.01 ~ 2018.12.31

회사명: (유)해남교통

[0425]기타수입

일 자	적 요	코드	거래처	차 변	대 변	잔 액
07-28	차내수입금	00625	사랑버스		19,000	3,220,000
07-30	차내수입금	00625	사랑버스		14,000	3,234,000
07-31	차내수입금	00625	사랑버스		21,000	3,255,000
[월 계]					678,000	
[누 계]					3,255,000	
08-01	차내수입금	00625	사랑버스		33,000	3,288,000
08-02	차내수입금	00625	사랑버스		33,000	3,321,000
08-03	차내수입금	00625	사랑버스		17,000	3,338,000
08-04	차내수입금	00625	사랑버스		21,000	3,359,000
08-06	차내수입금	00625	사랑버스		24,000	3,383,000
08-07	차내수입금	00625	사랑버스		46,000	3,429,000
08-08	차내수입금	00625	사랑버스		34,000	3,463,000
08-09	차내수입금	00625	사랑버스		26,000	3,489,000
08-10	차내수입금	00625	사랑버스		14,000	3,503,000
08-11	차내수입금	00625	사랑버스		18,000	3,521,000
08-13	차내수입금	00625	사랑버스		36,000	3,557,000
08-14	차내수입금	00625	사랑버스		21,000	3,578,000
08-16	차내수입금	00625	사랑버스		31,000	3,609,000
08-17	차내수입금	00625	사랑버스		48,000	3,657,000
08-18	차내수입금	00625	사랑버스		29,000	3,686,000
08-20	차내수입금	00625	사랑버스		21,000	3,707,000
08-21	차내수입금	00625	사랑버스		29,000	3,736,000
08-22	차내수입금	00625	사랑버스		41,000	3,777,000
08-23	차내수입금	00625	사랑버스		16,000	3,793,000
08-24	차내수입금	00625	사랑버스		9,000	3,802,000
08-25	차내수입금	00625	사랑버스		23,000	3,825,000
08-27	차내수입금	00625	사랑버스		49,000	3,874,000
08-28	차내수입금	00625	사랑버스		37,000	3,911,000
08-29	차내수입금	00625	사랑버스		17,000	3,928,000
08-30	차내수입금	00625	사랑버스		15,000	3,943,000
08-31	차내수입금	00625	사랑버스		26,000	3,969,000
[월 계]					714,000	
[누 계]					3,969,000	
09-01	차내수입금	00625	사랑버스		29,000	3,998,000
09-03	차내수입금	00625	사랑버스		46,000	4,044,000
09-04	차내수입금	00625	사랑버스		29,000	4,073,000
09-05	차내수입금	00625	사랑버스		26,000	4,099,000
09-06	차내수입금	00625	사랑버스		20,000	4,119,000
09-07	차내수입금	00625	사랑버스		65,000	4,184,000
09-08	차내수입금	00625	사랑버스		24,000	4,208,000
09-10	차내수입금	00625	사랑버스		24,000	4,232,000
09-11	차내수입금	00625	사랑버스		22,000	4,254,000
09-12	차내수입금	00625	사랑버스		50,000	4,304,000
09-13	차내수입금	00625	사랑버스		30,000	4,334,000
09-14	차내수입금	00625	사랑버스		37,000	4,371,000

계 정 별 원 장

2018.01.01 ~ 2018.12.31

회사명: (유)해남교통

[0425]기타수입

일 자	적 요	코드	거래처	차 변	대 변	잔 액
09-15	차내수입금	00625	사랑버스		24,000	4,395,000
09-17	차내수입금	00625	사랑버스		64,000	4,459,000
09-18	차내수입금	00625	사랑버스		27,000	4,486,000
09-19	차내수입금	00625	사랑버스		23,000	4,509,000
09-20	차내수입금	00625	사랑버스		25,000	4,534,000
09-21	차내수입금	00625	사랑버스		31,000	4,565,000
09-22	차내수입금	00625	사랑버스		60,000	4,625,000
09-25	차내수입금	00625	사랑버스		17,000	4,642,000
09-27	차내수입금	00625	사랑버스		11,000	4,653,000
09-28	차내수입금	00625	사랑버스		21,000	4,674,000
09-29	차내수입금	00625	사랑버스		24,000	4,698,000
[월 계]					729,000	
[누 계]					4,698,000	
10-01	차내수입금	00625	사랑버스		32,000	4,730,000
10-02	차내수입금	00625	사랑버스		46,000	4,776,000
10-04	차내수입금	00625	사랑버스		46,000	4,822,000
10-05	차내수입금	00625	사랑버스		45,000	4,867,000
10-06	차내수입금	00625	사랑버스		21,000	4,888,000
10-08	차내수입금	00625	사랑버스		50,000	4,938,000
10-10	차내수입금	00625	사랑버스		57,000	4,995,000
10-11	차내수입금	00625	사랑버스		34,000	5,029,000
10-12	차내수입금	00625	사랑버스		50,000	5,079,000
10-13	차내수입금	00625	사랑버스		35,000	5,114,000
10-15	차내수입금	00625	사랑버스		30,000	5,144,000
10-16	차내수입금	00625	사랑버스		31,000	5,175,000
10-17	차내수입금	00625	사랑버스		46,000	5,221,000
10-18	차내수입금	00625	사랑버스		25,000	5,246,000
10-19	차내수입금	00625	사랑버스		16,000	5,262,000
10-20	차내수입금	00625	사랑버스		27,000	5,289,000
10-22	차내수입금	00625	사랑버스		38,000	5,327,000
10-23	차내수입금	00625	사랑버스		20,000	5,347,000
10-24	차내수입금	00625	사랑버스		28,000	5,375,000
10-25	차내수입금	00625	사랑버스		20,000	5,395,000
10-26	차내수입금	00625	사랑버스		28,000	5,423,000
10-27	차내수입금	00625	사랑버스		63,000	5,486,000
10-29	차내수입금	00625	사랑버스		22,000	5,508,000
10-30	차내수입금	00625	사랑버스		28,000	5,536,000
10-31	차내수입금	00625	사랑버스		25,000	5,561,000
[월 계]					863,000	
[누 계]					5,561,000	
11-01	차내수입금	00625	사랑버스		26,000	5,587,000
11-02	차내수입금	00625	사랑버스		53,000	5,640,000
11-03	차내수입금	00625	사랑버스		17,000	5,657,000
11-05	차내수입금	00625	사랑버스		22,000	5,679,000
11-06	차내수입금	00625	사랑버스		31,000	5,710,000

계 정 별 원 장

2018.01.01 ~ 2018.12.31

회사명: (유)해남교통

[0425]기타수입

일 자	적 요	코드	거래처	차 변	대 변	잔 액
11-07	차내수입금	00625	사랑버스		60,000	5,770,000
11-08	차내수입금	00625	사랑버스		23,000	5,793,000
11-09	차내수입금	00625	사랑버스		41,000	5,834,000
11-10	차내수입금	00625	사랑버스		28,000	5,862,000
11-12	차내수입금	00625	사랑버스		53,000	5,915,000
11-13	차내수입금	00625	사랑버스		40,000	5,955,000
11-14	차내수입금	00625	사랑버스		15,000	5,970,000
11-15	차내수입금	00625	사랑버스		21,000	5,991,000
11-16	차내수입금	00625	사랑버스		22,000	6,013,000
11-17	차내수입금	00625	사랑버스		50,000	6,063,000
11-19	차내수입금	00625	사랑버스		17,000	6,080,000
11-20	차내수입금	00625	사랑버스		22,000	6,102,000
11-21	차내수입금	00625	사랑버스		26,000	6,128,000
11-22	차내수입금	00625	사랑버스		51,000	6,179,000
11-23	차내수입금	00625	사랑버스		31,000	6,210,000
11-24	차내수입금	00625	사랑버스		21,000	6,231,000
11-26	차내수입금	00625	사랑버스		23,000	6,254,000
11-27	차내수입금	00625	사랑버스		41,000	6,295,000
11-28	차내수입금	00625	사랑버스		25,000	6,320,000
11-29	차내수입금	00625	사랑버스		27,000	6,347,000
11-30	차내수입금	00625	사랑버스		27,000	6,374,000
[월 계]					813,000	
[누 계]					6,374,000	
12-01	차내수입금	00625	사랑버스		27,000	6,401,000
12-03	차내수입금	00625	사랑버스		52,000	6,453,000
12-04	차내수입금	00625	사랑버스		26,000	6,479,000
12-05	차내수입금	00625	사랑버스		20,000	6,499,000
12-06	차내수입금	00625	사랑버스		25,000	6,524,000
12-07	차내수입금	00625	사랑버스		58,000	6,582,000
12-08	차내수입금	00625	사랑버스		14,000	6,596,000
12-10	차내수입금	00625	사랑버스		8,000	6,604,000
12-11	차내수입금	00107	대흥주유소		25,000	6,629,000
12-12	차내수입금	00625	사랑버스		43,000	6,672,000
12-13	차내수입금	00625	사랑버스		19,000	6,691,000
12-14	차내수입금	00625	사랑버스		33,000	6,724,000
12-15	차내수입금	00625	사랑버스		15,000	6,739,000
12-17	차내수입금	00625	사랑버스		30,000	6,769,000
12-18	차내수입금	00625	사랑버스		31,000	6,800,000
12-19	차내수입금	00625	사랑버스		24,000	6,824,000
12-20	차내수입금	00625	사랑버스		23,000	6,847,000
12-21	차내수입금	00625	사랑버스		36,000	6,883,000
12-22	차내수입금	00625	사랑버스		44,000	6,927,000
12-24	차내수입금	00625	사랑버스		28,000	6,955,000
12-26	차내수입금	00625	사랑버스		39,000	6,994,000
12-27	차내수입금	00625	사랑버스		63,000	7,057,000

계 정 별 원 장

2018.01.01 ~ 2018.12.31

회사명: (유)해남교통

[0425]기타수입

일 자	적 요	코드	거래처	차 변	대 변	잔 액
12-28	차내수입금	00625	사랑버스		9,000	7,066,000
12-29	차내수입금	00625	사랑버스		26,000	7,092,000
12-31	차내수입금	00625	사랑버스		21,000	7,113,000
12-31	손익계정에 대체			7,113,000		
	[월 계]			7,113,000	739,000	
	[누 계]			7,113,000	7,113,000	

계 정 별 원 장

2018.01.01 ~ 2018.12.31

회사명: (유)해남교통

[0930]잡이익

일 자	적 요	코드	거래처	차 변	대 변	잔 액
01-12	1028호 자동차세				29,700	29,700
01-17	전산수수료		목포		25,130	54,830
01-17	전산수수료		해남		56,332	111,162
01-19	주화정산분				718,000	829,162
01-31	정애인공단				1,560,000	2,389,162
	[월 계]				2,389,162	
	[누 계]				2,389,162	
02-08	해남,목포 전산수수료				75,851	2,465,013
02-26	출금오류	#####	신협131-017- 818858		100,000	2,565,013
	[월 계]				175,851	
	[누 계]				2,565,013	
03-09	목포,해남 전산수수료				75,564	2,640,577
03-20	박운진,강정일 퇴직금 과다금				94,530	2,735,107
03-23	출금오류				108,350	2,843,457
	[월 계]				278,444	
	[누 계]				2,843,457	
04-09	1010.1033.3001호 보험료환급				789,500	3,632,957
04-09	목포,해남 전산수수료				81,810	3,714,767
04-18	출금오류				27,820	3,742,587
	[월 계]				899,130	
	[누 계]				3,742,587	
05-09	장애인 고용장려금1/4		장애인복지공단		2,700,000	6,442,587
05-11	해남,목포 전산수수료				79,312	6,521,899
05-11	월송 4월 매표수수료 오류입금				17,900	6,539,799
05-17	아세틸린가스 반환금				10,000	6,549,799
05-18	국가유공자 계약금 배분액				7,815,300	14,365,099
	[월 계]				10,622,512	
	[누 계]				14,365,099	
06-07	보험료 오류입금 환급금	00532	전라남도버스운송사업 조합		319,340	14,684,439
06-11	목포,해남 전산수수료				87,689	14,772,128
06-15	미황사				315,000	15,087,128
06-16	결산이자				135,027	15,222,155
06-21	결산이자		신협		4,461	15,226,616
06-23	결산이자		농협		1,996	15,228,612
06-26	유류샘플				2,500	15,231,112
	[월 계]				866,013	
	[누 계]				15,231,112	
07-09	해남,목포 전산수수료				80,563	15,311,675
	[월 계]				80,563	
	[누 계]				15,311,675	
08-08	해남,목포 전산수수료				82,719	15,394,394
	[월 계]				82,719	
	[누 계]				15,394,394	
09-05	잔돈	#####	신협131-017- 818858		1,150,000	16,544,394
09-07	8월 목포,해남전산수수료				78,866	16,623,260

계 정 별 원 장

2018.01.01 ~ 2018.12.31

회사명: (유)해남교통

[0930]잡이익

일 자	적 요	코드	거래처	차 변	대 변	잔 액
09-10	장애인고용복		장애인고용공단		2,700,000	19,323,260
	[월 계]				3,928,866	
	[누 계]				19,323,260	
10-12	해남,목포 전산수수료	#####	신협131-017-		26,514	19,349,774
10-12	해남,목포 전산수수료	#####	신협131-017-		51,131	19,400,905
10-26	고물대금	#####	신협131-017-		1,960,000	21,360,905
	[월 계]				2,037,645	
	[누 계]				21,360,905	
11-02	4488호 조기폐차 수입금				920,000	22,280,905
11-06	장애인고용보		장애인고용공단		1,800,000	24,080,905
11-08	해남,목포 전산수수료				85,414	24,166,319
	[월 계]				2,805,414	
	[누 계]				24,166,319	
12-03	페타이어 5개	00423	한영타이어 주식		100,000	24,266,319
12-07	노인인력 보조금		한국노인인력개발		4,000,000	28,266,319
12-10			해남 목포 전산수수		85,969	28,352,288
12-15	결산이자	#####	신협131-017-		151,743	28,504,031
12-15	신협 846243 결산이자				19,022	28,523,053
12-15	사랑버스 결산이자				6,399	28,529,452
12-17	일자리통이자	#####	신협131-017-		21	28,529,473
12-26	7241호 이자		농협		870	28,530,343
12-27	운영자금 정산	00625	사랑버스		42,312,229	70,842,572
12-27	정산후 잔액	00625	사랑버스		16,209,891	87,052,463
12-31	부가세 단수차액				6	87,052,469
12-31	손익계정에 대체			87,052,469		
	[월 계]			87,052,469	62,886,150	
	[누 계]			87,052,469	87,052,469	

계 정 별 원 장

2018.01.01 ~ 2018.12.31

회사명: (유)해남교통

[0951]이자비용

일 자	적 요	코드	거래처	차 변	대 변	잔 액
01-22	현대라이프대출	01513	현대라이프(3001)	93,258		93,258
01-22	현대라이프대출	01512	현대라이프(1033)	93,258		186,516
	[월 계]			186,516		
	[누 계]			186,516		
02-20	현대라이프대출	01512	현대라이프(1033)	85,644		272,160
02-20	현대라이프대출	01513	현대라이프(3001)	85,644		357,804
	[월 계]			171,288		
	[누 계]			357,804		
03-20	현대라이프대출	01512	현대라이프(1033)	70,454		428,258
03-20	현대라이프대출	01513	현대라이프(3001)	70,454		498,712
	[월 계]			140,908		
	[누 계]			498,712		
04-18	김덕심	00549	김덕심	500,000		998,712
04-20	현대라이프대출	01512	현대라이프(1033)	70,307		1,069,019
04-20	현대라이프대출	01513	현대라이프(3001)	70,307		1,139,326
	[월 계]			640,614		
	[누 계]			1,139,326		
05-16	김덕심이자	00549	김덕심	500,000		1,639,326
05-21	현대라이프대출	01512	현대라이프(1033)	60,590		1,699,916
05-21	현대라이프대출	01513	현대라이프(3001)	60,590		1,760,506
	[월 계]			621,180		
	[누 계]			1,760,506		
06-15	가불금	00549	김덕심	500,000		2,260,506
06-20	현대라이프대출	01512	현대라이프(1033)	54,877		2,315,383
06-20	현대라이프대출	01513	현대라이프(3001)	54,877		2,370,260
	[월 계]			609,754		
	[누 계]			2,370,260		
07-18	김덕심	00549	김덕심	1,500,000		3,870,260
07-20	현대라이프대출	01512	현대라이프(1033)	45,603		3,915,863
07-20	현대라이프대출	01513	현대라이프(3001)	45,603		3,961,466
	[월 계]			1,591,206		
	[누 계]			3,961,466		
08-17	김덕심	00549	김덕심	1,500,000		5,461,466
08-20	현대라이프대출	01512	현대라이프(1033)	39,336		5,500,802
08-20	현대라이프대출	01513	현대라이프(3001)	39,336		5,540,138
	[월 계]			1,578,672		
	[누 계]			5,540,138		
09-20	현대라이프대출	01512	현대라이프(1033)	31,526		5,571,664
09-20	현대라이프대출	01513	현대라이프(3001)	31,526		5,603,190
09-21	김덕심	00549	김덕심	1,500,000		7,103,190
09-21	최현주	00651	최현주	300,000		7,403,190
	[월 계]			1,863,052		
	[누 계]			7,403,190		
10-19	김덕심	00549	김덕심	1,500,000		8,903,190
10-22	푸본현대대출	01512	현대라이프(1033)	22,923		8,926,113

계 정 별 원 장

2018.01.01 ~ 2018.12.31

회사명: (유)해남교통

[0951]이자비용

일 자	적 요	코드	거래처	차 변	대 변	잔 액
10-22	푸본현대대출	01513	현대라이프(3001)	22,923		8,949,036
	[월 계]			1,545,846		
	[누 계]			8,949,036		
11-15	차용금이자	00549	김덕심	1,500,000		10,449,036
11-20	푸본현대대출	01513	현대라이프(3001)	15,817		10,464,853
11-20	푸본현대대출	01512	현대라이프(1033)	15,817		10,480,670
	[월 계]			1,531,634		
	[누 계]			10,480,670		
12-20	김덕심	00549	김덕심	660,000		11,140,670
12-20	푸본현대대출	01512	현대라이프(1033)	7,665		11,148,335
12-20	푸본현대대출	01513	현대라이프(3001)	7,665		11,156,000
12-31	손익계정에 대체				11,156,000	
	[월 계]			675,330	11,156,000	
	[누 계]			11,156,000	11,156,000	

재무제표상 2019년 운송원가 (19.01.01 ~ 19.12.31)

단위 : 원

구 분		금 액	비 고
수 입 금		2,000,761,855	
운 송 원 가	인 건 비	2,285,946,851	
	복 리 후 생 비	271,228,521	
	유 류 비	1,293,665,439	차량 3대 감소
	차 량 유 지 비	162,572,251	차량 3대 감소
	차 량 보 험 료	173,546,991	
	차 량 감 가 상 각 비	237,770,292	2018년 기준(트럭 비포함)
	매 표 수 수 료	75,732,611	
	기 타 경 비	-	2018년 적용
	소 계 (A)	4,500,462,956	
일 반 관 리 비	인 건 비	197,202,221	
	복 리 후 생 비	31,913,671	사무직 1명 퇴사
	경 비	141,561,066	
	소 계 (B)	370,676,958	
영 업 외 손 익 (C)		84,009,469	2018년 적용
적 정 투 자 보 수 (D)		150,518,223	
발 생 원 가 (E)		4,937,648,668	
보 조 금		2,423,954,740	
실 발 생 원 가		2,513,693,928	
경 영 수 지		- 512,932,070	
1 대 당 1 일 원 가		422,743	실 운행차량 기준

주) 경영수지 일단위 이하 절사

계 정 별 원 장

2019.01.01 ~ 2019.12.31

회사명: (유)해남교통

[0424]운송수입

일 자	적 요	코드	거래처	차 변	대 변	잔 액
01-31	인체	00305	개인		30,901,750	30,901,750
01-31	지방	00305	개인		9,630,350	40,532,100
01-31	차내금	00305	개인		111,824,000	152,356,100
01-31	카드수입금	00305	개인		30,056,430	182,412,530
	[월 계]				182,412,530	
	[누 계]				182,412,530	
02-28	인체	00305	개인		27,096,750	209,509,280
02-28	지방	00305	개인		7,734,800	217,244,080
02-28	차내금	00305	개인		82,864,000	300,108,080
02-28	카드수입금	00305	개인		22,888,340	322,996,420
	[월 계]				140,583,890	
	[누 계]				322,996,420	
03-31	인체	00305	개인		27,745,300	350,741,720
03-31	지방	00305	개인		9,120,800	359,862,520
03-31	차내금	00305	개인		101,589,000	461,451,520
03-31	카드수입금	00305	개인		26,599,300	488,050,820
	[월 계]				165,054,400	
	[누 계]				488,050,820	
04-30	인체	00305	개인		27,542,500	515,593,320
04-30	지방	00305	개인		9,228,800	524,822,120
04-30	차내금	00305	개인		103,307,000	628,129,120
04-30	카드수입금	00305	개인		29,031,790	657,160,910
	[월 계]				169,110,090	
	[누 계]				657,160,910	
05-31	인체	00305	개인		27,764,720	684,925,630
05-31	지방	00305	개인		9,389,150	694,314,780
05-31	차내금	00305	개인		104,427,000	798,741,780
05-31	카드수입금	00305	개인		30,931,710	829,673,490
	[월 계]				172,512,580	
	[누 계]				829,673,490	
06-30	인체	00305	개인		25,058,050	854,731,540
06-30	지방	00305	개인		8,492,150	863,223,690
06-30	차내금	00305	개인		94,233,000	957,456,690
06-30	카드수입금	00305	개인		27,846,510	985,303,200
	[월 계]				155,629,710	
	[누 계]				985,303,200	

인건비 집계표(2019년 재무제표)

단위 : 원

구	분	금	액	비	고
운	전	원	임	금	
			1,953,274,268		
정	비	직	인	건	비
			152,410,038		
퇴	직	급	여		
			180,262,545		
계			2,285,946,851		

계 정 별 원 장

2019.01.01 ~ 2019.12.31

회사명: (유)해남교통

[0504]임금

일 자	적 요	코드	거래처	차 변	대 변	잔 액
01-31	운전원 급여 미지급	00488	정비원	6,850,520		6,850,520
01-31	운전원 급여 미지급	00489	운전원	152,128,106		158,978,626
	[월 계]			158,978,626		
	[누 계]			158,978,626		
02-28	운전원 급여 미지급	00488	정비원	5,467,120		164,445,746
02-28	운전원 급여 미지급	00489	운전원	128,629,580		293,075,326
	[월 계]			134,096,700		
	[누 계]			293,075,326		
03-31	운전원 급여 미지급	00488	정비원	6,716,920		299,792,246
03-31	운전원 급여 미지급	00489	운전원	129,611,630		429,403,876
	[월 계]			136,328,550		
	[누 계]			429,403,876		
04-30	운전원 급여 미지급	00488	정비원	6,716,920		436,120,796
04-30	운전원 급여 미지급	00489	운전원	122,685,162		558,805,958
	[월 계]			129,402,082		
	[누 계]			558,805,958		
05-31	운전원 급여 미지급	00488	정비원	7,050,920		565,856,878
05-31	운전원 급여 미지급	00489	운전원	136,107,476		701,964,354
	[월 계]			143,158,396		
	[누 계]			701,964,354		
06-30	운전원 급여 미지급	00488	정비원	10,491,120		712,455,474
06-30	운전원 급여 미지급	00489	운전원	163,907,682		876,363,156
	[월 계]			174,398,802		
	[누 계]			876,363,156		

복리후생비 집계표(2019년 재무제표)

단위 : 원

구 분	금 액	비 고
일 반 복 리 후 생 비	141,559,325	
건 강 보 험 복 리 후 생 비	57,672,162	
국 민 연 금 복 리 후 생 비	41,004,082	
고 용 보 험 복 리 후 생 비	1,315,499	
산 업 재 해 복 리 후 생 비	29,677,453	
계	271,228,521	

유류비 집계표(2019년 재무제표)

단위 : 원

구 분	금 액	비 고
유 류 비	1,293,665,439	2018년 준용
계	1,293,665,439	

계 정 별 원 장

2019.01.01 ~ 2019.12.31

회사명: (유)해남교통

[0540]유류비

일 자	적 요	코드	거래처	차 변	대 변	잔 액
01-24	경유	00534	(유) 썬에너지	17,018,181		17,018,181
01-29	경유	00534	(유) 썬에너지	16,945,454		33,963,635
	[월 계]			33,963,635		
	[누 계]			33,963,635		
02-03	경유	00534	(유) 썬에너지	16,945,454		50,909,089
02-08	경유	00534	(유) 썬에너지	16,945,454		67,854,543
02-14	경유	00534	(유) 썬에너지	17,018,181		84,872,724
02-20	경유	00534	(유) 썬에너지	17,018,181		101,890,905
02-26	경유	00534	(유) 썬에너지	17,018,181		118,909,086
	[월 계]			84,945,451		
	[누 계]			118,909,086		
03-04	경유	00534	(유) 썬에너지	17,381,818		136,290,904
03-10	경유	00534	(유) 썬에너지	17,381,818		153,672,722
03-16	경유	00534	(유) 썬에너지	17,672,727		171,345,449
03-22	경유	00534	(유) 썬에너지	17,672,727		189,018,176
03-27	경유	00534	(유) 썬에너지	17,818,181		206,836,357
	[월 계]			87,927,271		
	[누 계]			206,836,357		
04-02	경유	00534	(유) 썬에너지	17,818,181		224,654,538
04-08	경유	00534	(유) 썬에너지	17,818,181		242,472,719
04-14	경유	00534	(유) 썬에너지	17,818,181		260,290,900
04-20	경유	00534	(유) 썬에너지	18,036,363		278,327,263
04-26	경유	00534	(유) 썬에너지	18,036,363		296,363,626
	[월 계]			89,527,269		
	[누 계]			296,363,626		
05-02	경유	00534	(유) 썬에너지	18,036,363		314,399,989
05-08	경유	00534	(유) 썬에너지	18,036,363		332,436,352
05-14	경유	00534	(유) 썬에너지	18,036,363		350,472,715
05-20	경유	00534	(유) 썬에너지	18,036,363		368,509,078
05-26	경유	00534	(유) 썬에너지	18,836,363		387,345,441
	[월 계]			90,981,815		
	[누 계]			387,345,441		
06-01	경유	00534	(유) 썬에너지	18,836,363		406,181,804
06-07	경유	00534	(유) 썬에너지	18,545,454		424,727,258
06-13	경유	00534	(유) 썬에너지	18,036,363		442,763,621
06-19	경유	00534	(유) 썬에너지	17,890,909		460,654,530
06-26	경유	00534	(유) 썬에너지	17,890,909		478,545,439
	[월 계]			91,199,998		
	[누 계]			478,545,439		

감가상각비 집계표(2019년 재무제표)

단위 : 원

구 분	금 액	비 고
감 가 상 각 비	237,770,292	2018년 기준(트럭 비포함)
계	237,770,292	

차량보험료 집계표(2019년 재무제표)

단위 : 원

구	분	금	액	비	고
차 량 보 험 료		173,546,991			
계		173,546,991			

차량유지비 집계표(2019년 재무제표)

단위 : 원

구	분	금	액	비	고
타	이	어	비	54,137,262	
차	량	유	지	비	14,520,671
부	품	비		93,914,318	
계			162,572,251		

계 정 별 원 장

2019.01.01 ~ 2019.12.31

회사명: (유)해남교통

[0538]타이어비

일 자	적 요	코드	거래처	차 변	대 변	잔 액
03-30	타이어 AH35	00469	백운타이어산업	4,000,000		4,000,000
	[월 계]			4,000,000		
	[누 계]			4,000,000		
06-22	타이어 AU04 한국외	00469	백운타이어산업	29,545,454		33,545,454
	[월 계]			29,545,454		
	[누 계]			33,545,454		

계 정 별 원 장

2019.01.01 ~ 2019.12.31

회사명: (유)해남교통

[0522]차량유지비

일 자	적 요	코드	거래처	차 변	대 변	잔 액
01-29	자동차정기검사	00345	(유) 제일종합자동차정비공업사	181,818		181,818
01-31	운할유외	00510	(주)우림오일상사	472,727		654,545
	[월 계]			654,545		
	[누 계]			654,545		
02-01	차량수리비	00101	장공업사	250,000		904,545
02-01	차량수리비	00101	장공업사	-250,000		654,545
02-01	차량수리비	00101	장공업사	250,000		904,545
02-28	자동차부품	00245	삼목스프링	759,000		1,663,545
02-28	자동차부품	00245	삼목스프링	-759,000		904,545
02-28	자동차부품	00245	삼목스프링	759,000		1,663,545
	[월 계]			1,009,000		
	[누 계]			1,663,545		
03-06	물품대금	00374	주식회사호남자동차유	330,000		1,993,545
03-15	운할유외	00510	(주)우림오일상사	236,364		2,229,909
	[월 계]			566,364		
	[누 계]			2,229,909		
04-30	자동차부품	00245	삼목스프링	836,000		3,065,909
	[월 계]			836,000		
	[누 계]			3,065,909		
05-07	운할유외	00510	(주)우림오일상사	276,364		3,342,273
	[월 계]			276,364		
	[누 계]			3,342,273		

계 정 별 원 장

2019.01.01 ~ 2019.12.31

회사명: (유)해남교통

[0539]부속품비

일 자	적 요	코드	거래처	차 변	대 변	잔 액
01-11	요소수	00629	한불아요수 전남	1,575,000		1,575,000
01-28	부품대	00370	광남상사	182,000		1,757,000
01-31	부품대	00116	일진상사	2,739,318		4,496,318
01-31	부품대	00116	일진상사	-2,378,318		2,118,000
01-31	부품대	00116	일진상사	2,378,318		4,496,318
	[월 계]			4,496,318		
	[누 계]			4,496,318		
02-27	요소수	00629	한불아요수 전남	1,725,000		6,221,318
02-28	부품대	00116	일진상사	1,425,036		7,646,354
02-28	레스타라이닝외	00140	홍성라이닝	312,000		7,958,354
	[월 계]			3,462,036		
	[누 계]			7,958,354		
03-14	부품대	00370	광남상사	1,090,000		9,048,354
03-31	부품대	00116	일진상사	4,361,536		13,409,890
	[월 계]			5,451,536		
	[누 계]			13,409,890		
04-15	부품대	00443	오성상사	780,000		14,189,890
04-16	요소수	00629	한불아요수 전남	1,625,000		15,814,890
04-30	부품대	00116	일진상사	4,531,418		20,346,308
04-30	540라이닝외	00140	홍성라이닝	1,785,000		22,131,308
	[월 계]			8,721,418		
	[누 계]			22,131,308		
05-03	부품대	00370	광남상사	1,170,000		23,301,308
05-21	글로벌엔진	00654	태천자동차해체재활용 사여	1,300,000		24,601,308
05-31	부품대	00116	일진상사	5,886,936		30,488,244
	[월 계]			8,356,936		
	[누 계]			30,488,244		
06-04	요소수	00629	한불아요수 전남	1,675,000		32,163,244
06-11	бат데리	00508	бат데리중앙총판	692,000		32,855,244
06-30	레스타라이닝외	00140	홍성라이닝	312,000		33,167,244
06-30	부품대	00116	일진상사	5,495,054		38,662,298
	[월 계]			8,174,054		
	[누 계]			38,662,298		

기타경비 집계표(2019년 재무제표)

단위 : 원

구분	금액	비고
사 고 보 상 비	131,200	2018년 준용(지출)
사 고 보 상 비	30,368,990	2018년 준용(수입)
접 대 비	1,100,000	2018년 준용
경 조 사 비	6,546,670	2018년 준용
차 량 감 가 상 각 비	74,157,777	차액
계	51,566,657	

관리직 인건비 집계표(2019년 재무제표)

단위 : 원

구	분	금	액	비	고
임	원	인	건	비	
			88,787,798		
임		금	84,500,501	사무원	
상	여	금	23,913,922	사무원	
계			197,202,221		

계 정 별 원 장

2019.01.01 ~ 2019.12.31

회사명: (유)해남교통

[0801]임원급여

일 자	적 요	코드	거래처	차 변	대 변	잔 액
01-31	임원급여 미지급	00491	임원	12,366,650		12,366,650
	[월 계]			12,366,650		
	[누 계]			12,366,650		
02-28	임원급여 미지급	00491	임원	12,416,667		24,783,317
	[월 계]			12,416,667		
	[누 계]			24,783,317		
03-31	임원급여 미지급	00491	임원	13,016,667		37,799,984
	[월 계]			13,016,667		
	[누 계]			37,799,984		
04-30	임원급여 미지급	00491	임원	13,037,827		50,837,811
	[월 계]			13,037,827		
	[누 계]			50,837,811		
05-31	임원급여 미지급	00491	임원	11,683,347		62,521,158
	[월 계]			11,683,347		
	[누 계]			62,521,158		
06-30	임원급여 미지급	00491	임원	17,743,667		80,264,825
	[월 계]			17,743,667		
	[누 계]			80,264,825		

계 정 별 원 장

2019.01.01 ~ 2019.12.31

회사명: (유)해남교통

[0802]급여

일 자	적 요	코드	거래처	차 변	대 변	잔 액
01-31	직원급여 미지급	00520	사무원	7,045,820		7,045,820
	[월 계]			7,045,820		
	[누 계]			7,045,820		
02-28	직원급여 미지급	00520	사무원	7,032,620		14,078,440
	[월 계]			7,032,620		
	[누 계]			14,078,440		
03-31	직원급여 미지급	00520	사무원	6,859,020		20,937,460
	[월 계]			6,859,020		
	[누 계]			20,937,460		
04-30	직원급여 미지급	00520	사무원	6,878,070		27,815,530
	[월 계]			6,878,070		
	[누 계]			27,815,530		
05-31	직원급여 미지급	00520	사무원	8,335,940		36,151,470
	[월 계]			8,335,940		
	[누 계]			36,151,470		
06-30	직원급여 미지급	00520	사무원	9,275,270		45,426,740
	[월 계]			9,275,270		
	[누 계]			45,426,740		

계 정 별 원 장

2019.01.01 ~ 2019.12.31

회사명: (유)해남교통

[0803]상여금

일 자	적 요	코드	거래처	차 변	대 변	잔 액
01-31	직원상여금 지급	00520	사무원	4,233,310		4,233,310
	[월 계]			4,233,310		
	[누 계]			4,233,310		
03-31	직원상여금 미지급	00520	사무원	4,233,310		8,466,620
	[월 계]			4,233,310		
	[누 계]			8,466,620		
05-31	직원상여금 미지급	00520	사무원	4,233,310		12,699,930
	[월 계]			4,233,310		
	[누 계]			12,699,930		

일반복리 집계표(2019년 재무제표)

단위 : 원

구 분	금 액	비 고
일 반 복 리 후 생 비	16,658,475	
건 강 보 험 복 리 후 생 비	6,784,959	
국 민 연 금 복 리 후 생 비	4,824,009	
고 용 보 험 복 리 후 생 비	154,764	
산 업 재 해 복 리 후 생 비	3,491,464	
계	31,913,671	

일반경비 집계표(2019년 재무제표) - 1

단위 : 원

구	분	금	액	비	고
새	금	공	과	금	
			13,061,373		
수		선	비		
			833,448		
견		인	비		
			2,792,997		
위	탁	수	수	료	
			6,239,012		
조		합	비		
			8,027,432		
잡			비		
			7,678,429		
지	방	숙	박	비	
			3,654,000		
교	육	출	장	비	
			6,110,300		
통		신	비		
			1,923,338		
전		력	비		
			6,666,209		
일	반	감	가	상	각
			3,829,189		
계			56,986,538		

일반경비 집계표(2019년 재무제표) - 2

단위 : 원

구	분	금	액	비	고
지	급	임	차	료	
			2,960,682		
일	반	차	량	유	지
			9,279,637		
업	무	지	원	비	
			12,858,903		
운		반		비	
			1,706,746		
도	서	인	쇄	비	
			823,165		
일	반	소	모	품	비
			9,593,140		
자		문		료	
			1,758,534		
기		장		료	
			4,817,972		
지	급	수	수	료	
			13,954,420		
일	반	잡		비	
			7,678,429		
수		직		비	
			19,142,900		
소		계		84,574,528	
총		계		141,561,066	

계 정 별 원 장

2019.01.01 ~ 2019.12.31

회사명: (유)해남교통

[0520]수선비

일 자	적 요	코드	거래처	차 변	대 변	잔 액
03-26	화원면 상수도 내선공사	00658	대동개발 주식회	600,000		600,000
	[월 계]			600,000		
	[누 계]			600,000		

계 정 별 원 장

2019.01.01 ~ 2019.12.31

회사명: (유)해남교통

[0524]운반비

일 자	적 요	코드	거래처	차 변	대 변	잔 액
01-31	3750호 인양작업료	00524	이성배	300,000		300,000
	[월 계]			300,000		
	[누 계]			300,000		
06-09	1035호 인양 및 견인료	00445	(유) 대한특수렉	636,364		936,364
	[월 계]			636,364		
	[누 계]			936,364		

계 정 별 원 장

2019.01.01 ~ 2019.12.31

회사명: (유)해남교통

[0530]소모품비

일 자	적 요	코드	거래처	차 변	대 변	잔 액
06-06	AC	00535	합명)호남고압가	90,909		90,909
	[월 계]			90,909		
	[누 계]			90,909		

계 정 별 원 장

2019.01.01 ~ 2019.12.31

회사명: (유)해남교통

[0531]지급수수료

일 자	적 요	코드	거래처	차 변	대 변	잔 액
01-01	1월 안전관리위탁수수료	00380	(주)산업안전관리원	230,000		230,000
	[월 계]			230,000		
	[누 계]			230,000		
02-01	2월 안전관리위탁수수료	00380	(주)산업안전관리원	230,000		460,000
	[월 계]			230,000		
	[누 계]			460,000		
03-01	3월 안전관리위탁수수료	00380	(주)산업안전관리원	230,000		690,000
	[월 계]			230,000		
	[누 계]			690,000		
04-01	4월 안전관리위탁수수료	00380	(주)산업안전관리원	230,000		920,000
	[월 계]			230,000		
	[누 계]			920,000		
05-01	차량용카메라 (19`1`18건)	00268	보피니솔텍코리아 (주)	130,000		1,050,000
05-01	cctv 렌탈 (19` 02월)	00268	보피니솔텍코리아 (주)	231,818		1,281,818
05-01	cctv 렌탈 (19` 01월)	00268	보피니솔텍코리아 (주)	231,818		1,513,636
05-01	5월 안전관리위탁수수료	00380	(주)산업안전관리원	230,000		1,743,636
05-29	차량용녹화기수리(18`12,17)	00268	보피니솔텍코리아 (주)	210,000		1,953,636
05-29	CCTV 렌탈(19` 05)	00268	보피니솔텍코리아 (주)	231,818		2,185,454
05-29	CCTV 렌탈(19` 04)	00268	보피니솔텍코리아 (주)	231,818		2,417,272
05-29	CCTV 렌탈 (19` 03)	00268	보피니솔텍코리아 (주)	231,818		2,649,090
	[월 계]			1,729,090		
	[누 계]			2,649,090		
06-24	6월 안전관리위탁수수료	00661	(주)호남산업안전분 회	230,000		2,879,090
	[월 계]			230,000		
	[누 계]			2,879,090		

계 정 별 원 장

2019.01.01 ~ 2019.12.31

회사명: (유)해남교통

[0814]통신비

일 자	적 요	코드	거래처	차 변	대 변	잔 액
01-06	biz 인터넷전화	00352	주식회사 케이티	79,728		79,728
01-06	기가 인터넷 최대 500M	00352	주식회사 케이티	72,038		151,766
01-08	일반전화 (006105369690)	00352	주식회사 케이티	4,302		156,068
01-08	일반전화 (006105368177)	00352	주식회사 케이티	3,009		159,077
01-08	일반전화 (006105353200)	00352	주식회사 케이티	2,970		162,047
[월 계]				162,047		
[누 계]				162,047		
02-06	biz 인터넷전화	00352	주식회사 케이티	74,904		236,951
02-06	기가 인터넷 최대 500M	00352	주식회사 케이티	72,038		308,989
02-08	일반전화 (006105369690)	00352	주식회사 케이티	5,768		314,757
02-08	일반전화 (006105368177)	00352	주식회사 케이티	2,970		317,727
02-08	일반전화 (006105353200)	00352	주식회사 케이티	2,970		320,697
[월 계]				158,650		
[누 계]				320,697		
03-06	기가 인터넷 최대 500M	00352	주식회사 케이티	72,038		392,735
03-06	biz 인터넷전화	00352	주식회사 케이티	81,033		473,768
03-08	일반전화 (006105368177)	00352	주식회사 케이티	2,970		476,738
03-08	일반전화 (006105353200)	00352	주식회사 케이티	2,970		479,708
03-08	일반전화 (006105369690)	00352	주식회사 케이티	4,426		484,134
[월 계]				163,437		
[누 계]				484,134		
04-06	기가 인터넷 최대 500M	00352	주식회사 케이티	55,840		539,974
04-07	biz 인터넷전화	00352	주식회사 케이티	75,565		615,539
04-08	일반전화 (006105369690)	00352	주식회사 케이티	4,917		620,456
04-08	일반전화 (006105353200)	00352	주식회사 케이티	2,767		623,223
04-08	일반전화 (006105368177)	00352	주식회사 케이티	2,767		625,990
[월 계]				141,856		
[누 계]				625,990		
05-06	biz 인터넷전화	00352	주식회사 케이티	87,068		713,058
05-06	기가 인터넷 최대 500M	00352	주식회사 케이티	39,590		752,648
05-08	일반전화 (006105353200)	00352	주식회사 케이티	2,672		755,320
05-08	일반전화 (006105368177)	00352	주식회사 케이티	2,672		757,992
05-08	일반전화 (006105369690)	00352	주식회사 케이티	6,115		764,107
[월 계]				138,117		
[누 계]				764,107		
06-06	biz 인터넷전화	00352	주식회사 케이티	78,178		842,285
06-06	기가 인터넷 최대 500M	00352	주식회사 케이티	39,753		882,038
06-08	일반전화 (006105369690)	00352	주식회사 케이티	5,473		887,511
06-08	일반전화 (006105353200)	00352	주식회사 케이티	2,803		890,314
06-08	일반전화 (006105368177)	00352	주식회사 케이티	3,238		893,552
[월 계]				129,445		
[누 계]				893,552		

계 정 별 원 장

2019.01.01 ~ 2019.12.31

회사명: (유)해남교통

[0816]전력비

일 자	적 요	코드	거래처	차 변	대 변	잔 액
01-02	전기요금	00425	한국전력공사	224,155		224,155
01-21	해남교통(유) 01월 전기료	00307	금호고속(주)해남터	88,100		312,255
	[월 계]			312,255		
	[누 계]			312,255		
02-02	전기요금	00425	한국전력공사	273,259		585,514
02-20	해남교통(유) 02월 전기료	00307	금호고속(주)해남터	73,336		658,850
	[월 계]			346,595		
	[누 계]			658,850		
03-02	전기요금	00425	한국전력공사	194,370		853,220
03-02	전기요금	00425	한국전력공사	297,044		1,150,264
03-02	전기요금	00425	한국전력공사	269,936		1,420,200
03-20	해남교통(유) 03월 전기료	00307	금호고속(주)해남터	58,982		1,479,182
	[월 계]			820,332		
	[누 계]			1,479,182		
04-02	전기요금	00425	한국전력공사	182,045		1,661,227
04-22	해남교통(유) 04월 전기료	00307	금호고속(주)해남터	41,491		1,702,718
	[월 계]			223,536		
	[누 계]			1,702,718		
05-02	전기요금	00425	한국전력공사	180,854		1,883,572
05-02	전기요금	00425	한국전력공사	106,475		1,990,047
05-02	전기요금	00425	한국전력공사	156,313		2,146,360
05-21	해남교통(유) 05월 전기료	00307	금호고속(주)해남터	27,409		2,173,769
	[월 계]			471,051		
	[누 계]			2,173,769		
06-02	전기요금	00425	한국전력공사	145,711		2,319,480
06-02	전기요금	00425	한국전력공사	84,111		2,403,591
06-02	전기요금	00425	한국전력공사	110,999		2,514,590
06-20	해남교통(유) 06월 전기료	00307	금호고속(주)해남터	15,627		2,530,217
	[월 계]			356,448		
	[누 계]			2,530,217		

계 정 별 원 장

2019.01.01 ~ 2019.12.31

회사명: (유)해남교통

[0819]지급임차료

일 자	적 요	코드	거래처	차 변	대 변	잔 액
03-31	임대료	00529	해남부동산	600,000		600,000
	[월 계]			600,000		
	[누 계]			600,000		

계 정 별 원 장

2019.01.01 ~ 2019.12.31

회사명: (유)해남교통

[0830]소모품비

일 자	적 요	코드	거래처	차 변	대 변	잔 액
02-27	온수기	00643	(유) 경동상사	900,000		900,000
02-28	점보틀	00660	(주)지크린텍	122,728		1,022,728
	[월 계]			1,022,728		
	[누 계]			1,022,728		
06-10	축하화환외	00546	청아회원	180,000		1,202,728
	[월 계]			180,000		
	[누 계]			1,202,728		

계 정 별 원 장

2019.01.01 ~ 2019.12.31

회사명: (유)해남교통

[0831]지급수수료

일 자	적 요	코드	거래처	차 변	대 변	잔 액
01-15	서비스료	00559	(주)에스원 본사	570,000		570,000
01-15	자문료_1월	00323	베스트노무법인 광주지 사	145,454		715,454
01-31	가맹점수수료(전라남도)	00316	(주)한국스마트카드	110,282		825,736
01-31	가맹점수수료(전라남도)	00315	(주)이비카드	148,735		974,471
01-31	후불카드가맹점수수료(하나카)	00395	(주)마이비	1,290		975,761
01-31	후불카드가맹점수수료(외환카)	00395	(주)마이비	690		976,451
01-31	후불카드가맹점수수료(신한카)	00395	(주)마이비	5,048		981,499
01-31	후불카드가맹점수수료(비씨카)	00395	(주)마이비	10,062		991,561
01-31	후불카드가맹점수수료(롯데카)	00395	(주)마이비	963		992,524
01-31	후불카드가맹점수수료(현대카)	00395	(주)마이비	1,672		994,196
01-31	후불카드가맹점수수료(국민카)	00395	(주)마이비	18,583		1,012,779
01-31	후불카드가맹점수수료(농협카)	00395	(주)마이비	11,551		1,024,330
01-31	후불카드가맹점수수료(삼성카)	00395	(주)마이비	1,806		1,026,136
01-31	가맹점수수료(선불-마이비)	00395	(주)마이비	24,468		1,050,604
01-31	가맹점수수료(선불-한페이시스)	00395	(주)마이비	17,262		1,067,866
01-31	가맹점수수료(선불-레일플러스)	00395	(주)마이비	380		1,068,246
[월 계]				1,068,246		
[누 계]				1,068,246		
02-14	공인인증서수수료	00276	해남진도축산농협	4,000		1,072,246
02-15	자문료_2월	00323	베스트노무법인 광주지 사	145,454		1,217,700
02-20	18년 10~12월 기장료	00591	인정세무법인 해남 지점	690,000		1,907,700
02-28	가맹점수수료(전라남도)	00316	(주)한국스마트카드	98,191		2,005,891
02-28	가맹점수수료(전라남도)	00315	(주)이비카드	120,769		2,126,660
02-28	가맹점수수료(선불-한페이시스)	00395	(주)마이비	19,406		2,146,066
02-28	가맹점수수료(선불-마이비)	00395	(주)마이비	19,167		2,165,233
02-28	후불카드가맹점수수료(삼성카)	00395	(주)마이비	1,859		2,167,092
02-28	후불카드가맹점수수료(하나카)	00395	(주)마이비	1,132		2,168,224
02-28	후불카드가맹점수수료(외환카)	00395	(주)마이비	435		2,168,659
02-28	후불카드가맹점수수료(신한카)	00395	(주)마이비	5,660		2,174,319
02-28	후불카드가맹점수수료(현대카)	00395	(주)마이비	1,372		2,175,691
02-28	후불카드가맹점수수료(비씨카)	00395	(주)마이비	9,250		2,184,941
02-28	후불카드가맹점수수료(롯데카)	00395	(주)마이비	674		2,185,615
02-28	후불카드가맹점수수료(국민카)	00395	(주)마이비	14,310		2,199,925
02-28	후불카드가맹점수수료(농협카)	00395	(주)마이비	9,754		2,209,679
02-28	가맹점수수료(선불-레일플러스)	00395	(주)마이비	155		2,209,834
[월 계]				1,141,588		
[누 계]				2,209,834		
03-10	3월청구분(단말대금)외	00659	(주)아이티엠티	99,914		2,309,748
03-15	법인변경(상호,임원)	00344	법무사 최천식 사무	260,000		2,569,748
03-15	자문료_3월	00323	베스트노무법인 광주지 사	145,454		2,715,202
03-31	가맹점수수료(전라남도)	00315	(주)이비카드	150,339		2,865,541
03-31	가맹점수수료(전라남도)	00316	(주)한국스마트카드	121,078		2,986,619
03-31	후불카드가맹점수수료(농협카)	00395	(주)마이비	11,098		2,997,717
03-31	후불카드가맹점수수료(국민카)	00395	(주)마이비	13,696		3,011,413
03-31	후불카드가맹점수수료(비씨카)	00395	(주)마이비	10,430		3,021,843

계 정 별 원 장

2019.01.01 ~ 2019.12.31

회사명: (유)해남교통

[0831]지급수수료

일 자	적 요	코드	거래처	차 변	대 변	잔 액
03-31	후불카드가맹점수수료(롯데카	00395	(주)마이비	1,142		3,022,985
03-31	후불카드가맹점수수료(현대카	00395	(주)마이비	883		3,023,868
03-31	후불카드가맹점수수료(신한카	00395	(주)마이비	5,103		3,028,971
03-31	후불카드가맹점수수료(외환카	00395	(주)마이비	388		3,029,359
03-31	후불카드가맹점수수료(하나카	00395	(주)마이비	963		3,030,322
03-31	후불카드가맹점수수료(삼성카	00395	(주)마이비	2,450		3,032,772
03-31	가맹점수수료(선불-마이비)	00395	(주)마이비	25,442		3,058,214
03-31	가맹점수수료(선불-한페이시스)	00395	(주)마이비	27,303		3,085,517
03-31	가맹점수수료(선불-하나로)	00395	(주)마이비	54		3,085,571
03-31	가맹점수수료(선불-레일플러스)	00395	(주)마이비	223		3,085,794
[월 계]				875,960		
[누 계]				3,085,794		
04-08	법인결산 수수료	00591	인정세무법인 해남	2,727,272		5,813,066
04-08	1~3월 기장료	00591	인정세무법인 해남	690,000		6,503,066
04-10	4월청구분(단말대금)외	00659	(주)아이티엠티	107,672		6,610,738
04-15	자문료_4월	00323	베스트노무법인 광주지	145,454		6,756,192
04-30	가맹점수수료(전라남도)	00315	(주)이비카드	150,536		6,906,728
04-30	가맹점수수료(전라남도)	00316	㈜한국스마트카드	122,385		7,029,113
04-30	가맹점수수료(선불-레일플러스)	00395	(주)마이비	265		7,029,378
04-30	가맹점수수료(선불-한페이시스)	00395	(주)마이비	30,289		7,059,667
04-30	가맹점수수료(선불-마이비)	00395	(주)마이비	25,105		7,084,772
04-30	후불카드가맹점수수료(삼성카	00395	(주)마이비	2,579		7,087,351
04-30	후불카드가맹점수수료(하나카	00395	(주)마이비	1,280		7,088,631
04-30	후불카드가맹점수수료(외환카	00395	(주)마이비	513		7,089,144
04-30	후불카드가맹점수수료(신한카	00395	(주)마이비	5,276		7,094,420
04-30	후불카드가맹점수수료(비씨카	00395	(주)마이비	10,784		7,105,204
04-30	후불카드가맹점수수료(현대카	00395	(주)마이비	1,257		7,106,461
04-30	후불카드가맹점수수료(롯데카	00395	(주)마이비	1,115		7,107,576
04-30	후불카드가맹점수수료(국민카	00395	(주)마이비	16,261		7,123,837
04-30	후불카드가맹점수수료(농협카	00395	(주)마이비	11,920		7,135,757
[월 계]				4,049,963		
[누 계]				7,135,757		
05-10	5월청구분(단말대금)외	00659	(주)아이티엠티	107,672		7,243,429
05-15	신용조사수수료	00465	한국기업데이터	100,000		7,343,429
05-15	자문료_5월	00323	베스트노무법인 광주지	145,454		7,488,883
05-31	가맹점수수료(전라남도)	00316	㈜한국스마트카드	127,015		7,615,898
05-31	가맹점수수료(전라남도)	00315	(주)이비카드	155,231		7,771,129
05-31	가맹점수수료(선불-레일플러스)	00395	(주)마이비	250		7,771,379
05-31	가맹점수수료(선불-한페이시스)	00395	(주)마이비	28,780		7,800,159
05-31	가맹점수수료(선불-마이비)	00395	(주)마이비	27,507		7,827,666
05-31	후불카드가맹점수수료(삼성카	00395	(주)마이비	2,728		7,830,394
05-31	후불카드가맹점수수료(하나카	00395	(주)마이비	1,202		7,831,596
05-31	후불카드가맹점수수료(외환카	00395	(주)마이비	969		7,832,565
05-31	후불카드가맹점수수료(신한카	00395	(주)마이비	7,609		7,840,174
05-31	후불카드가맹점수수료(롯데카	00395	(주)마이비	867		7,841,041

계 정 별 원 장

2019.01.01 ~ 2019.12.31

회사명: (유)해남교통

[0831]지급수수료

일 자	적 요	코드	거래처	차 변	대 변	잔 액
05-31	후불카드가맹점수수료(현대카	00395	(주)마이비	1,122		7,842,163
05-31	후불카드가맹점수수료(비씨카	00395	(주)마이비	11,875		7,854,038
05-31	후불카드가맹점수수료(국민카	00395	(주)마이비	19,133		7,873,171
05-31	후불카드가맹점수수료(농협카	00395	(주)마이비	13,475		7,886,646
[월 계]				750,889		
[누 계]				7,886,646		
06-10	6월청구분(단말대금)외	00659	(주)아이티엠티	107,672		7,994,318
06-14	자문료_6월	00323	베스트노무법인 광주지 사	145,454		8,139,772
06-30	가맹점수수료(전라남도)	00316	(주)티머니	116,636		8,256,408
06-30	가맹점수수료(전라남도)	00315	(주)이비카드	136,188		8,392,596
06-30	후불카드가맹점수수료(신한카	00395	(주)마이비	6,366		8,398,962
06-30	후불카드가맹점수수료(현대카	00395	(주)마이비	769		8,399,731
06-30	후불카드가맹점수수료(비씨카	00395	(주)마이비	10,222		8,409,953
06-30	후불카드가맹점수수료(롯데카	00395	(주)마이비	813		8,410,766
06-30	후불카드가맹점수수료(국민카	00395	(주)마이비	19,010		8,429,776
06-30	후불카드가맹점수수료(농협카	00395	(주)마이비	12,294		8,442,070
06-30	후불카드가맹점수수료(외환카	00395	(주)마이비	830		8,442,900
06-30	후불카드가맹점수수료(하나카	00395	(주)마이비	1,032		8,443,932
06-30	후불카드가맹점수수료(삼성카	00395	(주)마이비	2,756		8,446,688
06-30	가맹점수수료(선불-마이비)	00395	(주)마이비	22,133		8,468,821
06-30	가맹점수수료(선불-한페이시스)	00395	(주)마이비	25,219		8,494,040
06-30	가맹점수수료(선불-레일플러스)	00395	(주)마이비	394		8,494,434
[월 계]				607,788		
[누 계]				8,494,434		

계 정 별 원 장

2019.01.01 ~ 2019.12.31

회사명: (유)해남교통

[0848]잡비

일 자	적 요	코드	거래처	차 변	대 변	잔 액
01-01	난	00646	민속옹기꽃농원	180,000		180,000
01-07	난	00646	민속옹기꽃농원	50,000		230,000
01-10	OLD_HN)DV-골드HD	00586	(주) 씨제이헬로 호남방 소	10,000		240,000
01-10	CJ-디지털결합VOD(1천) 외4	00586	(주) 씨제이헬로 호남방 소	36,000		276,000
01-10	CJ-보급형_8000	00586	(주) 씨제이헬로 호남방 소	8,000		284,000
01-10	CJ-베이직	00586	(주) 씨제이헬로 호남방 소	8,000		292,000
	[월 계]			292,000		
	[누 계]			292,000		
02-10	OLD_HN)DV-골드HD	00586	(주) 씨제이헬로 호남방 소	10,000		302,000
02-10	CJ-디지털결합VOD(1천) 외3	00586	(주) 씨제이헬로 호남방 소	33,000		335,000
02-10	CJ-보급형_8000	00586	(주) 씨제이헬로 호남방 소	8,000		343,000
02-10	CJ-베이직	00586	(주) 씨제이헬로 호남방 소	8,000		351,000
02-10	2019년 02월 MVNO 부가세	00586	헬로모바일(Hello mobile)	52,632		403,632
02-10	2019년 02월 MVNO 부가세	00586	헬로모바일(Hello mobile)	36,120		439,752
	[월 계]			147,752		
	[누 계]			439,752		
03-10	CJ-프리미엄 외1 건	00586	(주) 씨제이헬로 호남방 소	10,001		449,753
03-10	CJ-디지털결합VOD(1천) 외4	00586	(주) 씨제이헬로 호남방 소	37,500		487,253
03-10	CJ-보급형_8000	00586	(주) 씨제이헬로 호남방 소	8,000		495,253
03-10	CJ-베이직	00586	(주) 씨제이헬로 호남방 소	8,000		503,253
03-10	2019년 03월 MVNO 부가세	00586	헬로모바일(Hello mobile)	408,000		911,253
03-10	2019년 03월 MVNO 부가세	00586	헬로모바일(Hello mobile)	273,714		1,184,967
	[월 계]			745,215		
	[누 계]			1,184,967		
04-10	CJ-프리미엄	00586	(주) 씨제이헬로 호남방 소	30,000		1,214,967
04-10	CJ-디지털결합VOD(1천) 외5	00586	(주) 씨제이헬로 호남방 소	39,195		1,254,162
04-10	CJ-보급형_8000	00586	(주) 씨제이헬로 호남방 소	8,000		1,262,162
04-10	CJ-베이직	00586	(주) 씨제이헬로 호남방 소	8,000		1,270,162
04-10	2019년 04월 MVNO 부가세	00586	헬로모바일(Hello mobile)	384,000		1,654,162
04-10	2019년 04월 MVNO 부가세	00586	헬로모바일(Hello mobile)	288,000		1,942,162
	[월 계]			757,195		
	[누 계]			1,942,162		
05-10	CJ-이코노미	00586	(주) 씨제이헬로 호남방 소	7,000		1,949,162
05-10	CJ-디지털결합VOD(1천) 외4	00586	(주) 씨제이헬로 호남방 소	41,767		1,990,929
05-10	CJ-보급형_8000	00586	(주) 씨제이헬로 호남방 소	8,000		1,998,929
05-10	CJ-베이직	00586	(주) 씨제이헬로 호남방 소	8,000		2,006,929
05-10	2019년 05월 MVNO 부가세	00586	헬로모바일(Hello mobile)	384,000		2,390,929
05-10	2019년 05월 MVNO 부가세	00586	헬로모바일(Hello mobile)	288,000		2,678,929
05-16	근조화	00646	민속옹기꽃농원	70,000		2,748,929
	[월 계]			806,767		
	[누 계]			2,748,929		
06-10	CJ-이코노미	00586	(주) 씨제이헬로 호남방 소	7,000		2,755,929
06-10	CJ-디지털결합VOD(1천) 외4	00586	(주) 씨제이헬로 호남방 소	42,000		2,797,929
06-10	CJ-보급형_8000	00586	(주) 씨제이헬로 호남방 소	8,000		2,805,929
06-10	CJ-베이직	00586	(주) 씨제이헬로 호남방 소	8,000		2,813,929

계 정 별 원 장

2019.01.01 ~ 2019.12.31

회사명: (유)해남교통

[0848]잡비

일 자	적 요	코드	거래처	차 변	대 변	잔 액
06-10	2019년 06월 MVNO 부가세	00586	헬로모바일(Hello mobile)	384,000		3,197,929
06-10	2019년 06월 MVNO 부가세	00586	헬로모바일(Hello mobile)	288,000		3,485,929
[월 계]				737,000		
[누 계]				3,485,929		

매표수수료 집계표(2019년 재무제표)

단위 : 원

구 분	금 액	비 고
매 표 수 수 료	75,732,611	
계	75,732,611	

계 정 별 원 장

2019.01.01 ~ 2019.12.31

회사명: (유)해남교통

[0851]매표수수료

일 자	적 요	코드	거래처	차 변	대 변	잔 액
01-18	해남교통(유) 01월 관리비	00307	금호고속(주)해남터	10,000		10,000
01-18	해남교통(유) 01월 임대료	00307	금호고속(주)해남터	861,600		871,600
01-31	해남교통(유) 01월 수입매표수	00308	금호고속(주)목포터	858,461		1,730,061
01-31	해남교통 1월 터미널사용료	00307	금호고속(주)해남터	3,636,364		5,366,425
01-31	1월 매표수수료	00645	강진군청	10,055		5,376,480
	[월 계]			5,376,480		
	[누 계]			5,376,480		
02-15	해남교통(유) 02월 관리비	00307	금호고속(주)해남터	10,000		5,386,480
02-28	해남교통(유) 02월 수입매표수	00308	금호고속(주)목포터	722,033		6,108,513
02-28	해남교통 2월 터미널사용료	00307	금호고속(주)해남터	3,636,364		9,744,877
02-28	2월 매표수수료	00645	강진군청	3,297		9,748,174
	[월 계]			4,371,694		
	[누 계]			9,748,174		
03-14	해남교통(유) 03월 관리비	00307	금호고속(주)해남터	10,000		9,758,174
03-31	해남교통(유) 03월 수입매표수	00308	금호고속(주)목포터	646,547		10,404,721
03-31	해남교통 3월 터미널사용료	00307	금호고속(주)해남터	3,636,364		14,041,085
	[월 계]			4,292,911		
	[누 계]			14,041,085		
04-16	해남교통(유) 04월 관리비	00307	금호고속(주)해남터	10,000		14,051,085
04-30	해남교통(유) 04월 수입매표수	00308	금호고속(주)목포터	693,935		14,745,020
04-30	해남교통 4월 터미널사용료	00307	금호고속(주)해남터	3,636,364		18,381,384
	[월 계]			4,340,299		
	[누 계]			18,381,384		
05-15	해남교통(유) 05월 관리비	00307	금호고속(주)해남터	10,000		18,391,384
05-31	해남교통(유) 05월 수입매표수	00308	금호고속(주)목포터	763,388		19,154,772
05-31	해남교통 5월 터미널사용료	00307	금호고속(주)해남터	3,636,364		22,791,136
	[월 계]			4,409,752		
	[누 계]			22,791,136		
06-14	해남교통(유) 06월 관리비	00307	금호고속(주)해남터	10,000		22,801,136
06-30	해남교통(유) 06월 수입매표수	00308	금호고속(주)목포터	675,389		23,476,525
06-30	해남교통 6월 터미널사용료	00307	금호고속(주)해남터	3,636,364		27,112,889
	[월 계]			4,321,753		
	[누 계]			27,112,889		

영업외수입 집계표(2019년 재무제표)

단위 : 원

구분	금액	비고
영업외수입	1,800,000	2018년 동일
기타수입	7,113,000	2018년 동일
잡이익	87,052,469	2018년 동일
영업외비용	11,156,000	2018년 동일
광고선전비	800,000	2018년 동일
계	84,009,469	

보조금 집계표(2019년 예산안)

단위 : 원

구	분	금	액	비	고
버	스	구	입	비	
			116,000,000	4대(1대당 58백만원)	
벽	지	손	실	보	상
			1,178,000,000	벽지	금
			661,000,000	적자할인	
버스	재	정	지	원	금(도비 포함)
			50,000,000	차량시설	
유	가	보	조	금	
			418,954,740	버스	
계			2,423,954,740		

재무제표상 2019년 운송원가 - 타자치단체 기준 (19.01.01 ~ 19.12.31)

단위 : 원

구 분		금 액	비 고
수 입 금		2,000,761,855	
운 송 원 가	인 건 비	2,563,636,541	
	복 리 후 생 비	283,743,180	
	유 류 비	1,293,665,439	차량 3대 감소
	차 량 유 지 비	162,572,251	차량 3대 감소
	차 량 보 험 료	173,546,991	
	차 량 감 가 상 각 비	237,770,292	2018년 기준(트럭 비포함)
	매 표 수 수 료	75,732,611	
	기 타 경 비	-	2018년 적용
	소 계 (A)	4,790,667,305	
일 반 관 리 비	인 건 비	197,202,221	
	복 리 후 생 비	31,913,671	사무직 1명 퇴사
	경 비	141,561,066	
	소 계 (B)	370,676,958	
영 업 외 손 익 (C)		84,009,469	2018년 적용
적 정 투 자 보 수 (D)		159,485,537	
발 생 원 가 (E)		5,236,820,331	
보 조 금		2,423,954,740	
실 발 생 원 가		2,812,865,591	
경 영 수 지		- 812,103,730	
1 대 당 1 일 원 가		448,357	실 운행차량 기준

- 주) 1. 경영수지 일단위 이하 절사
 2. 2020년 운전원 52명 운행 위해 9월~12월 인건비 적용(5명 채용 기준)
 3. 운전원 및 정비원 타지역 평균 인건비(2018년) 적용

인건비 집계표(2019년 재무제표)

단위 : 원

구	분	금	액	비	고
운	전	원	임	금	
			2,129,725,505		
정	비	직	인	건	비
			175,810,148		
퇴	직	급	여		
			185,850,684		
계			2,491,386,337		

복리후생비 집계표(2019년 재무제표)

단위 : 원

구 분	금 액	비 고
일 반 복 리 후 생 비	141,559,325	
건 강 보 험 복 리 후 생 비	57,672,162	
국 민 연 금 복 리 후 생 비	41,004,082	
고 용 보 험 복 리 후 생 비	1,315,499	
산 업 재 해 복 리 후 생 비	29,677,453	
계	271,228,521	

유류비 집계표(2019년 재무제표)

단위 : 원

구분	금액	비고
유류비	1,293,665,439	2018년 준용
계	1,293,665,439	

감가상각비 집계표(2019년 재무제표)

단위 : 원

구 분	금 액	비 고
감 가 상 각 비	237,770,292	2018년 기준(트럭 비포함)
계	237,770,292	

차량보험료 집계표(2019년 재무제표)

단위 : 원

구	분	금	액	비	고
차	량	보	험	료	173,546,991
계			173,546,991		

차량유지비 집계표(2019년 재무제표)

단위 : 원

구분	금액	비고
타이어비	54,137,262	
차량유지비	14,520,671	
부품비	93,914,318	
계	162,572,251	

기타경비 집계표(2019년 재무제표)

단위 : 원

구분	금액	비고
사 고 보 상 비	131,200	2018년 준용(지출)
사 고 보 상 비	30,368,990	2018년 준용(수입)
접 대 비	1,100,000	2018년 준용
경 조 사 비	6,546,670	2018년 준용
차 량 감 가 상 각 비	74,157,777	차액
계	51,566,657	

관리직 집계표(2019년 재무제표)

단위 : 원

구	분	금	액	비	고
임	원	인	건	비	
			88,787,798		
임		금	84,500,501	사무원	
상	여	금	23,913,922	사무원	
계			197,202,221		

일반복리 집계표(2019년 재무제표)

단위 : 원

구 분	금 액	비 고
일 반 복 리 후 생 비	16,658,475	
건 강 보 험 복 리 후 생 비	6,784,959	
국 민 연 금 복 리 후 생 비	4,824,009	
고 용 보 험 복 리 후 생 비	154,764	
산 업 재 해 복 리 후 생 비	3,491,464	
계	31,913,671	

일반경비 집계표(2019년 재무제표) - 1

단위 : 원

구	분	금	액	비	고
새	금	공	과	금	
			13,061,373		
수		선	비		
			833,448		
견		인	비		
			2,792,997		
위	탁	수	수	료	
			6,239,012		
조		합	비		
			8,027,432		
잡			비		
			7,678,429		
지	방	숙	박	비	
			3,654,000		
교	육	출	장	비	
			6,110,300		
통		신	비		
			1,923,338		
전		력	비		
			6,666,209		
일	반	감	가	상	각
			3,829,189		
계			56,986,538		

일반경비 집계표(2019년 재무제표) - 2

단위 : 원

구	분	금	액	비	고
지	급	임	차	료	
			2,960,682		
일	반	차	량	유	지
			9,279,637		
업	무	지	원	비	
			12,858,903		
운		반		비	
			1,706,746		
도	서	인	쇄	비	
			823,165		
일	반	소	모	품	비
			9,593,140		
자		문		료	
			1,758,534		
기		장		료	
			4,817,972		
지	급	수	수	료	
			13,954,420		
일	반	잡		비	
			7,678,429		
수		직		비	
			19,142,900		
소		계		84,574,528	
총		계		141,561,066	

매표수수료 집계표(2019년 재무제표)

단위 : 원

구	분	금	액	비	고
매 표 수 수 료		75,732,611			
계		75,732,611			

영업외수익 집계표(2019년 재무제표)

단위 : 원

구분	금액	비고
영업외수입	1,800,000	2018년 동일
기타수입	7,113,000	2018년 동일
잡이익	87,052,469	2018년 동일
영업외비용	11,156,000	2018년 동일
광고선전비	800,000	2018년 동일
계	84,009,469	

보조금 집계표(2019년 예산안)

단위 : 원

구	분	금	액	비	고
버	스	구	입	비	
			116,000,000	4대(1대당 58백만원)	
벽	지	손	실	보	상
			1,178,000,000	벽지	금
			661,000,000	적자할인	
버스	재	정	지	원	금(도비 포함)
			50,000,000	차량시설	
유	가	보	조	금	
			418,954,740	버스	
계			2,423,954,740		

해남교통 2020년 운송원가(표준)

단위 : 원

구 분		금 액	비 고
수 입 금		1,860,708,519	2019년 대비 7% 감소
운송원가	인 건 비	2,633,729,996	운전원 5명 입사
	복 리 후 생 비	300,249,663	운전원 5명 입사
	유 류 비	1,293,665,439	
	차 량 유 지 비	168,185,876	
	차 량 보 험 료	176,080,777	
	차 량 감 가 상 각 비	237,770,292	2018년 기준(트럭 비포함)
	매 표 수 수 료	75,732,611	2019년 적용
	기 타 경 비	-	2018년 적용
	소 계 (A)	4,885,414,654	
	인 건 비	203,254,506	
일반관리비	복 리 후 생 비	32,060,007	
	경 비	147,347,120	
	소 계 (B)	382,661,633	
영 업 외 손 익 (C)		84,009,469	2018년 적용
적 정 투 자 보 수 (D)		162,783,557	
발 생 원 가 (E)		5,346,850,375	
보 조 금		2,373,954,740	2019년 보조금 적용 (차량시설 보조금 제외)
실 발 생 원 가		2,972,895,635	
경 영 수 지		- 1,112,187,110	
1 대 당 1 일 원 가		418,540	35대 기준

주) 1. 경영수지 일단위 이하 절사
 2. 최근 3개년 소비자물가 상승률(1.46%) 적용

2020년 운영체제별 비교

단위 : 원

	민영제	준공영제	공영제	비고
인건비	2,633,729,996	3,632,430,640	3,632,430,640	운전원 및 정비직
운영경비	720,248,927	918,628,168	918,628,168	유류비, 감가상각비 제외
일반관리비	382,661,633	427,003,346	413,757,491	임원2명, 사무원 4명
유류비	1,293,665,439	1,293,665,439	1,293,665,439	2018년 준용
차량감가상각비	237,770,292	237,770,292	237,770,292	2019년 준용
적정투자보수	162,783,557	201,143,484		공영제는 적정투자보수 제외
영업외수익	84,009,469	84,009,469	84,009,469	2018년 준용
계	5,346,850,375	6,626,631,900	6,412,242,561	

주) 2018, 2019년 해남교통 자료

향후 운영체제별 비교

단위 : 원

구분	민영제	준공영제	공영제	비고
2020년	5,346,850,375	6,626,631,900	6,412,242,561	
2021년	5,401,405,327	6,699,311,607	6,484,728,878	
2022년	5,456,756,781	6,773,052,438	6,558,273,497	
2023년	5,512,916,367	6,847,869,885	6,632,891,866	
2024년	5,569,895,882	6,923,779,667	6,708,599,664	
2025년	5,627,707,299	7,000,797,732	6,785,412,796	
2026년	5,686,362,762	7,078,940,261	6,863,347,399	
2027년	5,745,874,595	7,158,223,670	6,942,419,848	
2028년	5,806,255,301	7,238,664,618	7,022,646,754	
2029년	5,867,517,565	7,320,280,003	7,104,044,973	
2030년	5,929,674,258	7,403,086,973	7,186,631,607	

주) 1. (준)공영제 인건비는 2018년 대비 2개년 임금상승률 적용. 운영경비, 일반관리비는 최근 물가상승률(1.46%) 적용
 2. 유류비, 감가상각비, 적정투자보수, 영업외 수익 2019년 기준 적용

향후 운영체제별 누적 비교

단위 : 원

구분	민영제	준공영제	공영제	비고
초기투자비용			523,740,000	토지매입
2021년	5,401,405,327	6,699,311,607	7,008,468,878	
2022년	10,858,162,108	13,472,364,045	13,566,742,375	
2023년	16,371,078,475	20,320,233,930	20,199,634,241	
2024년	21,940,974,357	27,244,013,597	26,908,233,905	
2025년	27,568,681,656	34,244,811,329	33,693,646,701	
2026년	33,255,044,418	41,323,751,590	40,556,994,100	
2027년	39,000,919,013	48,481,975,260	47,499,413,948	
2028년	44,807,174,314	55,720,639,878	54,522,060,702	
2029년	50,674,691,879	63,040,919,881	61,626,105,675	
2030년	56,604,366,137	70,444,006,854	68,812,737,282	

- 주) 1. (준)공영제 인건비는 2018년 대비 2개년 임금상승률 적용. 운영경비, 일반관리비는 최근 물가상승률(1.46%) 적용
 2. 유류비, 감가상각비, 적정투자보수, 영업외 수익 2019년 기준 적용
 3. 2020년 이후 누적금액 적용
 4. 초기투자비용은 토지매입비용 적용, 차량매입 비용은 감가상각비 적용

2020년 운영체제별 비교

단위 : 원

	민영제	준공영제	공영제	비고
인건비	2,471,941,656	3,632,430,640	3,632,430,640	운전원 및 정비직
운영경비	720,248,927	918,628,168	918,628,168	유류비, 감가상각비 제외
일반관리비	382,661,633	427,003,346	413,757,491	임원2명, 사무원 4명
유류비	1,293,665,439	1,293,665,439	1,293,665,439	2018년 준용
차량감가상각비	237,770,292	237,770,292	237,770,292	2019년 준용
적정투자보수	157,784,297	201,143,484		공영제는 적정투자보수 제외
영업외수익	84,009,469	84,009,469	84,009,469	2018년 준용
계	5,180,062,775	6,626,631,900	6,412,242,561	

주) 2018, 2019년 해남교통 자료

향후 운영체계별 비교

단위 : 원

구분	민영제	준공영제	공영제	비고
2020년	5,180,062,775	6,626,631,900	6,412,242,561	
2021년	5,232,255,617	6,699,311,607	6,484,728,878	
2022년	5,285,210,475	6,773,052,438	6,558,273,497	
2023년	5,338,938,473	6,847,869,885	6,632,891,866	
2024년	5,393,450,901	6,923,779,667	6,708,599,664	
2025년	5,448,759,210	7,000,797,732	6,785,412,796	
2026년	5,504,875,020	7,078,940,261	6,863,347,399	
2027년	5,561,810,121	7,158,223,670	6,942,419,848	
2028년	5,619,576,475	7,238,664,618	7,022,646,754	
2029년	5,678,186,217	7,320,280,003	7,104,044,973	
2030년	5,737,651,662	7,403,086,973	7,186,631,607	

- 주) 1. 인건비, 운영경비, 일반관리비는 최근 물가상승률(1.46%) 적용
 2. 유류비, 감가상각비, 적정투자보수, 영업외 수익 2019년 기준 적용

향후 운영체제별 누적 비교

단위 : 원

구분	민영제	준공영제	공영제	비고
초기투자비용			523,740,000	토지매입
2021년	5,232,255,617	6,699,311,607	7,008,468,878	
2022년	10,517,466,092	13,472,364,045	13,566,742,375	
2023년	15,856,404,565	20,320,233,930	20,199,634,241	
2024년	21,249,855,466	27,244,013,597	26,908,233,905	
2025년	26,698,614,676	34,244,811,329	33,693,646,701	
2026년	32,203,489,696	41,323,751,590	40,556,994,100	
2027년	37,765,299,817	48,481,975,260	47,499,413,948	
2028년	43,384,876,292	55,720,639,878	54,522,060,702	
2029년	49,063,062,509	63,040,919,881	61,626,105,675	
2030년	54,800,714,171	70,444,006,854	68,812,737,282	

- 주) 1. 인건비, 운영경비, 일반관리비는 최근 물가상승률(1.46%) 적용
 2. 유류비, 감가상각비, 적정투자보수, 영업외 수익 2019년 기준 적용
 3. 2020년 이후 누적금액 적용
 4. 초기투자비용은 토지매입비용 적용, 차량매입 비용은 감가상각비 적용

인건비 집계표

단위 : 원

구	분	금	액	비	고
운	전	원	임	금	
			2,257,674,686		
정	비	원	임	금	
			178,598,044		
퇴	직	급	여		
			197,457,266		
계			2,633,729,996		

복리집계표

단위 : 원

구	분	금	액	비	고
일	반	복	리	후	생
					비
			158,771,956		
건	강	보	험	복	리
					후
					생
					비
			61,267,934		
국	민	연	금	복	리
					후
					생
					비
			45,681,440		
고	용	보	험	복	리
					후
					생
					비
			1,465,557		
산	업	재	해	복	리
					후
					생
					비
			33,062,776		
계					
			300,249,663		

유류비 집계표

단위 : 원

구	분	금	액	비	고
유	류	비	1,293,665,439	2019년 준용	
계			1,293,665,439		

감가상각비 집계표

단위 : 원

구	분	금	액	비	고
감	가	상	각	비	2018년 기준
			237,770,292		
계			237,770,292		

차량보험료 집계표

단위 : 원

구분	금액	비고
차량보험료	176,080,777	
계	176,080,777	

차량유지비 집계표

단위 : 원

구분	금액	비고
타이어비	60,287,992	
차량유지비	15,652,940	
부품비	92,244,944	
계	168,185,876	

기타경비 집계표

단위 : 원

구 분	금 액	비 고
사 고 보 상 비	131,200	2018년 준용(지출)
사 고 보 상 비	30,368,990	2018년 준용(수입)
접 대 비	1,100,000	2018년 준용
경 조 사 비	6,546,670	2018년 준용
차 량 감 가 상 각 비	74,157,777	차액
계	51,566,657	

일반 인건비 집계표

단위 : 원

구	분	금	액	비	고
임	원	인	건	비	
			91,184,788		
임		금	90,218,138	사무원	
상	여	금	21,851,580		
계			203,254,506		

일반복리 집계표

단위 : 원

구 분	금 액	비 고
일 반 복 리 후 생 비	16,901,688	
건 강 보 험 복 리 후 생 비	6,564,420	
국 민 연 금 복 리 후 생 비	4,894,438	
고 용 보 험 복 리 후 생 비	157,023	
산 업 재 해 복 리 후 생 비	3,542,438	
계	32,060,007	

일반경비 집계표 - 1

단위 : 원

구	분	금	액	비	고
새	금	공	과	금	
			13,252,068		
수		선	비		
			608,760		
견		인	비		
			2,833,774		
위	탁	수	수	료	
			6,330,095		
조		합	비		
			8,144,632		
잡			비		
			7,790,527		
지	방	숙	박	비	
			3,707,348		
교	육	출	장	비	
			6,199,510		
통		신	비		
			1,951,418		
전		력	비		
			6,763,535		
일	반	감	가	상	각
			비		
			3,885,095		
계			61,466,762		

일반경비 집계표 - 2

단위 : 원

구	분	금	액	비	고
지	급	임	차	료	
			3,003,907		
일	반	차	량	유	지
			9,415,119		
업	무	지	원	비	
			13,046,642		
운		반		비	
			1,802,725		
도	서	인	쇄	비	
			835,183		
일	반	소	모	품	비
			9,733,199		
자		문		료	
			1,784,208		
기		장		료	
			4,888,314		
지	급	수	수	료	
			14,158,148		
일	반	잡		비	
			7,790,527		
수		직		비	
			19,422,386		
소			계		
			85,880,358		
총		계			
			147,347,120		

매표수수료 집계표

단위 : 원

구 분	금 액	비 고
매 표 수 수 료	75,732,611	
계	75,732,611	

영업 외 수익집

단위 : 원

구분	금액	비고
영업 외 수입	1,800,000	2018년 동일
기타 수입	7,113,000	2018년 동일
잡이익	87,052,469	2018년 동일
영업 외 비용	11,156,000	2018년 동일
광고선전비	800,000	2018년 동일
계	84,009,469	

보조금 집계표

단위 : 원

구	분	금	액	비	고
버	스	구	입	비	
		116,000,000		4대(1대당 58백만원)	
벽	지	손	실	보	상
		금		1,219,290,530	벽지
		1,790,473,959		적자할인	
버스	재	정	지	원	금
		(도비	포함)		
				차량시설	제외
유	가	보	조	금	
		418,954,740		버스	
계		3,544,719,229			

2020년 표준운송원가 - 타자치단체

단위 : 원

구 분		금 액	비 고
수 입 금		1,860,708,519	2019년 대비 7% 감소
운송원가	인 건 비	2,683,423,614	2018년 준용
	복 리 후 생 비	307,390,993	
	유 류 비	1,293,665,439	
	차 량 유 지 비	168,185,876	
	차 량 보 험 료	176,080,777	2018년 기준(트럭 비포함)
	차 량 감 가 상 각 비	237,770,292	
	매 표 수 수 료	75,732,611	2019년 기준 적용
	기 타 경 비	-	2018년 적용
	소 계 (A)	4,942,249,602	
일반관리비	인 건 비	203,254,506	
	복 리 후 생 비	32,060,007	
	경 비	147,347,120	
	소 계 (B)	382,661,633	
영 업 외 손 익 (C)		84,009,469	2018년 적용
적 정 투 자 보 수 (D)		164,539,757	
발 생 원 가 (E)		5,405,441,523	
보 조 금		2,373,954,740	2019년 보조금 적용 (차량시설 보조금 제외)
실 발 생 원 가		3,031,486,783	
경 영 수 지		- 1,170,778,260	
1 대 당 1 일 원 가		462,794	실 운행차량 기준

주) 1. 경영수지 일단위 이하 절사

2. 2020년 운전원 52명 적용

3. "2019년 표준운송원가 타지자체기준" 인건비상승률 3.01%, 최근 3개년 물가상승률 1.46% 적용

4. 유류비 및 감가상각비, 영업 외 손익 2018년 금액 적용, 매표수수료 2019년 기준 적용

인건비 집계표

단위 : 원

구	분	금	액	비	고
운	전	원	임	금	
			2,304,952,317		
정	비	직	인	건	비
			178,078,097		
퇴		직	급	여	
			200,393,200		
계			2,683,423,614		

복리후생비 집계표

단위 : 원

구 분	금 액	비 고
일 반 복 리 후 생 비	158,771,956	
건 강 보 험 복 리 후 생 비	66,100,366	
국 민 연 금 복 리 후 생 비	46,996,414	
고 용 보 험 복 리 후 생 비	1,507,745	
산 업 재 해 복 리 후 생 비	34,014,512	
계	307,390,993	

유류비 집계표

단위 : 원

구	분	금	액	비	고
유	류	비	1,293,665,439	2018년 준용	
계			1,293,665,439		

감가상각비 집계표

단위 : 원

구 분	금 액	비 고
감 가 상 각 비	237,770,292	2018년 기준(차량 비포함)
계	237,770,292	

차량보험료 집계표

단위 : 원

구	분	금	액	비	고
차	량	보	험	료	176,080,777
계			176,080,777		

차량유지비 집계표

단위 : 원

구분	금액	비고
타이어비	60,287,992	
차량유지비	15,652,940	
부품비	92,244,944	
계	168,185,876	

기타경비 집계표

단위 : 원

구분	금액	비고
사 고 보 상 비	131,200	2018년 준용(지출)
사 고 보 상 비	30,368,990	2018년 준용(수입)
접 대 비	1,100,000	2018년 준용
경 조 사 비	6,546,670	2018년 준용
차 량 감 가 상 각 비	74,157,777	차액
계	51,566,657	

관리직 집계표

단위 : 원

구	분	금	액	비	고
임	원	인	건	비	
			91,184,788		
임		금	90,218,138	사무원	
상		여	금	21,851,580	사무원
계			203,254,506		

일반복리 집계표

단위 : 원

구	분	금 액	비 고
	일 반 복 리 후 생 비	16,901,688	
	건 강 보 험 복 리 후 생 비	6,564,420	
	국 민 연 금 복 리 후 생 비	4,894,438	
	고 용 보 험 복 리 후 생 비	157,023	
	산 업 재 해 복 리 후 생 비	3,542,438	
	계	32,060,007	

일반경비 집계표 -1

단위 : 원

구	분	금	액	비	고
새	금	공	과	금	
			13,252,068		
수		선	비		
			608,760		
견		인	비		
			2,833,774		
위	탁	수	수	료	
			6,330,095		
조		합	비		
			8,144,632		
잡			비		
			7,790,527		
지	방	숙	박	비	
			3,707,348		
교	육	출	장	비	
			6,199,510		
통		신	비		
			1,951,418		
전		력	비		
			6,763,535		
일	반	감	가	상	각
			비		
			3,885,095		
계			61,466,762		

일반 경비 집계표 - 2

단위 : 원

구	분	금	액	비	고
지	급	임	차	료	
			3,003,907		
일	반	차	량	유	지
			9,415,119		
업	무	지	원	비	
			13,046,642		
운		반		비	
			1,802,725		
도	서	인	쇄	비	
			835,183		
일	반	소	모	품	비
			9,733,199		
자		문		료	
			1,784,208		
기		장		료	
			4,888,314		
지	급	수	수	료	
			14,158,148		
일	반	잡		비	
			7,790,527		
수		직		비	
			19,422,386		
소		계			
			85,880,358		
총		계			
			147,347,120		

매표수수료 집계표

단위 : 원

구분	금액	비고
매표수수료	75,732,611	2019년 산정액
계	75,732,611	

영업외수의 집계표

단위 : 원

구분	금액	비고
영업외수입	1,800,000	2018년 동일
기타수입	7,113,000	2018년 동일
잡이익	87,052,469	2018년 동일
영업외비용	11,156,000	2018년 동일
광고선전비	800,000	2018년 동일
계	84,009,469	

보조금 집계표(2019년 예산안)

단위 : 원

구	분	금	액	비	고
버	스	구	입	비	
			116,000,000	4대(1대당 58백만원)	
벽	지	손	실	보	상
			금		금
			1,178,000,000	벽지	
			661,000,000	적자할인	
버스	재	정	지	원	금
			(도비 포함)		
			-	차량시설	
유	가	보	조	금	
			418,954,740	버스	
계			2,373,954,740		

해남교통 차량등록증(보조금 포함)

단위 : 호, 년, 원

구분		차량번호	내용	구입년도	구입금액	비고
1	1반-1	1026	일반	2014	77,800,000	
2	1반-2	3011	일반	2011	77,800,000	
3	1반-3	1027	일반	2017	60,454,546	
4	1반-4	1029	일반	2018	64,318,182	
5	1반-5	1000	일반	2018	61,454,546	
6	1반-6	1024	일반	2014	74,545,455	
7	1반-7	1032	일반	2018	61,454,546	
8	1반-8	3012	일반	2014	77,800,000	
9	2반-1	1013	일반	2009	65,181,818	
10	2반-2	1043	일반	2010	65,909,091	
11	2반-3	3004	일반	2008	62,909,091	
12	2반-4	3005	일반	2009	65,181,818	
13	2반-5	1006	일반	2009	65,181,818	
14	2반-6	3006	일반	2010	63,727,273	
15	2반-7	3007	일반	2011	71,545,455	
16	2반-8	1039	일반	2011	71,545,455	
17	2반-9	3010	일반	2013	74,545,455	
18	산-1	1031	산이, 목포	2015	53,498,182	
19	산-2	1016	산이, 목포	2016	54,130,000	
20	산-3	1028	산이, 목포	2015	54,130,000	
21	산-4	1011	산이, 목포	2015	53,498,182	
22	산-5	3000	산이, 목포	2015	54,130,000	
23	화-1	1010	화원, 목포	2017	62,681,818	
24	화-2	1033	화원, 목포	2016	61,490,909	
25	화-3	3001	화원, 목포	2016	61,490,909	
26	화-4	1003	화원, 목포	2014	77,800,000	
27	화-5	1019	화원, 목포	2018	64,318,182	
28	25호	1025	화원, 목포	2016	54,130,000	
29	35호	1035	화원, 목포	2015	53,498,182	
30	내동-1	1018	내동, 좌일	2014	74,545,455	
31	내동-2	3008	내동, 좌일	2013	74,545,455	
32	매부리	1008	매부리	2013	73,572,728	
33	예비-1	1034	예비	2009	64,513,636	
34	예비-2	1038	예비	2013	73,572,728	
35	예비-3	1005	예비	2008	67,223,000	
계					2,294,123,915	

주) 해남교통 농어촌 운행버스 4월 25일 기준

해남교통 차량등록증(보조금 비포함)

단위 : 호, 년, 원

구분		차량번호	내용	구입년도	구입금액	비고
1	1반-1	1026	일반	2014	77,800,000	
2	1반-2	3011	일반	3011	77,800,000	
3	1반-3	1027	일반	2017	90,454,546	
4	1반-4	1029	일반	2018	93,318,182	
5	1반-5	1000	일반	2018	90,454,546	
6	1반-6	1024	일반	2014	74,545,455	
7	1반-7	1032	일반	2018	90,454,546	
8	1반-8	3012	일반	2014	77,800,000	
9	2반-1	1013	일반	2009	65,181,818	
10	2반-2	1043	일반	2010	65,909,091	
11	2반-3	3004	일반	2008	62,909,091	
12	2반-4	3005	일반	2009	65,181,818	
13	2반-5	1006	일반	2009	65,181,818	
14	2반-6	3006	일반	2010	63,727,273	
15	2반-7	3007	일반	2011	71,545,455	
16	2반-8	1039	일반	2011	71,545,455	
17	2반-9	3010	일반	2013	74,545,455	
18	산-1	1031	산이, 목포	2015	53,498,182	
19	산-2	1016	산이, 목포	2016	54,130,000	
20	산-3	1028	산이, 목포	2015	54,130,000	
21	산-4	1011	산이, 목포	2015	53,498,182	
22	산-5	3000	산이, 목포	2015	54,130,000	
23	화-1	1010	화원, 목포	2017	92,681,818	
24	화-2	1033	화원, 목포	2016	91,490,909	
25	화-3	3001	화원, 목포	2016	91,490,909	
26	화-4	1003	화원, 목포	2014	77,800,000	
27	화-5	1019	화원, 목포	2018	93,318,182	
28	25호	1025	화원, 목포	2016	54,130,000	
29	35호	1035	화원, 목포	2015	53,498,182	
30	내동-1	1018	내동, 좌일	2014	74,545,455	
31	내동-2	3008	내동, 좌일	2013	74,545,455	
32	매부리	1008	매부리	2013	73,572,728	
33	예비-1	1034	예비	2009	64,513,636	
34	예비-2	1038	예비	2013	73,572,728	
35	예비-3	1005	예비	2008	67,223,000	
계					2,530,123,915	

주) 해남교통 농어촌 운행버스 4월 25일 기준

해남교통 차량등록증

구분		차량번호	내용	구입년도	구입금액	비고
1	1반-1	1026	일반	2014	77,800,000	
2	1반-2	3011	일반	3011	77,800,000	
3	1반-3	1027	일반	2017	90,454,546	
4	1반-4	1029	일반	2018	93,318,182	
5	1반-5	1000	일반	2018	90,454,546	
6	1반-6	1024	일반	2014	74,545,455	
7	1반-7	1032	일반	2018	90,454,546	
8	1반-8	3012	일반	2014	77,800,000	
9	2반-1	1013	일반	2009	65,181,818	
10	2반-2	1043	일반	2010	65,909,091	
11	2반-3	3004	일반	2008	62,909,091	
12	2반-4	3005	일반	2009	65,181,818	
13	2반-5	1006	일반	2009	65,181,818	
14	2반-6	3006	일반	2010	63,727,273	
15	2반-7	3007	일반	2011	71,545,455	
16	2반-8	1039	일반	2011	71,545,455	
17	2반-9	3010	일반	2013	74,545,455	
18	산-1	1031	산이, 목포	2015	53,498,182	
19	산-2	1016	산이, 목포	2016	54,130,000	
20	산-3	1028	산이, 목포	2015	54,130,000	
21	산-4	1011	산이, 목포	2015	53,498,182	
22	산-5	3000	산이, 목포	2015	54,130,000	
23	화-1	1010	화원, 목포	2017	92,681,818	
24	화-2	1033	화원, 목포	2016	91,490,909	
25	화-3	3001	화원, 목포	2016	91,490,909	
26	화-4	1003	화원, 목포	2014	77,800,000	
27	화-5	1019	화원, 목포	2018	93,318,182	
28	25호	1025	화원, 목포	2016	54,130,000	
29	35호	1035	화원, 목포	2015	53,498,182	
30	내동-1	1018	내동, 좌일	2014	74,545,455	
31	내동-2	3008	내동, 좌일	2013	74,545,455	
32	매부리	1008	매부리	2013	73,572,728	
33	예비-1	1034	예비	2009	64,513,636	
34	예비-2	1038	예비	2013	73,572,728	
35	예비-3	1005	예비	2008	67,223,000	
계					2,530,123,915	

주) 해남교통 농어촌 운행버스 4월 25일 기준

자동차등록증

제 201412-000970 호

최초등록일 : 2014 년 12 월 22 일

① 자동차등록번호		전남75아1026	② 차 종	대형 승합	③ 용 도	영업용
④ 차 명		현대그랜시티	⑤ 형식 및 모델연도	HGY241-14GeTE-CL 2014		
⑥ 차 대 번 호		KMJTA18KPEC003493	⑦ 원 동 기 형식	D6GA		
⑧ 사용 본 거 지		전라남도 해남군 해남읍 신안길 2				
소 유 자	⑨ 성명(명칭)	해남교통(유)	⑩ 주민(법인) 등 록 번 호	201414-0000092		
	⑪ 주 소	전라남도 해남군 해남읍 신안길 2				

「자동차관리법」 제8조에 따라 위와 같이 등록하였음을 증명합니다

신조

2014 년 12 월 22 일

해 남 군



1. 제 원

⑫ 제원관리번호 (형식증인번호) A08-1-00059-1789-2314			
⑬ 길 이	9085 mm	⑭ 너 비	2490 mm
⑮ 높 이	3225 mm	⑯ 총 중 량	10620 kg
⑰ 배 기 량	5899 cc	⑱ 정격출력	260/2500 Ps/rpm
⑲ 승 차 원	25 명	⑳ 최 대 적 재 량	0 kg
㉑ 기 통 수	6 기통	㉒ 연 료 의 종 류	경유 (연비: 6.0 km/L)

2. 등록번호판 교부 및 봉인

㉓ 구 분	㉔ 번호판발급일	㉕ 봉 인 일	㉖ 발급대행자확인

3. 저당권 등록 사실(저당권등록의 내용은 자동차등록 원부(을)를 열람·확인하시기 바랍니다.)

㉗ 구 분(설정 또는 말소)	㉘ 일 자

4. 검사 유효기간

㉙ 연 월 일 터 부	㉚ 연 월 일 지 까	㉛ 검 사 시 행 장소	㉜ 주 거 행 리	㉝ 검사책임자 확 인 의	㉞ 검사 구 분
2014-12-22	2015-12-21				
2015.12.22	2016.12.21				
2016.12.22	2017.12.21				
2017.12.22	2018.12.21				
2018.12.22	2019.12.21				

※주의사항 : ㉙항 첫째 난에는 신규등록일을 적습니다.

※비고

*차량만료일:2023-12-21

자동차 출고(취득)가격(부가세 제외) : 77,800,000 원

2016.12.26

자동차등록증

제 201409-000312 호

최초등록일 : 2014 년 09 월 05 일

① 자동차등록번호		전남75아3011	② 차 종	대형 승합	③ 용 도	영업용
④ 차 명		현대그린시티	⑤ 형식 및 연식	HGY241-14GeTE-CL	2014	
⑥ 차 대 번 호		KMJTA18KPEC003354	⑦ 원 동 기 형식	D6GA		
⑧ 사용 본 거 지		전라남도 해남군 해남읍 신안길 2				
소 유 자	⑨ 성명(명칭)	해남교통(유)	⑩ 주 민 (법 인) 등 록 번 호	201414-0000092		
	⑪ 주 소	전라남도 해남군 해남읍 신안길 2				

「자동차관리법」 제8조에 따라 위와 같이 등록하였음을 증명합니다.

신조

2014 년 09 월 05 일

의무보험 미가입시 최고 90만원의
과태료와 미가입차량운행시 1년 이하의
징역 및 500만원 이하의 벌금에 처함

해 남 군



1. 제 원

⑫ 제 원 관 리 번 호 (형식승인번호)	A08-1-00059-1789-2314				
⑬ 길 이	9085mm	⑭ 너 비	2490 mm		
⑮ 높 이	3225mm	⑯ 총 중 량	10620 kg		
⑰ 배 기 량	5899 cc	⑱ 정격출력	260/2500 Ps/rpm		
⑲ 승 차 정 원	25명	⑳ 최 대 적 재 량	0 kg		
㉑ 기 통 수	외통	㉒ 연 료 의 종 류	경유		
			(연비: 6.0 km/L)		

2. 등록번호판 발급 및 봉인

㉓ 구분	㉔ 번호판발급일	㉕ 봉 인 일	㉖ 발급대행자확인

3. 저당권 등록 사실

㉗ 구분(설정 또는 말소)	㉘ 일 자

※ 기타 저당권등록의 내용은 자동차등록원부(을)를 열람·확인
하시기 바랍니다.

4. 검사 유효기간

㉙ 연 월 일 부 터	㉚ 연 월 일 까 지	㉛ 검 사 시행장소	㉜ 주 행 거 리	㉝ 검사책임자 확 인	㉞ 검사 구분
2014-09-05	2015-09-04				
2015.09.05	2016.09.04	제일자동차공업사			
2016.09.05	2017.09.04	제일자동차공업사			
2017.09.05	2018.09.04	제일자동차공업사			
2018.09.05	2019.09.04	제일자동차공업사			

※ 주의사항 : ㉙항 첫째 난에는 신규등록일을 기재합니다.

※비고

*차량만료일:2023-09-04

자동차 출고(취득)가격(부가세 제외) : 77,800,000 원

자동차등록증

제 201712-000223 호

최초등록일 : 2017 년2 월06 일

① 자동차등록번호		전남75아1027	② 차 종	중형 승합	③ 용 도	영업용
④ 차 명		BS090	⑤ 형식 및 모델연도	BS090-CSJA2T241S		2018
⑥ 차 대 번 호		KL5UK42UDJU008948	⑦ 원 동 기 형 식	DL06P		
⑧ 사 용 본 거 지		전라남도 해남군 해남읍 신안길 2				
소 유 자	⑨ 성명(명칭)	해남교통(유)	⑩ 주 민 (법 인) 등 록 번 호	201414-0000092		
	⑪ 주 소	전라남도 해남군 해남읍 신안길 2				

「자동차관리법」 제8조에 따라 위와 같이 등록하였음을 증명합니다.

신조

-위반하기 쉬운 사항 (뒷면기재참조)-

- 성명, 상호 및 사업장 소재지 변경 30일 이내(30만원 이하 과태료)
- 정기검사 만료일 전·후 31일 이내(30만원 이하 과태료)
- 책임보험 가입 만료일 이내 가입(100만원 이하 과태료)
- 말소등록, 폐차일로부터 1월 이내(50만원 이하 과태료)

2017 년 12 월 06 일

해 남 군



1. 제 원			
⑫ 제원관리번호A02-1-00012-0455-2217 (형식승인번호)			
⑬ 길 이	8990 mm	⑭ 너 비	2490 mm
⑮ 높 이	3200 mm	⑯ 총 중 량	10530 kg
⑰ 배 기 량	5890 cc	⑱ 정 출 격 력	280/2500 Ps/rpm
⑲ 승 차 원	25 명	⑳ 최 대 적 재 량	0 kg
㉑ 기 통 수	6 기 통	㉒ 연 료 의 류	경유 (연비:8 km/L)
2. 등록번호판 교부 및 봉인			
㉓ 구 분	㉔ 번호판발급일	㉕ 봉 인 일	㉖ 발급대행자확인
3. 저당권등록사실(저당권등록의 내용은 자동차등록 원부(을)를 열람·확인하시기 바랍니다.)			
㉗ 구분(설정 또는 말소)	㉘ 일 자		

4. 검사유효기간					
㉙ 연 월 일 부	㉚ 연 월 일 까	㉛ 검 사 장 소 시행장소	㉜ 주 행 리 주거지	㉝ 검사책임자 인	㉞ 검사 구분
2017-12-06	2018-12-05				
2018-12-06	2019-12-05	새일자			
※ 주의사항 : ㉙항 첫째란에는 신규등록일을 적습니다.					
※ 비고					
*차령만료일:2026-12-05					
자동차 출고(취득)가격(부가세제외) : 90,454,546 원					

자 동 차 등 록 증

제 201810-000909 호

최초등록일:

2018 년 10 월 22 일

① 자동차등록번호		전남75아1029	② 차 종	대형 승합	③ 용도	영업용
④ 차 명		현대그린시티	⑤ 형식및모델연도	HGY241-19GcT5E-LL	2019	
⑥ 차 대 번 호		KMJTA18TPKC006004	⑦ 원 동 기 형 식	D6GB		
⑧ 사 용 본 거 지		전라남도 해남군 해남읍 신안길 2				
소 유 자	⑨성명(명칭)	해남교통(유)	⑩주 민 (법 인) 등 록 번 호	201414-0000092		
	⑪주 소	전라남도 해남군 해남읍 신안길 2				

「자동차관리법」 제8조에 따라 위와 같이 등록하였음을 증명합니다.

신조

※ 유의사항 : 사용연료의 종류가 전기 또는 수소인 자동차의 경우 ⑦번란의 "원동기형식"은 "구동전동기형식"을 말합니다.

2018 년 10 월 22 일

- 위반하기 쉬운 사항(뒷면기재참조) -

- 성명, 상호 및 사업장 소재지 변경 30일 이내 (30만원 이하 과태료)
- 정기검사만료일 전 ·후 31일 이내 (30만원 이하 과태료)
- 책임보험 가입 만료일 이내 가입 (100만원 이하 과태료)
- 말소등록, 폐차일로부터 1월 이내 (50만원 이하 과태료)

해 남 군



1. 제 원

⑫ 제원관리번호 (형식승인번호)		A08-1-00059-3091-2318	
⑬ 길 이	9085 mm	⑭ 너 비	2490 mm
⑮ 높 이	3225 mm	⑯ 총 중 량	10870 kg
⑰ 배 기 량	6299 cc	⑱ 정 격 출 력	280/2500Ps/rpm
⑲ 승차정원	25 명	⑳ 최대적재량	0 kg
㉑ 기 통 수	6기통	㉒ 연료의 종류	경유 (연비: 6.2 km/L)

유의사항 : 사용연료의 종류가 전기인 자동차의 경우 "정격출력(ps/rpm)"은 "구동전동기 정격출력/회전수(kW/rpm)"를 기동수/배기량(cc)"은 "구동축전지 정격전압/용량(V/Ah)"을 말하며, "연료소비율(km/ℓ)"은 "연료소비율(km/KWh)"을 말합니다. 사용연료의 종류가 수소인 연료전지자동차의 경우 "정격출력(ps/rpm)"은 "구동전동기 정격출력/회전수(kW/rpm)"를 "기동수/배기량(cc)"은 "연료전지 최고출력(kW)"을 말하며, "연료소비율(km/ℓ)"은 "연료소비율(km/kg)"을 말합니다.

2. 등록번호판 교부 및 봉인

㉓ 구 분	㉔ 번호판발급일	㉕ 봉 인 일	㉖ 발급대행자확인

3. 저당권등록사실(저당권등록의 내용은
자동차등록원부(을)를 열람·확인하시기 바랍니다)

②⑦ 구분(설정또는말소)	②⑧ 일 자

4. 검사유효기간

[illegible]

※주의사항: ②9항 첫째 난에는 신규등록일을 적습니다.

비고

*차령 만료일:2027-10-21

자동차 출고(취득)가격(부가세 제외) : 93,318,182 원

자 동 차 등 록 증

제 201812-000396 호

최초등록일:

2018 년 12월 07 일

① 자동차등록번호		전남75아1000	② 차 종	중형 승합	③ 용도	영업용
④ 차 명		BS090	⑤ 형식및모델연도	BS090-CSKA2T241S	2019	
⑥ 차 대 번 호		KL5UK42UDKU009423	⑦ 원 동 기 형 식	DL06P		
⑧ 사 용 본 거 지		전라남도 해남군 해남읍 신안길 2				
소 유 자	⑨ 성명(명칭)	해남교통(유)	⑩ 주 민 (법 인) 등 록 번 호	201414-0000092		
	⑪ 주 소	전라남도 해남군 해남읍 신안길 2				

「자동차관리법」 제8조에 따라 위와 같이 등록하였음을 증명합니다.

신조

※ 유의사항 : 사용연료의 종류가 전기 또는 수소인 자동차의 경우 ⑦번란의 "원동기형식"은 "구동전동기형식"을 말합니다.

2018 년 12 월 07 일

- 위반하기 쉬운 사항(뒷면기재참조) -

- 성명, 상호 및 사업장 소재지 변경 30일 이내 (30만원 이하 과태료)
- 정기검사만료일 전 · 후 31일 이내 (30만원 이하 과태료)
- 책임보험 가입 만료일 이내 가입 (100만원 이하 과태료)
- 말소등록, 폐차일로부터 1월 이내 (50만원 이하 과태료)

해 남 군



1. 제 원

⑫ 제원관리번호 (형식승인번호)		A02-1-00012-0488-2218	
⑬ 길 이	8990 mm	⑭ 너 비	2490 mm
⑮ 높 이	3200 mm	⑯ 총 중 량	10530 kg
⑰ 배 기 량	5890 cc	⑱ 정 격 출 력	280/2500Ps/rpm
⑲ 승차정원	25 명	㉔ 최대적재량	0 kg
㉑ 기 통 수	6기통	㉒ 연료의 종류	경유 (연비: 6.8 km/L)

유의사항 : 사용연료의 종류가 전기인 자동차의 경우 "정격출력 (ps/rpm)"은 "구동전동기 정격출력/회전수 (kW/rpm)"를 기통수/배기량 (cc)"은 "구동축전지 정격전압/용량 (V/Ah)"을 말하며, "연료소비율 (km/ℓ)"은 "연료소비율 (km/KWh)"을 말합니다. 사용연료의 종류가 수소인 연료전지 자동차의 경우 "정격출력 (ps/rpm)"은 "구동전동기 정격출력/회전수 (kW/rpm)"를, "기통수/배기량 (cc)"은 "연료전지 최고출력 (kW)"을 말하며, "연료소비율 (km/ℓ)"은 "연료소비율 (km/kg)"을 말합니다.

2. 등록번호판 교부 및 봉인

㉓ 구 분	㉔ 번호판발급일	㉕ 봉 인 일	㉖ 발급대행자확인

3. 저당권등록사실(저당권등록의 내용은
자동차등록원부(을)를 열람·확인하시기 바랍니다)

②7 구분 (설정 또는 말소)	②8 일	자

4. 검사유효기간

[illegible]

※주의사항: ②9항 첫째 남에는 신규등록일을 적습니다.

비고

*차령 만료일:2027-12-06

자동차 출고(취득)가격(부가세제외): 90,454,546 원

자 동 차 등 록 증

제 201401-001013 호

최초등록일 : 2014 년 1 월 21 일

① 자동차등록번호		전남75아1024	② 차 종	중형 승합	③ 용 도	영업용
④ 차 명		BS090	⑤ 형식 및 연식	BS090-CSEW2T241S	2014	
⑥ 차 대 번 호		KL5UK42UDEU006586	⑦ 원 동 기 형식	DL06K		
⑧ 사용 본 거 지		전라남도 해남군 해남읍 신안길 2				
소 유 자	⑨ 성명(명칭)	해남교통(유)	⑩ 주 민 (법 인) 등 록 번 호	201414-0000092		
	⑪ 주 소	전라남도 해남군 해남읍 신안길 2				

「자동차관리법」 제8조에 따라 위와 같이 등록하였음을 증명합니다.

신조

2014 년 01 월 21 일

의무보험 미가입시 최고 90만원의
과태료와 미가입차량운행시 1년 이하의
징역 및 500만원 이하의 벌금에 처함

해 남 군



1. 제 원

⑫ 제 원 관 리 번 호 (형식승인번호)	A02-1-00012-0317-2213				
⑬ 길 이	8990mm	⑭ 너 비	2490 mm		
⑮ 높 이	3200mm	⑯ 총 중 량	10515 kg		
⑰ 배 기 량	5890 cc	⑱ 정격출력	270/2500 Ps/rpm		
⑲ 승 차 정 원	25 명	⑳ 최 대 적 재 량	0 kg		
㉑ 기 통 수	8통	㉒ 연 료 의 종 류	경유		
		(연비:	6.8 km/L)		

2. 등록번호판 발급 및 봉인

㉓ 구분	㉔ 번호판발급일	㉕ 봉 인 일	㉖ 발급대행자확인

3. 저당권 등록 사실

㉗ 구분(설정 또는 말소)	㉘ 일 자

※ 기타 저당권등록의 내용은 자동차등록원부(을)를 열람·확인
하십시오.

4. 검사 유효기간

㉙ 연 월 일 부 터	㉚ 연 월 일 까 지	㉛ 검 사 시행장소	㉜ 주 행 거 리	㉝ 검사책임자 확 인	㉞ 검사 구분
2014-01-21	2015-01-20				
2015.01.21	2016.01.20				
2016.01.21	2017.01.20	제일자동차공업사			
2017.01.21	2018.01.20	해남장 김경환			
2018.01.21	2019.01.20	제일자동차공업사			
2019.01.21	2020.02.20	제일자동차공업사			

※ 주의사항 : ㉙항 첫째 난에는 신규등록일을 기재합니다.

※비고

*차령만료일:2022-12-30

자동차 출고(취득)가격(부가세제외) : 74,545,455 원

자동차등록증

제 201409-000313 호

최초등록일 : 2014 년 09 월 05 일

① 자동차등록번호		전남75아3012	② 차 종	대형 승합	③ 용 도	영업용
④ 차 명		현대그랜시티	⑤ 형식 및 연식	HGY241-14GeTE-CL 2014		
⑥ 차 대 번 호		KMJTA18KPEC003353	⑦ 원 동 기 형식	D6GA		
⑧ 사용 본 거 지		전라남도 해남군 해남읍 신안길 2				
소 유 자	⑨ 성명(명칭)	해남교통(유)	⑩ 주 민 (법 인) 등 록 번 호	201414-0000092		
	⑪ 주 소	전라남도 해남군 해남읍 신안길 2				

「자동차관리법」 제8조에 따라 위와 같이 등록하였음을 증명합니다.

2014 년 09 월 05 일

신조

의무보험 미가입시 최고 90만원의
과태료와 미가입차량운행시 1년 이하의
징역 및 500만원 이하의 벌금에 처함

해 남 군



1. 제 원

⑫ 제원관리번호 (형식승인번호)	A08-1-00059-1789-2314				
⑬ 길 이	9085mm	⑭ 너 비	2490 mm		
⑮ 높 이	3225mm	⑯ 총 중 량	10620 kg		
⑰ 배 기 량	5899 cc	⑱ 정격출력	260/2500 Ps/rpm		
⑲ 승 차 정 원	25 명	⑳ 최 대 적 재 량	0 kg		
㉑ 기 통 수	6기통	㉒ 연 료 의 종 류	경유		
		(연비)	6.0 km/L		

2. 등록번호판 발급 및 봉인

㉓ 구분	㉔ 번호판발급일	㉕ 봉 인 일	㉖ 발급대행자확인

3. 저당권 등록 사실

㉗ 구분(설정 또는 말소)	㉘ 일 자

※ 기타 저당권 등록의 내용은 자동차등록원부(을)를 열람·확인
하시기 바랍니다.

4. 검사 유효기간

㉙ 연 월 일 부 터	㉚ 연 월 일 까 지	㉛ 검 사 시행장소	㉜ 주 행 거 리	㉝ 검사책임자 확 인	㉞ 검사 구분
2014-09-05	2015-09-04				
2015.09.05	2016.09.04	제일자동차공업사			
2016.09.05	2017.09.04	제일자동차공업사			
2017.09.05	2018.09.04	제일자동차공업사			
2018.09.05	2019.09.04	제일자동차공업사			

※ 주의사항 : ㉙항 첫째 난에는 신규등록일을 기재합니다.

※비고

*차량만료일:2023-09-04

자동차 출고(취득)가격(부가세 제외) : 77,800,000원

자 동 차 등 록 증

제 2009-005214

호

최초등록일 2009 년 09 월 23 일

① 자동차등록번호		전남75아1013	② 차 종	대형 승합	③ 용 도	영업용
④ 차 명		글로벌900	⑤ 형식 및 년식	HGY25-9GfE-SR 2009		
⑥ 차 대 번 호		KMJTA18KP9C000910	⑦ 원 동 기 형 식	D6GA		
⑧ 사 용 본 거 지		전라남도 해남군 해남읍 고도리 5번지 1호				
소 유 자	⑨ 성명(명칭)	해남교통(유)	⑩ 주민(사업자) 등 록 번 호	415-81-01025		
	⑪ 주 소	전라남도 해남군 해남읍 고도리 5번지 1호				

자동차관리법 제8조의 규정에 의하여 위와 같이 등록하였음을 증명합니다

신조(신규교부)

의무보험미가입시 최고 90만원의 과태료와 미가입차량운행시 1년 이하의 징역 및 500만원 이하의 벌금에 처함.

2009 년 10 월 15 일

해 남 군



1. 제 원

⑫ 제원관리번호	A08-1-00059-0646-2308				
⑬ 깊 이	9085 mm	⑭ 너 비	2490 mm		
⑮ 높 이	3225 mm	⑯ 총중량	10405 kg		
⑰ 배 기 량	5899 cc	⑱ 정 격 출 력	255/2500 Ps		
⑲ 승 차 정 원	25 명	⑳ 최 대 적재량	kg		
㉑ 기 통 수	6 기통	㉒ 연 료 의 종류	경유 (연비 6.2 km/L)		

2. 등록번호판 교부 및 봉인

㉓ 구 분	㉔ 번호판교부일	㉕ 봉 인 일	㉖ 교부대행자확인
신규	2009-10-15		

3. 저당권 등록사실

㉗ 구분(설정 또는 말소)	㉘ 일 자

※ 기타 저당권등록의 내용은 자동차등록원부(을)를 열람·확인하시기 바랍니다.

4. 검 사유 효 기 간

㉙ 년월일부터	㉚ 년월일까지	㉛ 검 사 시행장소	㉜ 주 행 거 라	㉝ 검 사 원
2009-09-23	2010-09-22			
2010.09.23	2011.09.22			
2011.09.23	2012.09.22	해남정	김호길	
2012.09.23	2013.09.22	해남정	김호길	
2013.09.23	2014.09.22	해남정	김호길	
2014.09.23	2015.09.22	해남정	김호길	
2015.03.23	2015.09.22	해남정	김호길	
2015.09.23	2016.03.22	제일자동차공업사		
2016.03.23	2016.09.22	제일자동차공업사		

※ 주의사항: ㉙항 첫째란에는 2016.09.23 을 기재합니다.
2017.03.23 - 2017.09.22 제일자동차공업사
2017.09.23 ~ 2018.03.22 제일자동차공업사
※바려판도인: 2018-09-22 제일자동차공업사
※검정유효기간: 2009-09-23 ~ 2014-09-22
2014.09.23 ~ 2019.09.22 제일자동차공업사
목포검사회-061.283.5004

임시검사필

검사일자 2019.03.13. 목포 999,999 전창국 임시

차량관리 2019.3.22

210mm×297mm (보존용지(1종) 120g/m²)

자동차등록증

제 201012-001336 호

최초등록일: 2010 년 12 월 24 일

① 자동차등록번호		전남75아1043	② 차 종	중형 승합	③ 용도	영업용 (시내버스)
④ 차 명		BS090	⑤ 형식 및 년식	BS090-CSAW1T241S		2010
⑥ 차 대 번 호		KL5UK42WDAU004600	⑦ 원 동 기 형 식	DL06		
⑧ 사 용 본 거 지		전라남도 해남군 해남읍 고도리 5번지 1호				
소 유 자	⑨ 성 명 (명 칭)	해남교통(유)	⑩ 주 민 (사 업 자) 등 록 번 호	415-81-01025		
	⑪ 주 소	전라남도 해남군 해남읍 고도리 5번지 1호				

자동차관리법 제8조의 규정에 의하여 위와 같이 등록하였음을 증명합니다. 신조

의무보험미가입시 최고 90만원의
과태료와 미가입차량운행시 1년 이하의
징역 및 500만원 이하의 벌금에 처함

2010 12 24
년 월 일

해 남 군



1. 제 원 A02-1-00012-0206-2209			
⑫ 제원관리번호	8990	2490	
⑬ 길 이	3240 mm	⑭ 너 비	10335 mm
⑮ 높 이	5890 mm	⑯ 총 중 량	250/2500 kg
⑰ 배기량	25 cc	⑱ 정 출 격 력	0 Ps
⑲ 승 차 정원	25 명	⑳ 최 적 재 량	경유 kg
㉑ 기통수	6 기통	㉒ 연 료 의 류	6.9 (연비: km/L)
2. 등록번호판 교부 및 봉인			
㉓ 구 분	㉔ 번호판교부일	㉕ 봉 인 일	㉖ 교부대행자확인
3. 저당권 등록사실			
㉗ 구분(설정또는 말소)	㉘ 일 자		
※기타 저당권등록의 내용은 자동차등록원부(을)를 열람·확인하시기 바랍니다.			

4. 검사유효기간				
㉙ 년 월 일 2010-12-24	㉚ 년 월 일 2011-12-23	㉛ 검 사 사행장소	㉜ 주 행 거 리	㉝ 제1차 검 사
2011.12.24	2012.12.23	해남군	해남읍	
2012.12.24	2013.12.23			
2013.12.24	2014.12.23			
2014.12.24	2015.12.23			
2015.12.24	2016.06.23	제일자동차공업사	해남읍	
2016.06.24	2016.12.23	해남군	해남읍	
2016.12.24	2017.06.23	제일자동차공업사	해남읍	
2017.06.24	2017.12.23	제일자동차공업사	해남읍	
2017.12.24	2018.06.23	제일자동차공업사	해남읍	
2018.06.24	2018.12.23	제일자동차공업사	해남읍	
2018.12.24	2019.06.23	제일자동차공업사	해남읍	
※주의사항 : ㉙항 첫째란에는 신규등록일을 기재합니다.				
※비고				
*차령만료일: 2019-12-23				
*점검유효기간: 2010-12-24~2015-12-23				
자동차 출고(취득)가격(부가세제외): 65,909,091 원				

자동차등록증

제 201712-000117 호

최초등록일 : 2008 년 12 월 05 일

① 자동차등록번호		전남75아3004	② 차 종	대형 승합	③ 용 도	영업용
④ 차 명		글로벌900	⑤ 형식 및 모델연도	HGY25-9GfP-SR 2009		
⑥ 차 대 번 호		KMJTA18KP9C000512	⑦ 원 동 기 형 식	D6GA		
⑧ 사 용 본 거 지		전라남도 해남군 해남읍 신안길 2				
소 유 자	⑨ 성명(명칭)	해남교통(유)	⑩ 주 민 (법 인) 등 록 번 호	415-81-01025		
	⑪ 주 소	전라남도 해남군 해남읍 신안길 2				

「자동차관리법」 제8조에 따라 위와 같이 등록하였음을 증명합니다.

신조(만재제교부)

-위반하기 쉬운 사항 (뒷면기재참조)-

- 성명, 상호 및 사업장 소재지 변경 30일 이내(30만원 이하 과태료)
- 정기검사 만료일 전·후 31일 이내(30만원 이하 과태료)
- 책임보험 가입 만료일 이내 가입(100만원 이하 과태료)
- 말소등록, 폐차일로부터 1월 이내(50만원 이하 과태료)

2017 년 12 월 04 일

해 남 군



1. 제 원			
⑫ 제원관리번호 A08-1-00059-0647-2308 (형식승인번호)			
⑬ 길 이	9085 mm	⑭ 너 비	2490 mm
⑮ 높 이	3225 mm	⑯ 총 중 량	10405 kg
⑰ 배 기 량	5899 cc	⑱ 정 출 격 력	255/2500 Ps/rpm
⑲ 승 차 원	25 명	⑳ 최 대 적 재 량	0 kg
㉑ 기 통 수	6 기통	㉒ 연 료 의 종 류	경유 (연비5.7 km/L)
2. 등록번호판 교부 및 봉인			
㉓ 구 분	㉔ 번호판발급일	㉕ 봉 인 일	㉖ 발급대행자확인
3. 저당권등록사실(저당권등록의 내용은 자동차등록 원부(을)를 열람·확인하시기 바랍니다.)			
㉗ 구분(설정 또는 말소)	㉘ 일 자		

4. 검사유효기간

㉙ 연월일 부	㉚ 연월일 까	㉛ 검 사 행 장 소	㉜ 주 행 거 리	㉝ 검 사 책 임 자 확	㉞ 검 사 부 문
2016-12-05	2017-06-04		999999		정기검사
2017-06-05	2017-12-04		999999		정기검사

임시검사필

목포검사회-061.283.5004
안용순 (2018.5.24.)

2018.06.05.

2018.12.04.

임시검사필

목포검사회-061.283.5004
안용순 (2018.11.21.)

2018.6.4.

※ 주의사항 : ㉙항 첫째란에는 신규등록일을 적습니다.

※ 비고

*차령만료일: 2018.06.04
2017.6.4.

자동차 출고(취득)가격(부가세제외) : 62,909,091 원

자동차등록증

제 201406-000402 호

최초등록일 : 2009 년 11 월 19 일

① 자동차등록번호		전남75아3005	② 차 종	대형 승합	③ 용 도	영업용
④ 차 명		글로벌900	⑤ 형식 및 연식	HGY25-10GfE-C		2010
⑥ 차 대 번 호		KMJTA18KPAC001023	⑦ 원 동기 형식	D6GA		
⑧ 사용 본 거 지		전라남도 해남군 해남읍 신안길 2				
소유자	⑨ 성명(명칭)	해남교통(유)	⑩ 주민(법인) 등 록 번 호	415-81-01025		
	⑪ 주 소	전라남도 해남군 해남읍 신안길 2				

「자동차관리법」 제8조에 따라 위와 같이 등록하였음을 증명합니다.

번호변경

전 자동차등록번호 : 전남75아1044

2014 년 06 월 11 일

의무보험 미가입시 최고 90만원의
과태료와 미가입차량운행시 1년 이하의
징역 및 500만원 이하의 벌금에 처함

해 남 군



1. 제 원

⑫ 제원관리번호 (형식승인번호)	A08-1-00059-0812-2309				
⑬ 길 이	9085mm	⑭ 너 비	2490 mm		
⑮ 높 이	3225mm	⑯ 총 중 량	10405 kg		
⑰ 배 기 량	5899 cc	⑱ 정격출력	255/2500 Ps/rpm		
⑲ 승 차 원	25 명	⑳ 최 대 적 재 량	0 kg		
㉑ 기 통 수	6기통	㉒ 연 료 의 류	경유	(연비: 6.2 km/L)	

2. 등록번호판 발급 및 봉인

㉓ 구분	㉔ 번호판발급일	㉕ 봉 인 일	㉖ 발급대행자확인

3. 저당권 등록 사실

㉗ 구분(설정 또는 말소)	㉘ 일 자

※ 기타 저당권등록의 내용은 자동차등록원부(을)를 열람·확인
하시기 바랍니다.

4. 검사 유효기간

㉙ 연 월 일 부 터	㉚ 연 월 일 까 지	㉛ 검 사 시행장소	㉜ 주 행 거 리	㉝ 검사책임자 확 인	㉞ 검사구분
2012-11-19	2013-11-18		409,185	정기검사	
2013-11-19	2014-11-18		546,863	정기검사	
2014.11.19	2015.05.18				
2015.05.19	2015.11.18	제일자동차공업사			
2015.11.19	2016.05.18	제일자동차공업사			
2016.05.19	2016.11.18	제일자동차공업사			
2016.11.19	2017.05.18	제일자동차공업사			
2017.05.19	2017.11.18	제일자동차공업사			
2017.11.19	2018.05.18	제일자동차공업사			
2018.05.19	2018.11.18	제일자동차공업사			

2018.05.19 2018.11.18
목포검사회-061.283.5004
임시검사필
전창국 (2018.11.12.)
2019.05.07. 목포 999,999 전창국
2019.05.18 2019.11.18
2019.05.18 2019.11.18
2019.05.18 2019.11.18
검사일자 검사소 주행거리 책임자 검사구분
2019.05.07. 목포 999,999 전창국 임시

자 동 차 등 록 증

제 2009-004846 호

최초등록일 2009 년 09월 23일

① 자동차등록번호		전남75아1006	② 차 종	대형 승합	③ 용 도	영업용
④ 차 명		글로벌900	⑤ 형식 및 년식	HGY25-9GfE-SR 2009		
⑥ 차 대 번 호		KMJTA18KP9C000909	⑦ 원 동기 형식	D6GA		
⑧ 사 용 본 거 지		전라남도 해남군 해남읍 고도리 5번지 1호				
소 유 자	⑨ 성명(명칭)	해남교통(유)	⑩ 주민(사업자) 등 록 번 호	415-81-01025		
	⑪ 주 소	전라남도 해남군 해남읍 고도리 5번지 1호				

자동차관리법 제8조의 규정에 의하여 위와 같이 등록하였음을 증명합니다.

신조

의무보험미가입시 최고 90만원의 과태료와 미가입차량운행시 1년 이하의 징역 및 500만원 이하의 벌금에 처함.

2009 년 09월 23 일

해 남 군



1. 제 원

⑫ 제원관리번호	A08-1-00059-0646-2308				
⑬ 깊 이	9085mm	⑭ 너 비	2490 mm		
⑮ 높 이	3225mm	⑯ 총중량	10405 kg		
⑰ 배 기 량	5899cc	⑱ 정 격 출 력	255/2500Ps		
⑲ 승 차 정 원	25명	⑳ 최 대 적재량	kg		
㉑ 기 통 수	6기통	㉒ 연 료 의 종류	경유 (연비 6.2 km/L)		

2. 등록번호판 교부 및 봉인

㉓ 구 분	㉔ 번호판교부일	㉕ 봉 인 일	㉖ 교부대행자확인
전규	2009-09-23		

3. 저당권 등록사실

㉗ 구분(설정 또는 말소)	㉘ 일	자
검사일자	검사소	주행거리
2019.03.12.	목포	999,999
	전장국	임시

※ 기타 저당권등록의 내용은 자동차등록원부(을)를 열람·확인하시기 바랍니다.

4. 검사유효기간

㉙ 년월일부터	㉚ 년월일까지	㉛ 검 사 시 행장소	㉜ 주 행 거 리	㉝ 검사자
2009-09-23	2010-09-22			
2010.09.23	2011.09.22			
2011.09.23	2012.09.22	해남	김호진	
2012.09.23	2013.09.22	해남	김호진	
2013.09.23	2014.09.22	해남	김호진	
2014.09.23	2015.09.22	해남	김호진	
2015.09.23	2016.09.22	해남	김호진	
2016.09.23	2017.09.22	해남	김호진	
2017.09.23	2018.09.22	해남	김호진	
2018.09.23	2019.09.22	해남	김호진	

※ 주의사항: ㉙항 첫째란에는 신규등록일 2016. 09. 23 을 기재합니다.

2017. 03. 23 2017. 09. 22 제일자동차공업사
2018. 03. 23 2018. 09. 22 제일자동차공업사
※ 차량만료일: 2018-09-22
※ 검사유효기간: 2009-09-23 ~ 2014-09-22
2015-09-23 ~ 2019-09-22 181,818 원

목포검사소-061.283.5004

전장국 (2018.9.14.)

임시검사필

자동차등록증

제 201406-000408 호

최초등록일 : 2011 년 12 월 09 일

① 자동차등록번호	전남75아3007	② 차 종	중형 승합	③ 용 도	영업용
④ 차 명	BS090	⑤ 형식 및 연식	BS090-CSBW2T241S	2011	
⑥ 차 대 번 호	KL5UK42UDBU005267	⑦ 원 동기 형식	DL06K		
⑧ 사용 본 거 지	전라남도 해남군 해남읍 신안길 2				
소유자 ⑨ 성명(명칭)	해남교통(유)	⑩ 주민(법인) 등 록 번 호	415-81-01025		
⑪ 주 소	전라남도 해남군 해남읍 신안길 2				

「자동차관리법」 제8조에 따라 위와 같이 등록하였음을 증명합니다.

번호변경

전 자동차등록번호 : 전남75아104

2014 년 06 월 11 일

의무보험 미가입시 최고 90만원의
과태료와 미가입차량운행시 1년 이하의
징역 및 500만원 이하의 벌금에 처함

해 남 군



1. 제 원

⑫ 제원관리번호 (형식승인번호)	A02-1-00012-0236-2210				
⑬ 길 이	8990mm	⑭ 너 비	2490 mm		
⑮ 높 이	3240mm	⑯ 총 중 량	10365 kg		
⑰ 배 기 량	5890cc	⑱ 정격출력	270/2500 Ps/rpm		
⑲ 승 차 원	25명	⑳ 최 대 적 재 량	0 kg		
㉑ 기 통 수	강통	㉒ 연 료 의 종 류	경유		
		(연비: 6.9 km/L)			

2. 등록번호판 발급 및 봉인

㉓ 구분	㉔ 번호판발급일	㉕ 봉 인 일	㉖ 발급대행자확인

3. 저당권 등록 사실

㉗ 구분(설정 또는 말소)	㉘ 일 자

※ 기타 저당권등록의 내용은 자동차등록원부(을)를 열람·확인
하시기 바랍니다.

4. 검사 유효기간

㉙ 연 월 일 부 터	㉚ 연 월 일 까 지	㉛ 검 사 시행장소	㉜ 주 행 거 리	㉝ 검사책임자 확 인	㉞ 검사 구분
2012-12-09	2013-12-08		138,163	정기검사	
2013-12-09	2014-12-08		278,500	정기검사	
2014.12.09	2015.12.08				
2015.12.09	2016.12.08				
2016.12.09	2017.06.08	제일자동차공업사			
2017.06.09	2017.12.08	제일자동차공업사			
2017.12.09	2018.6.08	제일자동차공업사			
2018.06.09	2018.12.08	제일자동차공업사			
2018.12.09	2019.06.08	제일자동차공업사			

※ 주의사항 : ㉙항 첫째 난에는 신규등록일을 기재합니다.

※비고

*차령만료일:2020-12-08

자동차 출고(취득)가격(부가세제외) : 71,545,455원

자동차등록증

제 . 201112-000460 호

최초등록일 : 2011 년 2 월 09 일

① 자동차등록번호	전남75아1039	② 차 종	중형 승합	③ 용 도	영업용
④ 차 명	BS090	⑤ 형식 및 연식	BS090-CSBW2T241S	2011	
⑥ 차 대 번 호	KL5UK42UDBU005266	⑦ 원 동 기 형 식	DL06K		
⑧ 사용 본 거 지	전라남도 해남군 해남읍 고도리 5번지 1호				
소유자	⑨ 성명(명칭)	해남교통(유)	⑩ 주민(법인) 등록 번호	415-81-01025	
	⑪ 주 소	전라남도 해남군 해남읍 고도리 5번지 1호			

「자동차관리법」 제8조에 따라 위와 같이 등록하였음을 증명합니다.

신조

2011 년 12 월 09 일

의무보험 미가입시 최고 90만원의
과태료와 미가입차량운행시 1년 이하의
징역 및 500만원 이하의 벌금에 처함

해 남 군



1. 제 원

⑫ 제원관리번호 (형식승인번호)	A02-1-00012-0236-2210		
⑬ 길 이	8990 mm	⑭ 너 비	2490 mm
⑮ 높 이	3240 mm	⑯ 총 중 량	10365 kg
⑰ 배 기 량	5890 cc	⑱ 정격출력	270/2500 Ps/rpm
⑲ 승 차 정 원	25 명	⑳ 최 대 적 재 량	0 kg
㉑ 기 통 수	6기통	㉒ 연 료 의 종 류	경유 (연비: 6.9 km/L)

2. 등록번호판 발급 및 봉인

㉓ 구분	㉔ 번호판발급일	㉕ 봉 인 일	㉖ 발급대행자확인

3. 저당권 등록 사실

㉗ 구분(설정 또는 말소)	㉘ 일 자

※ 기타 저당권등록의 내용은 자동차등록원부(을)를 열람·확인
하시기 바랍니다.

4. 검사 유효기간

㉙ 연 월 일 부 터	㉚ 연 월 일 까 지	㉛ 검 사 시행장소	㉜ 주 행 거 리	㉝ 검사책임자 확 인	㉞ 검사 구분
2011-12-09	2012-12-08				
2012.12.09	2013.12.08				
2013.12.09	2014.12.08				
2014.12.09	2015.12.08				
2015.12.09	2016.12.08	제일자동차공업사			
2016.12.09	2017.06.08	제일자동차공업사			
2017.06.09	2017.12.08	제일자동차공업사			
2017.12.09	2018.06.08	제일자동차공업사			
2018.06.09	2018.12.08	제일자동차공업사			
2018.12.09	2019.06.08	제일자동차공업사			

※ 주의사항 : ㉙항 첫째 난에는 신규등록일을 기재합니다.

※비고

*차령만료일:2020-12-08

*점검유효기간:2011-12-09~2016-12-08

자동차 출고(취득)가격(부가세제외) : 71,545,455 원

자 동 차 등 록 증

제 201312-000068 호

최초등록일 : 2013 년 12 월 02 일

① 자동차등록번호	전남75아3010	② 차 종	중형 승합	③ 용 도	영업용
④ 차 명	BS090	⑤ 형식 및 연식	BS090-CSEW2T241S	2014	
⑥ 차 대 번 호	KL5UK42UDEU006538	⑦ 원 동 기 형 식	DL06K		
⑧ 사용 본 거 지	전라남도 해남군 해남읍 신안길 2				
소 유 자	⑨ 성명(명칭)	해남교통(유)	⑩ 주 민 (법 인) 등 록 번 호	201414-0000092	
	⑪ 주 소	전라남도 해남군 해남읍 신안길 2			

「자동차관리법」 제8조에 따라 위와 같이 등록하였음을 증명합니다.

신조

2013 년 12 월 02 일

의무보험 미가입시 최고 90만원의
과태료와 미가입차량운행시 1년 이하의
징역 및 500만원 이하의 벌금에 처함

해 남 군



1. 제 원

⑫ 제 원 관 리 번 호 (형식승인번호) A02-1-00012-0317-2213			
⑬ 길 이	8990 mm	⑭ 너 비	2490 mm
⑮ 높 이	3200 mm	⑯ 총 중 량	10515 kg
⑰ 배 기 량	5890 cc	⑱ 정격출력	270/2500 Ps/rpm
⑲ 승 차 정 원	25 명	⑳ 최 대 적 재 량	0 kg
㉑ 기 통 수	기통	㉒ 연 료 의 종 류	경유 (연비: 6.8 km/L)

2. 등록번호판 발급 및 봉인

㉓ 구분	㉔ 번호판발급일	㉕ 봉 인 일	㉖ 발급대행자확인

3. 저당권 등록 사실

㉗ 구분(설정 또는 말소)	㉘ 일 자

※ 기타 저당권등록의 내용은 자동차등록원부(을)를 열람·확인
하시기 바랍니다.

4. 검사 유효기간

㉙ 연 월 일 부 터	㉚ 연 월 일 까 지	㉛ 검 사 시행장소	㉜ 주 행 거 리	㉝ 검사책임자 확 인	㉞ 검사 부서
2013-12-02	2014-12-01				
2015.12.02	2016.12.01				
2016.12.02	2017.12.01	제일자동차공업사			
2017.12.02	2018.12.01	제일자동차공업사			
2018.12.02	2019.06.01	제일자동차공업사			

※ 주의사항 : ㉙항 첫째 난에는 신규등록일을 기재합니다.

※비고

*차량만료일:2022-12-01
*점검유효기간:2013-12-02~2018-12-01

자동차 출고(취득)가액(부가세제외) : 74,545,455 원

자동차등록증

제 201504-000437 호

최초등록일 : 2015 년 04 월 09 일

① 자동차등록번호		전남75아1031	② 차 종	중형 승합	③ 용도	영업용
④ 차 명		레스타	⑤ 형식 및 모델연도	LF070-VGFY6T151P	2015	
⑥ 차 대 번 호		KL5FD41SDFU003544	⑦ 원 동 기 형 식	ISF3.8E6		
⑧ 사 용 본 거 지		전라남도 해남군 해남읍 신안길 2				
소 유 자	⑨ 성명(명칭)	해남교봉(유)	⑩ 주민(법인) 등 록 번 호	201414-0000092		
	⑪ 주 소	전라남도 해남군 해남읍 신안길 2				

「자동차관리법」 제8조에 따라 약하고 같이 등록하였음을 증명합니다.

입되지 아니한 자동차

사는 범칙금 및 1년 이하의

.00만원 이하의 벌금형에 처함

* 2인 이상차소유자 유의사항 꼭 확인 바랍니다

2015 년 04 월 09 일

신조

해 남 군



1. 제 원			
⑫ 제원관리번호 (별지증인번호) A02-1-00032-0060-2214			
⑬ 길 이	7180 mm	⑭ 너 비	2070 mm
⑮ 높 이	2820 mm	⑯ 총 중 량	5335 kg
⑰ 배 기 량	3800 cc	⑱ 정 격 력	170/2600 Ps/rpm
⑲ 승 차 원	16 명	⑳ 최 대 력	0 kg
㉑ 기통수	4 기통	㉒ 연 료 의 종 류	경유 (연비: 11 km/L)
2. 등록번호판 교부 및 봉인			
㉓ 구 분	㉔ 번호판발급일	㉕ 봉 인 일	㉖ 발급대행지확인
3. 저당권등록사실(저당권등록의 내용은 자동차등록 원부(을)를 열람·확인하시기 바랍니다.)			
㉗ 구분(설정 또는 말소)	㉘ 일 자		
저 당 권 말 소	2017. 04. 26		

4. 검사유효기간

㉚ 연월일	㉛ 연월일	㉜ 검사 장소	㉝ 주행 거리	㉞ 검사책임자	㉟ 검사부
2015-04-09	2016-04-08				
2016-04-09	2017-04-08				
2017-04-09	2018-04-08				
2018-04-09	2019-04-08				

※ 주의사항 : ㉚항 첫째란에는 신규등록일을 적습니다.

※ 비고

*차량관리일:2024-04-08

자동차 종교(취득)가격(부가세 제외) : 53,498,182원

자 동 차 등 록 증

제 201605-000190 호

최초등록일 : 2016 년 05 월 04 일

① 자동차등록번호		전남75아1016	② 차 종	중형 승합	③ 용 도	영업용
④ 차 명		레스타	⑤형식 및 모델연도	LF070-VGGY6T151P	2016	
⑥ 차 대 번 호		KL5FD41SDGU004199	⑦원 동 기 형 식	ISF3.8E6		
⑧ 사 용 본 거 지		전라남도 해남군 해남읍 신안길 2				
소 유 자	⑨성명(명칭)	해남교통(유)	⑩주 민 (법 인) 등 록 번 호	201414-0000092		
	⑪주 소	전라남도 해남군 해남읍 신안길 2				

「자동차관리법」 제8조에 따라 위와 같이 등록하였음을 증명합니다.

신 조

2016 년 05 월 04 일

의무보험에 가입자가 아닌 자동차를
운행할 경우에는 보험료 및 1년 이하의
징역 또는 500만원 이하의 벌금형에 처함
주요한 자동차소유자 유의사항 꼭 확인 바랍니다

해 남 군



1. 제 원

⑫ 제원관리번호 A02-1-00032-0086-2215 (형식승인번호)					
⑬ 길 이	7180	mm	⑭ 너 비	2070	mm
⑮ 높 이	2820	mm	⑯ 총 중 량	5335	kg
⑰ 배 기 량	3800	cc	⑱ 정 출 격 력	170/2600	Ps/rpm
⑲ 승 차 원	16	명	⑳ 최 대 량	0	kg
㉑ 기통수	4	기통	㉒ 연 료 의 종 류	경유	(연비 11.1 km/L)

2. 등록번호판 교부 및 봉인

㉓ 구 분	㉔ 번호판발급일	㉕ 봉 인 일	㉖ 발급대행자확인

3. 저당권등록사실(저당권등록의 내용은 자동차등록 원부(을)를 열람·확인하시기 바랍니다.)

㉗ 구분(설정 또는 말소)	㉘ 일 자

4. 검사유효기간

㉙ 연월일	㉚ 연월일	㉛ 검사장소	㉜ 주행거리	㉝ 검사책임자	㉞ 검사구분
2016-05-04	2017-05-03				
2017-05-04	2018-05-03	제일자동차공업사			
2018-05-04	2019-05-03	제일자동차공업사			

※ 주의사항 : ㉙항 첫째란에는 신규등록일을 적습니다.

※ 비고

*차명만료일:2025-05-03

자동차 출고(취득)가격(부가세 제외) : 54,130,000 원

자동차등록증

제 201512-000469 호

최초등록일 : 2015 년 12 월 10 일

① 자동차등록번호		전남75아1028	② 차 종	중형 승합	③ 용도	영업용
④ 차 명		레스타	⑤형식 및 모델연도	LF070-GPGY6A111L 2016		
⑥ 차 대 번 호		KL5FD41SDGU003919	⑦원 동 기 형 식	ISF3.8E6		
⑧ 사 용 본 거 지		전라남도 해남군 해남읍 신안길 2				
소 유 자	⑨성명(명칭)	해남교통(유)	⑩ 주 민 (법 인) 등 록 번 호	201414-0000092		
	⑪ 주 소	전라남도 해남군 해남읍 신안길 2				

「자동차관리법」 제8조에 따라 위와 같이 등록하였음을 증명합니다.

신조

의무보험에 가입되지 아니한 자동차를
운행한 보유자는 법칙금 및 1년이하의
징역 또는 500만원 이하의 벌금에 처함
가능한 자동차소유자 유의사항 꼭 확인 바랍니다

2015 년 12 월 10 일

해 남 군



1. 제 원

⑫ 제원관리번호 (형식승인번호) A02-1-00032-0087-2215				
⑬ 길 이	7180	mm	⑭ 너 비	2070 mm
⑮ 높 이	2820	mm	⑯ 총 중 량	5275 kg
⑰ 배 기 량	3800	cc	⑱ 정 격 력	170/2600 Ps/rpm
⑲ 승 차 원	12	명	⑳ 최 대 력	kg
㉑ 기 통 수	4	기 통	㉒ 연 료 의 류	정유 (연비: 10.8 km/L)

2. 등록번호판 교부 및 봉인

㉓ 구 분	㉔ 번호판발급일	㉕ 봉 인 일	㉖ 발급대행자확인

3. 저당권등록사실(저당권등록의 내용은 자동차등록 원부(을)를 열람·확인하시기 바랍니다.)

㉗ 구분(설정 또는 말소)	㉘ 일 자

4. 검사유효기간

㉙ 연월일	㉚ 연월일	㉛ 검사 시행장소	㉜ 주행 거리	㉝ 검사책임자 인	㉞ 검사 구분
2015-12-10	2016-12-09				
2016.12.10	2017.12.09	제일자동차공업사			
2017.12.10	2018.12.09	제일자동차공업사			
2018.12.10	2019.12.09	제일자동차공업사			

※ 주의사항 : ㉙항 첫째란에는 신규등록일을 적습니다.

※ 비고

*차령만료일:2024-12-09

자동차 출고(취득)가격(부가세 제외) : 54,130,000 원

자동차등록증

제 201504-000438 호

최초등록일 : 2015 년 04 월 09 일

① 자동차등록번호		전남75아1011	② 차 종	중형 승합	③ 용도	영업용
④ 차 명		레스타	⑤ 형식 및 모델연도	LF070-VGFY6T151P 2015		
⑥ 차 대 번 호		KL5FD41SDFU003543	⑦ 원 동 기 형 식	ISF3.8E6		
⑧ 사 용 본 거 지		전라남도 해남군 해남읍 신안길 2				
소 유 자	⑨ 성명(명칭)	해남교통(유)	⑩ 주 민 (법 인) 등 록 번 호	201414-0000092		
	⑪ 주 소	전라남도 해남군 해남읍 신안길 2				

「자동차관리법」 제8조에 따라 위와 같이 등록하였음을 증명합니다.

신조

※아두셔야 할 사항

- 가 가입되지 아니한 자동차를 2015 년 04 월 09 일
- 보유자는 범칙금 및 1년이하의
- 은 500만원 이하의 벌금형에 처함
- 는 자동차소유자 유의사항 꼭 확인 바랍니다

해 남 군



1. 제 원

⑫ 제원관리번호 (별지증인번호) A02-1-00032-0060-2214					
⑬ 길 이	7180 mm	⑭ 너 비	2070 mm		
⑮ 높 이	2820 mm	⑯ 총 중 량	5335 kg		
⑰ 배 기 량	3800 cc	⑱ 정 격 력	170/2600 Ps/rpm		
⑲ 승 차 원	16 명	⑳ 최 대 재 량	0 kg		
㉑ 기 통 수	4 기 통	㉒ 연 료 의 종 류	경유 (연비 11.1 km/L)		

2. 등록번호판 교부 및 봉인

㉓ 구 분	㉔ 번호판발급일	㉕ 봉 인 일	㉖ 발급대행자확인

3. 저당권등록사실(저당권등록의 내용은 자동차등록 원부(을)를 열람·확인하시기 바랍니다.)

㉗ 구분(설정 또는 말소)	㉘ 일 자
저 당 권 말 소	2017. 04. 28

4. 검사유효기간

㉙ 연월일	㉚ 연월일	㉛ 검사장소	㉜ 주행	㉝ 검사책임자	㉞ 검사
2015-04-09	2016-04-08				
2016.04.09	2017.04.08				
2017.04.09	2018.04.08				
2018.04.09	2019.04.08				
2019.04.09	2020.04.08				

※주의사항 : ㉙항 첫째란에는 신규등록일을 적습니다.

※ 비고

*차량만료일: 2024-04-08

자동차 출고(취득)가격(부가세 제외): 53,498,182 원

자동차등록증

제 201510-000184 호

최초등록일 : 2015 년10 월 06 일

① 자동차등록번호		전남75아3000	② 차 종	중형 승합	③ 용 도	영업용
④ 차 명		레스타	⑤ 형식 및 모델연도	LF070-VGFY6T151P	2015	
⑥ 차 대 번 호		KL5FD41SDFU003802	⑦ 원 동기 형식	ISF3.8E6		
⑧ 사용 본 거 지		전라남도 해남군 해남읍 신안길 2				
소 유 자	⑨ 성명(명칭)	해남교통(유)	⑩ 주민(법인) 등 록 번 호	201414-0000092		
	⑪ 주 소	전라남도 해남군 해남읍 신안길 2				

「자동차관리법」 제8조에 따라 위와 같이 등록하였음을 증명합니다.

신조

【꼭 알아두셔야 할 사항】

의무보험에 가입되지 아니한 자동차를
운행한 보유자는 범칙금 및 1년이하의
징역 또는 500만원 이하의 벌금형에 처함
※ 뒷면 자동차소유자 유의사항 꼭 확인 바랍니다

2015 년 10 월 06 일

해 남 군



1. 제 원

⑫ 제원관리번호 (형식승인번호)	A02-1-00032-0060-2214				
⑬ 길 이	7180 mm	⑭ 너 비	2070 mm		
⑮ 높 이	2820 mm	⑯ 총 중 량	5335 kg		
⑰ 배 기 량	3800 cc	⑱ 정격출력	170/2600 Ps/rpm		
⑲ 승 차 원	16 명	⑳ 최 대 재 량	0 kg		
㉑ 기 통 수	4 기통	㉒ 연 료 의 종 류	경유 (연비11.1 km/L)		

2. 등록번호판 교부 및 봉인

㉓ 구 분	㉔ 번호판발급일	㉕ 봉 인 일	㉖ 발급대행자확인

3. 저당권 등록 사실(저당권등록의 내용은 자동차등록 원부(을)를 열람·확인하시기 바랍니다.)

㉗ 구 분(설정 또는 말소)	㉘ 일 자

4. 검사 유효기간

㉙ 연 월 일 터 부	㉚ 연 월 일 지 까	㉛ 검 사 시 행장소	㉜ 주 행 리	㉝ 검사책임자 인	㉞ 검사구 분
2015-10-06	2016-10-05				
2016.10.6	2017.10.5				
2017.10.06	2018.10.05	아제일자동차공업사			
2018.10.06	2019.10.05	제일자동차공업사			

※ 주의사항 : ㉙항 첫째 난에는 신규등록일을 적습니다.

※비고

*차령만료일:2024-10-05

자동차 출고(취득)가격(부가세 제외) : 54,130,000 원

자동차등록증

제 201706-000049 호

최초등록일 : 2017 년06 월02 일

① 자동차등록번호		전남75아1010	② 차 종	대형 승합	③ 용 도	영업용
④ 차 명		현대그린시티	⑤형식 및 모델연도	HGY241-17GcT5P-LL 2017		
⑥ 차 대 번 호		KMJTA18TPHC004914	⑦원 동 기 형 식	D6GB		
⑧ 사 용 본 거 지		전라남도 해남군 해남읍 신안길 2				
소 유 자	⑨성명(명칭)	해남교통(유)	⑩ 주 민 (법 인) 등 록 번 호	201414-0000092		
	⑪ 주 소	전라남도 해남군 해남읍 신안길 2				

「자동차관리법」 제8조에 따라 위와 같이 등록하였음을 증명합니다.

신조

-위반하기 쉬운 사항 (뒷면기재참조)-

- 성명, 상호 및 사업장 소재지 변경 30일 이내(30만원 이하 과태료)
- 정기검사 만료일 전·후 31일 이내(30만원 이하 과태료)
- 책임보험 가입 만료일 이내 가입(100만원 이하 과태료)
- 말소등록, 폐차일로부터 1월 이내(50만원 이하 과태료)

2017 년 06 월 02 일

해 남 군



1. 제 원			
⑫ 제원관리번호(A08-1-00059-2704-2316) (형식승인번호)			
⑬ 길 이	9085 mm	⑭ 너 비	2490 mm
⑮ 높 이	3225 mm	⑯ 총 중 량	10850 kg
⑰ 배 기 량	6299 cc	⑱ 정 출 격 력	280/2500 Ps/rpm
⑲ 승 차 원	25 명	⑳ 최 대 적 재 량	0 kg
㉑ 기 통 수	6 기 통	㉒ 연 료 의 류	경유 (연비: 1 km/L)
2. 등록번호판 교부 및 봉인			
㉓ 구 분	㉔ 번호판발급일	㉕ 봉 인 일	㉖ 발급대행자확인
3. 저당권등록사실(저당권등록의 내용은 자동차등록 원부(을)를 열람·확인하시기 바랍니다.)			
㉗ 구분(설정 또는 말소)	㉘ 일 자		

4. 검사유효기간					
㉙ 연 월 일	㉚ 연 월 일	㉛ 검 사 행 장 소	㉜ 주 행 리	㉝ 검사책임자 인	㉞ 검사 부 분
2017-06-02	2018-06-01				
2018. 07. 04	2019. 07. 03	제임자동차공업사			
※ 주의사항 : ㉙항 첫째란에는 신규등록일을 적습니다.					
※ 비고					
*차령만료일:2026-06-01					
자동차 출고(취득)가격(부가세제외) : 92,681,818 원					

자동차등록증

제 201612-000729 호

최초등록일 : 2016 년 12 월 16일

① 자동차등록번호		전남75아1033	② 차 종	대형 승합	③ 용 도	영업용
④ 차 명		현대그린시티	⑤형식 및 모델연도	HGY241-16GcT5E-LL 2016		
⑥ 차 대 번 호		KMJTA18TPGC004588	⑦원 동 기 형 식	D6GB		
⑧ 사 용 본 거 지		전라남도 해남군 해남읍 신안길 2				
소 유 자	⑨성명(명칭)	해남교통(유)	⑩ 주 민 (법 인) 등 록 번 호	201414-0000092		
	⑪ 주 소	전라남도 해남군 해남읍 신안길 2				

「자동차관리법」 제8조에 따라 위와 같이 등록하였음을 증명합니다.

신조

【꼭 알아두셔야 할 사항】

의무보험에 가입되지 아니한 자동차를
운행한 보유자는 범칙금 및 1년이하의
징역 또는 500만원 이하의 벌금형에 처함
※ 뒷면 자동차소유자 유의사항 꼭 확인 바랍니다

2016 년 12 월 16 일

해 남 군



1. 제 원

⑫ 제원관리번호 A08-1-00059-2154-2315 (형식승인번호)					
⑬ 길 이	9085	mm	⑭ 너 비	2490	mm
⑮ 높 이	3225	mm	⑯ 총 중 량	10850	kg
⑰ 배 기 량	6299	cc	⑱ 정 출 격 력	280/2500	Ps/rpm
⑲ 승 차 원	25	명	⑳ 최 대 량	0	kg
㉑ 기 통 수	6	기통	㉒ 연 료 의 종 류	경유 (연비8.2	km/L)

2. 등록번호판 교부 및 봉인

㉓ 구 분	㉔ 번호판발급일	㉕ 봉 인 일	㉖ 발급대행자확인

3. 저당권등록사실(저당권등록의 내용은 자동차등록 원부(을)를 열람·확인하시기 바랍니다.)

㉗ 구분(설정 또는 말소)	㉘ 일 자

4. 검사유효기간

㉙ 연월일 부	㉚ 연월일 까	㉛ 검 사 시행장소	㉜ 주 행 거 리	㉝ 검사책임자 인	㉞ 검사 구분
2016-12-16	2017-12-15				
2017.12.16	2018.12.15	제일자동차공업사			
2018.12.16	2019.12.15	제일자동차공업사			

※ 주의사항 : ㉙항 첫째란에는 신규등록일을 적습니다.

※ 비고

*차량만료일:2025-12-15

자동차 출고(취득)가격(부가세제외) : 91,490,909 원

자동차등록증

제 201612-000727 호

최초등록일 : 2016 년 12 월 16 일

① 자동차등록번호		전남75아3001	② 차 종	대형 승합	③ 용 도	영업용
④ 차 명		현대그린시티	⑤형식 및 모델연도	HGY241-16GcT5E-LL 2016		
⑥ 차 대 번 호		KMJTA18TPGC004597	⑦원 동 기 형 식	D6GB		
⑧ 사 용 본 거 지		전라남도 해남군 해남읍 신안길 2				
소 유 자	⑨성명(명칭)	해남교통(유)	⑩주 민 (법 인) 등 록 번 호	201414-0000092		
	⑪주 소	전라남도 해남군 해남읍 신안길 2				

「자동차관리법」 제8조에 따라 위와 같이 등록하였음을 증명합니다.

신조

【꼭 알아두셔야 할 사항】

의무보험에 가입되지 아니한 자동차를
운행한 보유자는 범칙금 및 1년이하의
징역 또는 500만원 이하의 벌금형에 처함
※ 뒷면 자동차소유자 유의사항 꼭 확인 바랍니다

2016 년 12 월 16 일

해 남 군

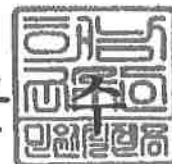

1. 제 원			
⑫ 제원관리번호 A08-1-00059-2154-2315 (형식증인번호)			
⑬ 길 이	9085 mm	⑭ 너 비	2490 mm
⑮ 높 이	3225 mm	⑯ 총 중 량	10850 kg
⑰ 배 기 량	6299 cc	⑱ 정 출 격 력	280/2500 Ps/rpm
⑲ 승 차 원	25 명	⑳ 최 대 량	0 kg
㉑ 기통수	6 기통	㉒ 연 료 의 종 류	경유 (연비6.2 km/L)
2. 등록번호판 교부 및 봉인			
㉓ 구 분	㉔ 번호판발급일	㉕ 봉 인 일	㉖ 발급대행자확인
3. 저당권등록사실(저당권등록의 내용은 자동차등록 원부(을)를 열람·확인하시기 바랍니다.)			
㉗ 구분(설정 또는 말소)	㉘ 일 자		

4. 검사유효기간					
㉙ 연월일	㉚ 연월일	㉛ 검사장소	㉜ 주행거리	㉝ 검사책임자	㉞ 검사구분
2016-12-16	2017-12-15				
2017/12/16	2018/12/15	제일자동차공업사			
2018/12/16	2019/12/15	제일자동차공업사			
※ 주의사항 : ㉙항 첫째란에는 신규등록일을 적습니다.					
※ 비고					
*차령만료일:2025-12-15					
자동차 출고(취득)가격(부가세제외) : 91,490,909 원					

자동차등록증

제 201412-000969 호

최초등록일 : 2014 년 12 월 22 일

① 자동차등록번호		전남75아1003	② 차 종	대형 승합	③ 용 도	영업용
④ 차 명		현대그랜시티	⑤ 형식 및 모델연도	HGY241-14GeTE-CL 2014		
⑥ 차 대 번 호		KMJTA18KPEC003494	⑦ 원 동 기 형 식	D6GA		
⑧ 사용 본 거 지		전라남도 해남군 해남읍 신안길 2				
소 유 자	⑨ 성명(명칭)	해남교통(유)	⑩ 주민(법인) 등 록 번 호	201414-0000092		
	⑪ 주 소	전라남도 해남군 해남읍 신안길 2				

「자동차관리법」 제8조에 따라 위와 같이 등록하였음을 증명합니다.

신조

2014 년 12 월 22 일

해 남 군



1. 제 원			
⑫ 제원관리번호 (형식승인번호) A08-1-00059-1789-2314			
⑬ 길 이	9085 mm	⑭ 너 비	2490 mm
⑮ 높 이	3225 mm	⑯ 총 중 량	10620 kg
⑰ 배 기 량	5899 cc	⑱ 정격출력	260/2500 Ps/rpm
⑲ 승 차 원	25 명	⑳ 최 대 적 재 량	0 kg
㉑ 기 통 수	6 기통	㉒ 연 료 의 종 류	경유 (연비: 6.0 km/L)
2. 등록번호판 교부 및 봉인			
㉓ 구 분	㉔ 번호판발급일	㉕ 봉 인 일	㉖ 발급대행자확인
3. 저당권 등록 사실(저당권등록의 내용은 자동차등록 원부(을)를 열람·확인하시기 바랍니다.)			
㉗ 구 분(설정 또는 말소)	㉘ 일 자		

4. 검사 유효기간					
㉙ 연 월 일 터 부	㉚ 연 월 일 지 까	㉛ 검 사 시 행 장소	㉜ 주 거	㉝ 검사책임자 확 인	㉞ 검사 구 분
2014-12-22	2015-12-21				
2015.12.22	2016.12.21	제일자동차공업사		해남장 김정환	
2017.12.22	2018.12.21	제일자동차공업사			
2019.12.22	2019.12.21	제일자동차공업사			
※주의사항 : ㉙항 첫째 난에는 신규등록일을 적습니다.					
※비고					
*차령만료일:2023-12-21					
자동차 출고(취득)가격(부가세제외) : 77,800,000 원 2016.12.26 김재래					

자 동 차 등 록 증

제 201810-000910 호

최초등록일: 2018 년 10 월 22 일

① 자동차등록번호	전남75아1019	② 차 종	대형 승합	③ 용도	영업용
④ 차 명	현대그린시티	⑤ 형식및모델연도	HGY241-19GcT5E-LL	2019	
⑥ 차 대 번 호	KMJTA18TPKC006003	⑦ 원 동 기 형 식	D6GB		
⑧ 사 용 본 거 지	전라남도 해남군 해남읍 신안길 2				
소 유 자	⑨성명(명칭)	해남교통(유)	⑩ 주 민 (법 인) 등 록 번 호	201414-0000092	
	⑪주 소	전라남도 해남군 해남읍 신안길 2			

「자동차관리법」 제8조에 따라 위와 같이 등록하였음을 증명합니다.

신조

※ 유의사항 : 사용연료의 종류가 전기 또는 수소인 자동차의 경우 ⑦번란의 "원동기형식"은 "구동전동기형식"을 말합니다.

2018 년 10 월 22 일

- 위반하기 쉬운 사항(뒷면기재참조) -

- 성명, 상호 및 사업장 소재지 변경 30일 이내(30만원 이하 과태료)
- 정기검사만료일 전 · 후 31일 이내(30만원 이하 과태료)
- 책임보험 가입 만료일 이내 가입(100만원 이하 과태료)
- 말소등록, 폐차일로부터 1월 이내(50만원 이하 과태료)

해 남 군



1. 제 원

⑫ 계원관리번호 (형식승인번호)		A08-1-00059-3091-2318	
⑬ 길 이	9085 mm	⑭ 너 비	2490 mm
⑮ 높 이	3225 mm	⑯ 총 중 량	10870 kg
⑰ 배 기 량	6299 cc	⑱ 정 격 출 력	280/2500 Ps/rpm
⑲ 승차정원	25 명	⑳ 최대적재량	0 kg
㉑ 기 통 수	6기통	㉒ 연료의 종류	경유 (연비: 6.2 km/L)

유의사항 : 사용연료의 종류가 전기인 자동차의 경우 "정격출력 (ps/rpm)"은 "구동전동기 정격출력/회전수 (kW/rpm)"를 기동수/배기량 (cc)"은 "구동축전지 정격전압/용량 (V/Ah)"을 말하며, "연료소비율 (km/ℓ)"은 "연료소비율 (km/kWh)"을 말합니다. 사용연료의 종류가 수소인 연료전지 자동차의 경우 "정격출력 (ps/rpm)"은 "구동전동기 정격출력/회전수 (kW/rpm)"를 "기동수/배기량 (cc)"은 "연료전지 최고출력 (kW)"을 말하며, "연료소비율 (km/ℓ)"은 "연료소비율 (km/kg)"을 말합니다.

2. 등록번호판 교부 및 봉인

㉓ 구 분	㉔ 번호판발급일	㉕ 봄 인 일	㉖ 발급대행자확인

3. 저당권등록사실(저당권등록의 내용은
자동차등록원부(을)를 열람·확인하시기 바랍니다)

[illegible]

4. 검사유효기간

[illegible]

※주의사항: ②9항 첫째 난에는 신규등록일을 적습니다.

81

*차령만료일:2027-10-21

자동차 출고(취득)가격(부가세 제외) : 93,318,182 원

자동차등록증

제 201604-000217 호

최초등록일 : 2016 년 04 월 07 일

① 자동차등록번호		전남75아1025	② 차 종	중형 승합	③ 용도	영업용
④ 차 명		레스타	⑤ 형식 및 모델연도	LF070-VGGY6T151P 2016		
⑥ 차 대 번 호		KL5FD41SDGU004147	⑦ 원 동 기 형 식	ISF3.8E6		
⑧ 사 용 본 거 지		전라남도 해남군 해남읍 신안길 2				
소 유 자	⑨ 성명(명칭)	해남교통(유)	⑩ 주 민 (법 인) 등 록 번 호	201414-0000092		
	⑪ 주 소	전라남도 해남군 해남읍 신안길 2				

「자동차관리법」 제8조에 따라 위와 같이 등록하였음을 증명합니다.

【꼭 알아두셔야 할 사항】

의무보험에 가입되지 아니한 자동차를
운행한 보유자는 범칙금 및 1년이하의
징역 또는 500만원 이하의 벌금형에 처함
※ 뒷면 자동차소유자 유의사항 꼭 확인 바랍니다

2016 년 04 월 07 일

신조

해 남 군



1. 제 원			
⑫ 제원관리번호 (형식승인번호) A02-1-00032-0086-2215			
⑬ 길 이	7180 mm	⑭ 너 비	2070 mm
⑮ 높 이	2820 mm	⑯ 총 중 량	5335 kg
⑰ 배 기 량	3800 cc	⑱ 정 출 격 력	170/2600 Ps/rpm
⑲ 승 차 원	16 명	⑳ 최 대 재 량	0 kg
㉑ 기 통 수	4 기 통	㉒ 연 료 의 류 종 (연비: 11.1 km/L)	경유
2. 등록번호판 교부 및 봉인			
㉓ 구 분	㉔ 번호판발급일	㉕ 봉 인 일	㉖ 발급대행자확인
3. 저당권등록사실(저당권등록의 내용은 자동차등록 원부(을)를 열람·확인하시기 바랍니다.)			
㉗ 구분(설정 또는 말소)	㉘ 일 자		

4. 검사유효기간					
㉚ 연월일	㉛ 연월일	㉜ 검사 시행장소	㉝ 주행 거리	㉞ 검사책임자 인	㉟ 검사 부서
2016-04-07	2017-04-06				
2017.04.07	2018.04.06	제일자동차공업사			
2018.04.07	2019.04.06	제일자동차공업사			
2019.04.07	2020.04.06	제일자동차공업사			
※ 주의사항 : ㉚항 첫째란에는 신규등록일을 적습니다.					
※ 비고					
*차량만료일:2025-04-06					
자동차 출고(취득)가격(부가세제외) : 54,130,000 원					

자동차등록증

제 201503-000850 호

최초등록일 : 2015 년03 월 18 일

① 자동차등록번호		전남75아1035	② 차 종	중형 승합	③ 용 도	영업용
④ 차 명		레스타	⑤형식 및 모델연도	LF070-VGFY6T151P	2015	
⑥ 차 대 번 호		KL5FD41SDFU003542	⑦원 동 기 형 식	ISF3.8E6		
⑧ 사 용 본 거 지		전라남도 해남군 해남읍 신안길 2				
소 유 자	⑨성명(명칭)	해남교통(유)	⑩ 주 민 (법 인) 등 록 번 호	201414-0000092		
	⑪ 주 소	전라남도 해남군 해남읍 신안길 2				

「자동차관리법」 제8조에 따라 위와 같이 등록하였음을 증명합니다.

신조

2015 년 03 월 18 일

해 남 군



1. 제 원			
⑫ 제원관리번호 (형식승인번호) A02-1-00032-0060-2214			
⑬ 길 이	7180 mm	⑭ 너 비	2070 mm
⑮ 높 이	2820 mm	⑯ 총 중 량	5335 kg
⑰ 배 기 량	3800 cc	⑱ 정 출 격 력	170/2600 Ps/rpm
⑲ 승 차 원	16 명	⑳ 최 대 적 재 량	0 kg
㉑ 기통수	4 기통	㉒ 연 료 의 류 (연비)	경유 1.1 km/L
2. 등록번호판 교부 및 봉인			
㉓ 구 분	㉔ 번호판발급일	㉕ 봉 인 일	㉖ 발급대행자확인
3. 저당권등록사실(저당권등록의 내용은 자동차등록 원부(을)를 열람·확인하시기 바랍니다.)			
㉗ 구분(설정 또는 말소)	㉘ 일 자		

4. 검사유효기간					
㉙ 연월일	㉚ 연월일	㉛ 검사장소	㉜ 주행거리	㉝ 검사책임자	㉞ 검사구분
2015-03-18	2016-03-17				
2016.03.18	2017.03.17	제일자동차공업사			
2017.03.18	2018.03.17	해남장			
2018.03.18	2019.03.17	제인자동차공업사			
2019.03.18	2020.03.17	제인자동차공업사			
※ 주의사항 : ㉙항 첫째란에는 신규등록일을 적습니다.					
※ 비고					
*차량만료일:2024-03-17					
자동차 출고(취득)가격(부가세제외) : 53,498,182 원					

자 동 차 등 록 증

제 201401-001009 호

최초등록일 : 2014 년 1 월 21 일

① 자동차등록번호	전남75아1018	② 차 종	중형 승합	③ 용 도	영업용
④ 차 명	BS090	⑤ 형식 및 연식	BS090-CSEW2T241S	2014	
⑥ 차 대 번 호	KL5UK42UDEU006585	⑦ 원 동 기 형식	DL06K		
⑧ 사용 본 거 지	전라남도 해남군 해남읍 신안길 2				
소유자 ⑨ 성명(명칭)	해남교통(유)	⑩ 주민(법인) 등 록 번 호	201414-0000092		
⑪ 주 소	전라남도 해남군 해남읍 신안길 2				

「자동차관리법」 제8조에 따라 위와 같이 등록하였음을 증명합니다.

신조

2014 년 01 월 21 일

의무보험 미가입시 최고 90만원의
과태료와 미가입차량운행시 1년 이하의
징역 및 500만원 이하의 벌금에 처함

해 남 군



1. 제 원

⑫ 제 원 관 리 번 호 (형식승인번호)	A02-1-00012-0317-2213				
⑬ 길 이	8990mm	⑭ 너 비	2490 mm		
⑮ 높 이	3200mm	⑯ 총 중 량	10515 kg		
⑰ 배 기 량	5890 cc	⑱ 정격출력	270/2500 Ps/rpm		
⑲ 승 차 정 원	25 명	⑳ 최 대 적 재 량	0 kg		
㉑ 기 통 수	4통	㉒ 연 료 의 류 (연비: 6.8 km/L)	경유		

2. 등록번호판 발급 및 봉인

㉓ 구분	㉔ 번호판발급일	㉕ 봉 인 일	㉖ 발급대행자확인

3. 저당권 등록 사실

㉗ 구분(설정 또는 말소)	㉘ 일 자

※ 기타 저당권등록의 내용은 자동차등록원부(을)를 열람·확인
하시기 바랍니다.

4. 검사 유효기간

㉙ 연 월 일 부 터	㉚ 연 월 일 까 지	㉛ 검 사 시행장소	㉜ 주 행 거 리	㉝ 검사책임자 확 인	㉞ 검사 구분
2014-01-21	2015-01-20		138km		
2015.01.21	2016.01.20	제일자동차공업사	20km		
2016.01.21	2017.01.20	제일자동차공업사	20km		
2017.01.21	2018.01.20	제일자동차공업사	20km		
2018.01.21	2019.01.20	제일자동차공업사	20km		
2019.01.21	2020.01.20	제일자동차공업사	20km		

※주의사항 : ㉙항 첫째 난에는 신규등록일을 기재합니다.

※비고

*차령만료일:2023-01-20

자동차 출고(취득)가격(부가세제외) : 74,545,455 원

자 동 차 등 록 증

제 201312-000067 호

최초등록일 : 2013 년 12 월 02 일

① 자동차등록번호	전남75아3008	② 차 종	중형 승합	③ 용 도	영업용
④ 차 명	BS090	⑤ 형식 및 연식	BS090-CSEW2T241S	2014	
⑥ 차 대 번 호	KL5UK42UDEU006537	⑦ 원 동 기 형 식	DL06K		
⑧ 사용 본 거 지	전라남도 해남군 해남읍 신안길 2				
소유자 ⑨ 성명(명칭)	해남교통(유)	⑩ 주민(법인) 등록 번호	201414-0000092		
⑪ 주 소	전라남도 해남군 해남읍 신안길 2				

「자동차관리법」 제8조에 따라 위와 같이 등록하였음을 증명합니다.

신조

2013 년 12 월 02 일

의무보험 미가입시 최고 90만원의
과태료와 미가입차량운행시 1년 이하의
징역 및 500만원 이하의 벌금에 처함

해 남 군



1. 제 원

⑫ 제원관리번호 (형식승인번호)	A02-1-00012-0317-2213				
⑬ 길 이	3990mm	⑭ 너 비	2490 mm		
⑮ 높 이	3200mm	⑯ 총 중 량	10515 kg		
⑰ 배 기 량	5890cc	⑱ 정격출력	270/2500 Ps/rpm		
⑲ 승 차 원	25명	⑳ 최 대 적 재 량	0 kg		
㉑ 기 통 수	가통	㉒ 연 료 의 종 류	정유		
		(연비)	6.8 km/L		

2. 등록번호판 발급 및 봉인

㉓ 구분	㉔ 번호판발급일	㉕ 봉 인 일	㉖ 발급대행자확인

3. 저당권 등록 사실

㉗ 구분(설정 또는 말소)	㉘ 일 자

※ 기타 저당권등록의 내용은 자동차등록원부(을)를 열람·확인
하시기 바랍니다.

4. 검사 유효기간

㉙ 연 월 일 부 터	㉚ 연 월 일 까 지	㉛ 검 사 시행장소	㉜ 주 행 거 리	㉝ 검사책임자 확 인	㉞ 검시 구분
2013-12-02	2014-12-01				
2014/12/02	2015/12/01				
2015/12/02	2016/12/01				
2016/12/02	2017/12/01	제일자동차공업사			
2017/12/02	2018/12/01	제일자동차공업사			
2018/12/02	2019/12/01	제일자동차공업사			

※ 주의사항 : ㉙항 첫째 난에는 신규등록일을 기재합니다.

※비고

*차량만료일:2022-12-01

*점검유효기간:2013-12-02~2018-12-01

자동차 출고(취득)가액(부가세제외) : 74,545,455원

자 동 차 등 록 증

제 201301-001417 호

최초등록일 : 2013 년 01 월 24 일

① 자동차등록번호		전남75아1008	② 차 종	중형 승합	③ 용 도	영업용
④ 차 명		BS090	⑤ 형식 및 연식	BS090-CSDW2T241SN		2013
⑥ 차 대 번 호		KL5UK42UDDU005829	⑦ 원 동 기 형식	DL06K		
⑧ 사용 본 거 지		전라남도 해남군 해남읍 신안길 2				
소 유 자	⑨ 성명(명칭)	해남교통(유)	⑩ 주 민 (법 인) 등 록 번 호	201414-0000092		
	⑪ 주 소	전라남도 해남군 해남읍 신안길 2				

「자동차관리법」 제8조에 따라 위와 같이 등록하였음을 증명합니다.

신조

2013 년 01 월 24 일

의무보험 미가입시 최고 90만원의
과태료와 미가입차량운행시 1년 이하의
징역 및 500만원 이하의 벌금에 처함

해 남 군



1. 제 원

⑫ 제 원 관 리 번 호 (형식승인번호)	A02-1-00012-0300-2212				
⑬ 길 이	8990mm	⑭ 너 비	2490 mm		
⑮ 높 이	3200mm	⑯ 총 중 량	10515 kg		
⑰ 배 기 량	5890cc	⑱ 정격출력	270/2500 Ps/rpm		
⑲ 승 차 정 원	25명	⑳ 최 대 적 재 량	0 kg		
㉑ 기 통 수	자동	㉒ 연 료 의 종 류	경유	(연비: 6.8 km/L)	

2. 등록번호판 발급 및 봉인

㉓ 구분	㉔ 번호판발급일	㉕ 봉 인 일	㉖ 발급대행자확인

3. 저당권 등록 사실

㉗ 구분(설정 또는 말소)	㉘ 일 자

※ 기타 저당권등록의 내용은 자동차등록원부(을)를 열람·확인
하시기 바랍니다.

4. 검사 유효기간

㉙ 연 월 일 부 터	㉚ 연 월 일 까 지	㉛ 검 사 시행장소	㉜ 주 행 거 리	㉝ 검사책임자 확 인	㉞ 검사 구분
2013-01-24	2014-01-23		136km		
2014.01.24	2015.01.23	해남경찰서			
2015.01.24	2016.01.23	해남경찰서			
2016.01.24	2017.01.23	제일자동차공업사			
2017.01.24	2018.01.23	제일자동차공업사			
2018.01.24	2019.01.23	제일자동차공업사			
2019.01.24	2020.01.23	제일자동차공업사			

※ 주의사항 : ㉙항 첫째 난에는 신규등록일을 기재합니다.

※비고

*차령만료일:2022-01-23

*점검유효기간:2013-01-24~2018-01-23

자동차 출고(취득)가격(부가세제외) : 73,572,728원

자 동 차 등 록 증

제 201801-001086 호

최초등록일: 2009 년 02 월 04 일

① 자동차등록번호		전남75아1034	② 차 종	대형 승합	③ 용도	영업용
④ 차 명		글로벌900	⑤ 형식및모델연도	HGY25-9GfE-SR	2009	
⑥ 차 대 번 호		KMJTA18KP9C000594	⑦ 원 동 기 형 식	D6GA		
⑧ 사 용 본 거 지		전라남도 해남군 해남읍 신안길 2				
소유자	⑨성명(명칭)	해남교통(유)	⑩주 민 (법 인) 등 록 번 호	415-81-01025		
	⑪주 소	전라남도 해남군 해남읍 신안길 2				

「자동차관리법」 제8조에 따라 위와 같이 등록하였음을 증명합니다.

신조(기타제교부)

※ 유의사항 : 사용연료의 종류가 전기 또는 수소인 자동차의 경우 ⑦번란의 "원동기형식"은 "구동전동기형식"을 말합니다.

2018 년 01 월 31 일

- 위반하기 쉬운 사항(뒷면기재참조) -

- 성명, 상호 및 사업장 소재지 변경 30일 이내(30만원 이하 과태료)
- 정기검사만료일 전·후 31일 이내(30만원 이하 과태료)
- 책임보험 가입 만료일 이내 가입(100만원 이하 과태료)
- 말소등록, 폐차일로부터 1월 이내(50만원 이하 과태료)

해 남 군



1. 제 원

⑫ 제원관리번호 (형식승인번호)	A08-1-00059-0646-2308				
⑬ 길 이	9085 mm	⑭ 너 비	2490 mm		
⑮ 높 이	3225 mm	⑯ 총 중 량	10405 kg		
⑰ 배 기 량	5899 cc	⑱ 정 격 출 력	255/2500 Ps/rpm		
⑲ 승차정원	25 명	⑳ 최대적재량	0 kg		
㉑ 기 통 수	6 기통	㉒ 연료의 종류	경유 (연비: 6.2 km/L)		

유의사항 : 사용연료의 종류가 전기인 자동차의 경우 "정격출력(ps/rpm)"은 "구동전동기 정격출력/회전수(kW/rpm)"를 기통수/배기량(cc)"은 "구동축전지 정격전압/용량(V/Ah)"을 말하며, "연료소비율(km/ℓ)"은 "연료소비율(km/KWh)"을 말합니다. 사용연료의 종류가 수소인 연료전지자동차의 경우 "정격출력(ps/rpm)"은 "구동전동기 정격출력/회전수(kW/rpm)"를 "기통수/배기량(cc)"은 "연료전지 최고출력(kW)"을 말하며, "연료소비율(km/ℓ)"은 "연료소비율(km/kg)"을 말합니다.

2. 등록번호판 교부 및 봉인

㉓ 구 분	㉔ 번호판발급일	㉕ 봉 인 일	㉖ 발급대행자확인

3. 저장권등록사실(저당권등록의 내용은 자동차등록원부(을)를 열람·확인하시기 바랍니다)

㉗ 구분(설정또는말소)	㉘ 일 자

4. 검사유효기간

㉙ 연월일 부 터	㉚ 연월일 까 지	㉛ 검 사 시행장소	㉜ 주 거 행 리	㉝ 검사책임자 인	㉞ 검 사 구 분
2017-08-04	2018-08-03				검사구분
2018-02-04	2018-08-03				검사기간경

임시검사필

목포검사소-061.283.5004

인용순 (2018.7.27.)

2018.8.4	2019.2.2	검사소	주행거리	책임자	검사구분
2019.01.22.	목포	999,999	인용순	임시	

※주의사항: ㉙ 항 첫째 난에는 신규등록일을 적습니다.

비고

*차량만료일: 2018.08.03 (1차)
2019.02.02 (2차)
+ 차량만료일: 2019.08.02 (3차)

자동차 출고(취득)가격(부가세제외): 64,513,636 원

자 동 차 등 록 증

제 201301-001416 호

최초등록일 : 2013 년 01 월 24 일

① 자동차등록번호	전남75아1038	② 차 종	중형 승합	③ 용 도	영업용
④ 차 명	BS090	⑤ 형식 및 연식	BS090-CSDW2T241SN	2013	
⑥ 차 대 번 호	KL5UK42UDDU005839	⑦ 원 동기 형식	DL06K		
⑧ 사용 본 거 지	전라남도 해남군 해남읍 신안길 2				
소유자	⑨ 성명(명칭)	해남교통(유)	⑩ 주민(법인) 등록 번호	201414-0000092	
	⑪ 주 소	전라남도 해남군 해남읍 신안길 2			

「자동차관리법」 제8조에 따라 위와 같이 등록하였음을 증명합니다.

신조

2013 년 01 월 24 일

의무보험 미가입시 최고 90만원의
과태료와 미가입차량운행시 1년 이하의
징역 및 500만원 이하의 벌금에 처함

해 남 군



1. 제 원

⑫ 제원관리번호 (형식승인번호)	A02-1-00012-0300-2212				
⑬ 길 이	8990mm	⑭ 너 비	2490 mm		
⑮ 높 이	3200mm	⑯ 총 중 량	10515 kg		
⑰ 배 기 량	5890cc	⑱ 정격출력	270/2500 Ps/rpm		
⑲ 승 차 정 원	25명	⑳ 최 대 적 재 량	0 kg		
㉑ 기 통 수	자동	㉒ 연 료 의 종 류	경유	(연비: 6.8 km/L)	

2. 등록번호판 발급 및 봉인

㉓ 구분	㉔ 번호판발급일	㉕ 봉 인 일	㉖ 발급대행자확인

3. 저당권 등록 사실

㉗ 구분(설정 또는 말소)	㉘ 일 자

※ 기타 저당권등록의 내용은 자동차등록원부(을)를 열람·확인
하시기 바랍니다.

4. 검사 유효기간

㉙ 연 월 일 부 터	㉚ 연 월 일 까 지	㉛ 검 사 시행장소	㉜ 주 행 거 리	㉝ 검사책임자 확 인	㉞ 검사 구분
2013-01-24	2014-01-23		136613		
2014.01.24	2015.01.23	해남장진교차	277621		
2015.01.24	2016.01.23	해남장진교차			
2016.01.24	2017.01.23	제일자동차공업사			
2017.01.24	2018.01.23	제일자동차공업사			
2018.01.24	2019.01.23	제일자동차공업사			
2019.01.24	2019.01.23	제일자동차공업사			

※주의사항 : ㉙항 첫째 난에는 신규등록일을 기재합니다.

※비고

*차령만료일:2022-01-23

*점검유효기간:2013-01-24~2018-01-23

자동차 출고(취득)가격(부가세제외) : 73,572,728원

자동차등록증

제 201712-000814 호

최초등록일 : 2008 년 2 월 26 일

① 자동차등록번호		전남75아1005	② 차 종	중형 승합	③ 용도	영업용
④ 차 명		BS090	⑤ 형식 및 모델연도	BS090-CS9W1T241S		2009
⑥ 차 대 번 호		KL5UK42WD9U002350	⑦ 원 동 기 형 식	DL06		
⑧ 사 용 본 거 지		전라남도 해남군 해남읍 신안길 2				
소 유 자	⑨ 성명(명칭)	해남교통(유)	⑩ 주 민 (법 인) 등 록 번 호	415-81-01025		
	⑪ 주 소	전라남도 해남군 해남읍 신안길 2				

「자동차관리법」 제8조에 따라 위와 같이 등록하였음을 증명합니다.

신조(기타재교부)

-위반하기 쉬운 사항 (뒷면기재참조)-

- 성명, 상호 및 사업장 소재지 변경 30일 이내(30만원 이하 과태료)
- 정기검사 만료일 전·후 31일 이내(30만원 이하 과태료)
- 책임보험 가입 만료일 이내 가입(100만원 이하 과태료)
- 말소등록, 폐차일로부터 1월 이내(50만원 이하 과태료)

2017 년 12 월 22 일

해 남 군



1. 제 원

⑫ 제원관리번호 A02-1-00012-0149-2208
(형식승인번호)

⑬ 길 이	8990	mm	⑭ 너 비	2490	mm
⑮ 높 이	3240	mm	⑯ 총 중 량	10095	kg
⑰ 배 기 량	5890	cc	⑱ 정 출 격 력	250/2500	Ps/rpm
⑲ 승 차 원	25	명	⑳ 최 대 적 재 량	0	kg
㉑ 기 통 수	6	기통	㉒ 연 료 의 류	경유	(연비:9 km/L)

2. 등록번호판 교부 및 봉인

㉓ 구 분	㉔ 번호판발급일	㉕ 봉 인 일	㉖ 발급대행자확인

3. 저당권등록사실(저당권등록의 내용은 자동차등록원부(을)를 열람·확인하시기 바랍니다.)

㉗ 구분(설정 또는 말소)	㉘ 일 자

4. 검사유효기간

㉙ 연월일	㉚ 연월일	㉛ 검사장소	㉜ 주행거리	㉝ 검사책임자	㉞ 검사구분
2017-06-26	2017-12-25	829913		정기검사	
2017-06-26	2018-06-25			검사구분	연장

임시검사필

목포검사소-061.283.5004
전장국 (2018.6.14)

임시검사필

목포검사소-061.283.5004
전장국 (2018.12.17)

※ 주의사항 : ㉙항 첫째란에는 신규등록일을 적습니다.

※ 비고

차량만료일: 2019.06.25
2019.8.25

자동차 출고(취득)가격(부가세제외) : 67,223,000 원

해남군 농어촌버스 이용자 만족도 조사 설문지

안녕하십니까?

해남군에서는 농어촌버스 이용 군민에게 보다 만족한 서비스를 제공하기 위한 노력으로 버스 이용자 만족도에 대한 군민 의견을 구하고자 합니다. 바쁘시더라도 적극적으로 협조해주시기를 부탁드립니다. 답변해주신 내용은 익명으로 처리되며 통계목적 이외에는 유출됨이 없이 비밀이 보장된다는 것을 약속드립니다.

해남군 교통운수계 061) 530-5367

(재)한국경제연구소 062) 573-3500

※ 응답자의 일반사항 (해당 항목에 V 표시)

1) 성별	①남 ②여						
2) 연령대	① 10대 ② 20대 ③ 30대 ④ 40대 ⑤ 50대 ⑥ 60대 이상						
3) 직업	①학생 ②농어업 ③회사원 ④공무원 ⑤자영업 ⑥기타						
3) 거주지	①해남읍	②송지면	③계곡면	④문내면	⑤삼산면	⑥북평면	⑦마산면
	⑧화원면	⑨화산면	⑩북일면	⑪황산면	⑫현산면	⑬옥천면	⑭산이면

설문1	귀하는 최근 1달 기준으로 일주일에 평균 몇 일 정도 버스를 이용하십니까?					
	①없음	②1일	③2일	④3일	⑤4일	⑥5일 이상

설문2	버스이용의 주된 이용목적은 무엇입니까?						
<div>①출근 ②등교 ③장보기 ④병원 ⑤여가/오락 ⑥업무/농사 ⑦기타</div>							

설문3	버시 이용시 주로 지불하는 버스요금 방법은 무엇입니까?					
	①교통카드	②현금	③승차권			

설문4	농어촌 버스 이용에 따른 만족도는 어떠하십니까?					
질문사항		매우만족	만족	보통	불만족	매우불만족
노선 및 시간표 등의 정보안내		①	②	③	④	⑤
운전사의 친절도		①	②	③	④	⑤
버스의 청소상태		①	②	③	④	⑤
버스의 시간준수		①	②	③	④	⑤
안전운전		①	②	③	④	⑤
요금수준		①	②	③	④	⑤
군내버스 종합 만족도		①	②	③	④	⑤

해남군 농어촌버스 설문조사 (회사용)

안녕하십니까?

해남군에서는 농어촌버스 이용 군민에게 보다 만족한 서비스를 제공하기 위한 노력으로 회사 관계자를 대상으로 농어촌버스 운행과 관련된 의견을 수렴하고 있습니다. 바쁘시더라도 적극적으로 협조해주시기를 부탁드립니다. 답변해주신 내용은 익명으로 처리되며 통계목적 이외에는 유출됨이 없이 비밀이 보장된다는 것을 약속드립니다.

해남군 교통운수계 061) 530-5367

(재)한국경제연구소 062) 573-3500

※ 응답자의 일반사항 (해당 항목에 V 표시, 하나만 표시 해주세요 (중복선택 불가))

1) 성별	①남 ②여
2) 연령대	①10대 ②20대 ③30대 ④40대 ⑤50대 ⑥60대 이상
3) 담당업무	①운전 ②관리 ③기타(정비, 청소)
4) 월 평균소득	①100만원 미만 ②100-150만원 ③151-199만원 ④200-250만원 ⑤251-299만원 ⑥300만원 이상
5) 근속기간	①1년 미만 ②1년-2년미만 ③2년-3년미만 ④3년-5년미만 ⑤5년 이상
5) 거주지	①해남읍 ②송지면 ③계곡면 ④문내면 ⑤삼산면 ⑥북평면 ⑦마산면 ⑧화원면 ⑨화산면 ⑩북일면 ⑪황산면 ⑫현산면 ⑬옥천면 ⑭산이면

설문1	귀하는 현재의 업무에 만족하십니까?
①매우만족 ②만족 ③보통 ④불만족 ⑤매우불만족	

설문2	회사의 적자 경영의 원인이 무엇이라 생각하십니까?
①승객감소 ②인건비상승 ③잦은사고 ④차량유지관리비 증가 ⑤불합리한 경영	

설문3	회사의 개선되어야 할 점 중 시급한 점은 무엇이라 생각하십니까?
①근로시간의 단축 ②복지시설 및 제도의 개선	
③급여 및 수당의 인상 ④노선조정 및 배차시간 조정	
⑤노후차량의 교체 ⑥직장 분위기 개선	

설문4	군에서 농어촌버스 운영을 맡게 되는 공영제 방식에 대하여 어떻게 생각하십니까?
① 매우 찬성 ② 찬성 ③ 그저그렇다 ④ 반대 ⑤ 매우 반대	

설문5	농어촌버스 요금은 현재 구간마다 다르게 책정되어 있습니다. 인근 지자체와 환승을 고려하여 요금단일화가 추진될 필요가 있다고 생각하십니까?
<input type="radio"/> ① 매우 필요하다 <input type="radio"/> ② 필요하다 <input type="radio"/> ③ 보통이다 <input type="radio"/> ④ 필요없다 <input type="radio"/> ⑤ 매우 필요없다	

설문6	농어촌버스의 운행과 관련하여 고쳐야할 가장 큰 문제점은 무엇이라 생각하십니까?
<input type="radio"/> ① 운행시간 간격이 길다 <input type="radio"/> ② 운전기사의 근무강도가 세다 <input type="radio"/> ③ 노선에 대한 정보안내가 부족하다 <input type="radio"/> ④ 터미널 및 정거장 등의 시설 개선이 필요하다 <input type="radio"/> ⑤ 목적지까지의 시간이 길다 <input type="radio"/> ⑥ 불합리한 노선에 대한 개편이 필요하다	

설문7	군에서 농어촌버스 운영을 맡게 되는 공영제 방식에 대하여 어떻게 생각하십니까?
<input type="radio"/> ① 매우 찬성 <input type="radio"/> ② 찬성 <input type="radio"/> ③ 그저그렇다 <input type="radio"/> ④ 반대 <input type="radio"/> ⑤ 매우 반대	

※ 수요응답형 대중교통체계는 운행계통, 운행시간, 운행횟수를 주민의 요청에 따라 탄력적으로 운영하는 교통체계를 의미함

설문8	벽지노선 일부에 수요응답형 대중교통체계를 도입하는 것에 대한 의견은 어떠하십니까?
<input type="radio"/> ① 찬성 (☞ 9번 설문으로) <input type="radio"/> ② 반대 (☞ 10번 설문으로)	

설문9	벽지노선 수요응답형 교통체계 도입에 찬성하시는 가장 큰 이유는 무엇입니까?
<input type="radio"/> ① 버스노선이 불편해서 <input type="radio"/> ② 빠른 시간내에 목적지에 가기 위해서 <input type="radio"/> ③ 원하는 시간대에 버스가 없어서 <input type="radio"/> ④ 기타()	

설문10	벽지노선 수요응답형 교통체계 도입에 반대하시는 가장 큰 이유는 무엇입니까?
<input type="radio"/> ① 현재 버스운행이 충분 <input type="radio"/> ② 매일 1회라도 버스운행이 필요하다 <input type="radio"/> ③ 사전 예약 방법이 번거롭다 <input type="radio"/> ④ 기타()	

※ 다음 사항은 기사님만 작성하여 주시기 바랍니다.

설문11	버스 운전하시면서 현행 버스노선체계 및 직장에 대한 만족은 어떠하십니까?					
질문사항		매우만족	만족	보통	불만족	매우불만족
현재의 교대근무 체계에 대한 만족도		①	②	③	④	⑤
현재 배차시간에 대한 만족도		①	②	③	④	⑤
현재의 운행노선에 대한 만족도		①	②	③	④	⑤
터미널, 주차장 등 시설에 대한 만족도		①	②	③	④	⑤
급여수준에 대한 만족도		①	②	③	④	⑤
직장 내 조직문화에 대한 만족도		①	②	③	④	⑤

설문12	운행하시는 노선 중 조정이 필요한 노선이 있으면 건의해 주시기 바랍니다.			
<div>①노선취소 ②노선병합 ③노선조정 ④노선변경</div> <div>대상구간과 사유 :</div>				

♣ 설문에 응해주셔서 대단히 감사합니다.