

2024년 3월 1차 이장회의 서류

| 일시 2024. 3. 4.(월) 11:00
| 장소 면 회의실(2층)



【총 무 팀】

① 제24회 마산면민의 날 행사 안내	1
② 동향보고 철저	5
③ 스마트 마을방송 시스템 활성화 안내	5
④ 2024년 통합문화이용권 사업추진 안내	6
⑤ 2024년 슬레이트 건축물 실태조사 추진 안내	6
⑥ 2024년 음식물 감량기 설치 지원 사업 신청 안내	7
⑦ 「중대재해처벌법」 확대 시행 안내	7
⑧ 2024년 이장 처우 개선사항 안내	8
⑨ 제22대 국회의원선거 이·반장 등의 선거운동 금지에 관한 공직선거법 안내	9

【주 민 복 지 팀】

① 우리동네 복지기동대 주거환경개선 대상자 발굴 안내	10
② 119생활안전순찰대 가스타이머, 안전손잡이 지원사업 안내	10
③ 와상 중증장애인 돌봄물품 지원 사업 안내	11
④ 취약계층 지역신문 무료구독 지원 신청 안내	11
⑤ 다자녀가정 양육장려금 신청 안내	12

【산 업 팀】

① 2024년 「기본형 공익직불금」 신청 접수 안내	13
② 2024년 저소득층 에너지 효율개선사업(냉방) 지원가구 신청 안내	15
③ 2024년 논 타작물재배 지원사업 신청 안내	16
④ 2024년 농식품바우처 시범사업 신청 안내	16
⑤ 벼 재배면적 조정 감축협약 신청 안내	17
⑥ 2024년 소 브루셀라병 일제검사 안내	17

【민 원 팀】

① 마산면 인구현황	18
② 주민등록증 무료 재발급 안내	18
③ 주민등록증 모바일 확인서비스 안내	18
④ 「해남군 민원상담톡」 챗봇 서비스 운영	19
⑤ 시각장애인용 주민등록증 점자스티커 배부	19

【보 건 지 소】

① 치매노인 배회감지기 무상지원 안내	20
② 어르신 폐렴구균 예방접종사업 추진 안내	20
③ 어르신 대상포진 예방접종 안내	22
④ 취약계층 마음건강 치유프로그램 사업 안내	23

【농 업 기 술 센 터】

① 이달의 농업정보	24
② 주요 농업 기술	25
③ 유용한 농촌지도사업 홍보	31

총 무 팀

1 제24회 마산면민의 날 행사 안내

담당자: 김혜영 / 531-3411

□ 행사 개요

- 일 시 : 2024. 4. 1.(월) 09:30 ~ 18:00
- 장 소 : 마산초등학교
- 참여인원 : 1,400여명(향우 및 면민)
- 주요행사 : 식전행사, 기념식, 민속경기, 체육경기, 한마음 축제

□ 주요 행사

① 행사 진행➡면민의 상 추천 2명(소득 1, 명예 1)

구 분	시 간	소요(분)	내 용	비 고
식전행사	09:30 ~ 10:00	30`	○사물놀이, 합창, 난타 등	
기념식	10:00 ~ 10:30	30`	○대회사, 축사, 면민의상 시상, 경품추첨	
체육 민속 경기	10:30 ~ 11:00	30`	○400계주 예선	
	11:00 ~ 12:00	60`	○윷놀이, 제기차기, 투호	
	12:00 ~ 14:00	120`	○P K, 이벤트 축구경기	* 게 이 트 볼
	14:00 ~ 14:30	30`	○낚시대회	
부대행사	14:30 ~ 17:30	180`	○한마음 축제	이 벤 트 사
폐회식	17:30 ~ 18:00	30`	○노래자랑 시상 및 폐회	

② 체육·민속경기➡법정리별 출전 선수 제출

부문	종 목	인 원	방법	비고
민속 (4개)	윷 놀 이	1팀(2명)	법정리 출전	토너먼트 방식
	제 기 차 기	남녀 각 1명		
	투 호	여 2명		
	낚 시 대 회	70세이상 누구나		
체육 (4개)	400m 계주(혼성)	남 2명, 여 2명	법정리 출전	
	노 인 게 이 트 볼	5명	학구별	게이트볼장
	P K	여 5명	법정리 출전	
	이벤트 축구경기	팀별 11명	북·중·동부vs서부·학의	20세 이상

③ 경품 추첨➡경품권 마을 주민 배부 등

구분	1등	2등(2명)	3등(2명)	4등(4명)
경품	송아지	벽걸이TV (2대)	동력비료 살포기 (2대)	예초기(4대)

- 본부 경품- 전 면민(20세 이상) 경품권 마을 배부 / 마을별 경품- 4개

④ 한마음 축제➡노래자랑 참가자 제출(행정리별 1명)

□ 협조사항

- 면민 화합 및 축제의 장이 될 수 있도록 많은 주민 참여

□ 참고자료

『참고 1』 법정리별 텐트설치 배치도

마산초등학교																			체육관	
의료부스			운영본부			본부석(무대)						운영본부					운영본부			
화내	화내	무대앞																호교	상등	
	안정	운동장																장성		
	후동																	상동		
장촌	장촌																	고암	용전	
장촌	남계																	대상		
	맹진																	용반		
맹진	북창	신덕																		
	송석	송석	신기																	
원덕		월곡	월산	외호	산막	노하	덕인	원항	연구	지동	추당	신당	당두	학의	오호	용소	육일시	금자		용전
송석			외호	산막	노하			연구				학의					용전			

『참고 2』 종목별 경기 규칙

종 목	경 기 규 칙	비 고
공통조건	<ul style="list-style-type: none"> 만 20세 이상의 해당마을에 주소 또는 본적을 두고 있는 자로 하며 세부요건은 각 종목별 요건으로 한다 선수변경시는 경기시작 30분전까지 신분증을 지참하여 변경 	
400m 계주	<ul style="list-style-type: none"> 4명(남 2, 여 2) 선수 : 다문화 또는 30대(여), 40대(남), 50대(여), 60대(남) 예선을 2개조로 나누고 상위 1, 2위팀으로 결승전을 실시 일바지 갈아 입고 달리기(바톤 대신) 	법정리 출전
제 기 차 기	<ul style="list-style-type: none"> 30대이상 남녀 각 1명 5분이 주어지며 가장 많이 찬 순서로 정함 	법정리 출전
P K	<ul style="list-style-type: none"> 여5명(골키퍼 포함). 토너먼트방식 	법정리 출전
윷 놀 이	<ul style="list-style-type: none"> 자격 : 1개조 2명으로 남자 출전 경기방식: 예선 (토너먼트방식) 단판승/ 결승 3전2승 	법정리 출전
투 호	<ul style="list-style-type: none"> 자격 : 여성 2명 경기방식 : 각5개씩을 던져서 많이 넣는자가 우승 동점일 경우 동점만 재경기 각1개씩 투척 	법정리 출전
낙 시	<ul style="list-style-type: none"> 자격 : 70세 이상 경기방식 : 선물을 준비하여 통속에 넣고 낙시를 한다 	선착순

『별지1』 마산면민의 날 종목별 신청서

종목	법정리	마을명	생년월일	성별	성명	조건
400M계주 (남2,여2)				남		40대 남자
				남		60대 남자
				여		30대여자 또는 다문화여자
				여		50대 여자
제기차기(1인)				무관		30대이상
PK (여5, 골키퍼포함)				여		만20세이상
				여		〃
				여		〃
				여		〃
				여		〃
웃놀이 (남2)				남		〃
				남		〃
투호 (여2)				여		〃
				여		〃
남시					무관	

종목	법정리	마을명	생년월일	성 명	노래제목	가수
노래자랑						

『별지2』 면민의 상 추천서

추천서

마을명	
거주연수	
이름	
추천분야	

추천이유

2024년 월 일

신청인



마산면 문화체육회 귀하

② 동향보고 철저

담당자: 이은혜 / 531-3412

- **추진목적:** 지역 내 사건, 사고, 주민여론 등을 신속히 파악 능동적으로 대처하여 지역발전 및 군민과 함께하는 군정 실현

□ 주요내용

○ 동향 보고 대상

- 각 마을에서 발생한 각종 사건.사고
- 마을단위 공식·비공식 행사, 불우이웃 돕기 등 미담사례
- 다수인 관련 민원 및 주민 요구사항, 집단행동 예정 동향
- 주요 현안사항에 대한 주민 여론
- 출향인사 관련 동향 등

- **협조사항:** 동향 발생 즉시 마을 담당 직원 및 담당자에게 전달

③ 스마트 마을방송 시스템 활성화 안내

담당자: 이은혜 / 531-3412

- **추진목적:** 휴대전화, 유선전화, 모바일 앱을 통한 효과적인 마을방송 시스템을 운영하여 방송 미청취 민원 해소

□ 주요내용

○ 스마트마을방송

- 휴대전화 어플: 전화ARS방송 / 전화녹음방송 / TTS방송 / 문자방송
- 전화방송: 061-530-0500 ▶ 스피커+키보드 ▶ 삐~소리후 방송 녹음
▶ 녹음 후 #(우물정) ▶ 1. 청취 / 2. 재녹음 / 3. 방송

○ 스마트마을방송 가입률: 1,314명(94%)

□ 협조사항

- 마을 방송 시 미청취 주민이 없도록 스마트 마을방송 시스템 적극 활용

4 2024년 통합문화이용권 사업 추진 안내

담당자: 김혜미 / 531-3415

- **추진목적:** 경제적 취약계층의 문화예술·여행·체육 활동 지원으로 문화격차 완화 및 주민 삶의 질 향상

□ **주요내용**

- (사업기간) 2024. 1. ~ 12.
- (지원대상) 기초생활수급자 및 차상위계층 6세 이상(2018.12.31.이전 출생자)
- (지원내용) 전국 문화예술·관광·체육 관련 가맹점에서 이용 가능한 ‘문화누리카드’ 발급(1인당 연 13만원 지원)

※여성농어업인 행복바우처와 중복 지급 불가

- 문화 : 도서, 음악, 영화, TV, 공연, 전시, 공예, 사진관, 문화체험 등
- 관광 : 교통수단(철도, 시외/고속버스, 국내항공, 여객선, 렌터카), 여행사, 관광명소, 휴양림/캠핑장, 동·식물원, 온천, 체험관광, 테마파크, 숙박
- 체육 : 스포츠관람, 체육용품, 체육시설

- **협조사항:** 마을 내 문화누리카드 대상자 발굴 및 카드 사용 독려

5 2024년 슬레이트 건축물 실태조사 추진 안내

담당자: 김혜미 / 531-3415

- **추진목적:** 정확한 데이터 관리를 통한 효과적인 슬레이트 처리대책 추진

□ **주요내용**

- (조사대상) 해체·철거가 필요한 슬레이트 건축물로 건축대장 상 미등재 건축물 포함하여 조사(군사시설, 미등재 공장 제외)
- (조사내용) 건축물 소재지, 건축대장 등재여부, 소유자, 건축용도, 사용 여부, 슬레이트지붕 면적, 지붕덧씌움 여부, 미철거 사유, 향후 철거 계획 등 조사
- (조사기간) '24. 3. ~ '24. 11월말까지 상시 조사
- (조사방법) 행정지도 상의 위치 파악 자료를 바탕으로 조사

- **협조사항:** 실태조사의 정확성을 기하기 위해 슬레이트 건축물 조사 협조

6 2024년 음식물 감량기 설치 지원 사업 신청 안내

담당자: 김혜미 / 531-3415

- **추진목적:** 음식물류 폐기물 배출이 어려운 세대 및 일반음식점에 설치 보조금 일부 지원

□ 주요내용

- (신청기간) 2024. 2. 19.(월) ~ 3. 8.(금)
- (지원대상) 해남군에 주소를 둔 가정 및 식품접객업 중 일반음식점
※ 제외대상: 2023년 보조금 지원자, 폐기물관리법에 의한 다량배출 사업장
- (지원금액) 감량기 설치 금액의 50%(최대 가정 300천원, 일반음식점 3,000원)
- (사업량) 85대(가정 80, 일반음식점 5)
- (지원기기) 가열·건조 또는 발효 또는 발효건조, 퇴비화·사료화 또는 부숙의 방식으로 작동되는 음식물 감량기 중 품질인증 받은 제품
- (선정방법) 접수기간 내 일괄 접수 후 우선 순위에 따라 선정
- (지원방법)
 - 대상자 통보 후 50일 이내에 감량기 구입 설치
 - 감량기 제품을 자부담으로 우선 구매
 - 면사무소에 정산서 제출 → 검토 후 군에서 보조금 지급
 - 1세대, 1업소 당 1대 지원※ 보조금 대상자 선정 전에 구입한 음식물 감량기는 보조금이 지원되지 않음.

- **협조사항:** 희망하는 가정 및 일반음식점에서 신청 할 수 있도록 홍보

7 「중대재해처벌법」 확대 시행 안내

담당자: 장호녕 / 531-3414

- **추진목적:** 중대재해처벌법 확대 시행에 따라 중소규모 사업장의 법 적용 대비·대응을 위해 안전보건관리체계 구축 지원 등 중대재해 예방 지원

□ 주요내용

- 「중대재해처벌법」 확대

기존 범위('22. 1. 27. 부터)	확대 범위('24. 1. 27. 부터)
상시근로자 50인 이상 사업장	상시근로자 5인 이상 사업장 포함
50억 이상 건설공사	50억 미만 건설공사 포함

- **협조사항:** 적용대상 사업체 등에 「중대재해처벌법」 확대 시행 적극 홍보

8 2024년 이장 처우 개선사항 안내

담당자: 이은혜 / 531-3412

- **추진목적:** 안전관리기능, 맞춤형 복지서비스 확대 등 행정일선에서 행정을 지원하는 이장 역할 증가에 따른 이장 처우 개선으로 사기진작

□ 주요내용

○ 이장활동 보상공금 상향

구분	기존	개정	비고
기본수당	월 30만원	월 40만원	월 10만원 증
상여금	연 200%, 2회	연 200%, 2회	연 20만원 증

○ 이장자녀 생활비 장학금 지원 확대

구분	기존	개정	비고
대상	1인 1자녀	폐지 (1인 2자녀 가능)	
지원내용	입학금, 등록금	교재비, 숙식비, 교통비 등 생활비	
금액	(대학생) 연100만원 (고등학생) 공납금	(대학생) 학기별 50만원 (고등학생) 학기별 20만원	
지급시기	1회	2회(학기별 지급)	
제한사유	타 장학금을 받은 경우 차감하여 지급	전액 지급	

○ 이장 단체상해보험 주요내용

가입담보내용	보장사항	비고
상해사망, 상해후유장애	70,000,000원	
상해의료비(실비)	30,000,000원	
급성심근경색진단비	5,000,000원	
질병사망	5,000,000원	증 1백만원
골절진단위로금	700,000원	증 20만원

- **협조사항:** 이장자녀 생활비 장학금 및 단체상해보험 숙지하여 필요시 신청

9 제22대 국회의원선거 아반장 등의 선거운동 금지에 관한 공직선거법 안내

담당자: 이은혜 / 531-3412

- **추진목적:** 제22대 국회의원 선거에 있어 선거운동을 할 수 없는 자의 선거운동 및 선거에 영향을 미치는 행위 등 공직선거법 위반 사례 방지
- **주요내용**(「공직선거법」제58조, 제60조제1항7호·8호·제2항,제86조제1항 법규요약)
 - 금지주체
 - 가. 통.리.반의 장
 - 나. 주민자치회 위원
 - 다. 바르게살기운동협의회.새마을운동협의회.한국자유총연맹의 상근 임·직원 및 이들 단체(시.도조직 및 구.시.군조직 포함)의 대표자
 - 금지시기: 상시
 - 금지행위
 - 가. 특정 정당 또는 후보자(후보자가 되려는 사람 포함. 이하 같음.)를 위하여 선거운동을 하는 행위
 - 나. 명목여하를 불문하고 특정 정당 또는 후보자의 업적을 홍보하는 행위
 - 다. 지위를 이용하여 선거운동의 기획에 참여하거나 그 기획의 실시에 관여하는 행위
 - 라. 정당 또는 후보자에 대한 선거권자의 지지도를 조사하거나 이를 발표하는 행위
 - 마. 선거일 전 90일까지 사직하지 아니한 통.리.반장 및 주민자치위원회 위원이 선거사무장 등으로 선임되거나 이들을 선거사무장 등으로 선임한 행위
- ※ ‘선거운동’이란 당선되거나 되게 하거나 되지 못하게 하기 위한 행위를 말함.
- **협조사항:** 선거운동 위반 사례가 없도록 공직선거법 준수

주 민 복 지 팀

① 우리동네 복지기동대 주거환경개선 대상자 발굴 안내

담당자: 홍가희 / 531-3423

□ **추진목적:** 복지사각지대 해소 및 취약계층 보호 강화를 위한 발굴

□ **주요내용**

- 기 간: 3. 15.(금) 한
- 대 상: 노인가구 중심으로 생활 불편 개선 가구
- 지원내용: 가구당 재료(수리)비 최대 150만원 이내

구 분	내 용
노후주택 개선	도배·장판, 창틀 교체, 청소 등 노후 불량주택
난방시설 수리	보일러 등 겨울철 난방시설 수리 및 교체
화재예방 점검	전기, 가스 등 화재 안전점검과 위험요인 사전 제거
생활안정 지원	위기가구에 대한 생계, 의료, 주거비 등 지원

□ **협조사항:** 생활 불편 개선 가구 발굴에 적극 협조

② 119생활안전순찰대 가스타이머, 안전손잡이 지원사업 안내

담당자 : 홍가희 / 531-3423

□ **추진목적:** 사회적 안전·복지 분위기 확산 및 사회안전망 구축

□ **주요내용**

- 기 간: 연중
- 대 상: 노인, 장애인 등 취약계층
- 지원내용: 가스타이머, 안전 손잡이, led 전등 설치
- 신청방법: 매월 10일까지 주민복지팀 유선 신청

□ **협조사항:** 생활 불편 개선 가구 발굴에 적극 협조

3] 와상 중증장애인 돌봄물품 지원 사업 안내

담당자: 차혜진 / 531-3422

- **추진목적:** 돌봄물품을 상시 사용하는 와상 중증장애인에게 물품 구입비용을 지원하여 장애인 가족의 경제적 부담 경감 및 삶의 가치 향상 제고

□ **주요내용**

- 신청기간: 2024. 4. ~ 12.
- 사업대상: 돌봄물품을 상시 사용하는 장애정도가 심한 와상 장애인
 - 연령기준: 2세(25개월) ~ 64세 이하
 - 선정기준
 - ┌ 장애인활동지원 종합조사 점수 배변·배뇨·화장·살기 항목이 4단계인 자
 - └ 일상생활동작검사서 중 배변, 배뇨 항목 점수 2점 이하인 자
 - └ 담당공무원이 인정한 돌봄물품 지원이 필요한 자
- 사업내용: 돌봄물품(기저귀, 패드, 물티슈 등) 구입비용 50% 지원(월 6만원 한도)
- 신청방법: 면사무소 방문신청
- 신청서류: 신청서, 일상생활동작검사 결과 포함 진단서, 통장사본

- **협조사항:** 3. 21.(목)까지 예비 신청자 명단 제출

4] 취약계층 지역신문 무료구독 지원 신청 안내

담당자: 차혜진 / 531-3422

□ **주요내용**

- 신청대상: 기초생활수급자, 차상위계층, 장애인, 다문화가정, 탈북자, 독거노인, 한부모가정 등
- 신청기간: 2024. 2. 20.(화) ~ 3. 8.(금)
- 신청방법: 정부24(www.gov.kr) 접속 → ‘지역신문’으로 서비스 검색 → ‘지역신문 무료 구독 지원’ 선택 후 신청
- 지원기간: 2024. 4. ~ 12.

- **협조사항:** 취약계층 주민들이 신청할 수 있도록 적극 홍보

5 다자녀가정 양육장려금 신청 안내

담당자: 차혜진 / 531-3422

□ **추진목적:** 다자녀가정의 경제적 부담 경감

□ **주요 내용**

- 신청기간: 연중
- 지원내용: 1인당 월 50천원
- 지원대상: 셋째 이상 자녀를 양육하는 다자녀 가정의 만 8세 이상~ 만 19세 미만 생일 전 달에 속한 자녀 모두
- 지원자격: 신청일 기준 부모와 지원 대상 자녀 모두 군에 1년 이상 주민등록을 두고 실제로 거주 중인 다자녀가정

□ **협조사항:** 대상 가정이 신청할 수 있도록 적극 홍보

① 2024년 「기본형 공익직불금」 신청 접수 안내

담당자: 김영아 / 531-3432

□ 사업개요

○ 기본직불금 접수 일정

1) 집중 신청기간: '24. 3. 5. ~ 3. 22.(14일간)

※ 집중 신청기간 이후에도 4. 30.(화)까지 계속 추진

2) 신청장소: 면사무소 회의실(2층)

3) 신청방법: 본인 방문신청 * 「붙임」 마을 일정표 참고

4) 지급단가: 100 ~ 205만원(ha당)

- 면적 구간별, 진흥/비진흥, 논/밭 구분하여 역진적 단가 적용

○ 지급대상 농지 및 농업인 자격 요건

1) 신청대상: 농업경영체를 등록한 농지에서 실경작하는 농업인 및 농업법인

- (기존수혜자) '16 ~ '19년 기간 중 쌀·밭 직불금을 1회 이상 받은 자
또는 '20년 이후부터 등록신청연도까지 기본직불금을 1회 이상 받은 자

- (정책대상자) 후계농업인, 전업농업인, 청년농업인 등

- (신규대상자) 등록직전 3년 중 1년 이상 지급대상 0.1ha이상 농지에서 농업에 종사한 자

2) 대상농지 (쌀직불) '98. 1. 1. ~ '00. 12. 31. 논농업에 이용된 농지

(밭직불) '12. 1. 1. ~ '14. 12. 31. 밭농업에 이용된 농지

□ 올해 달라진 점

○ 소농직불금 농가당 지급단가 10만원 인상 (120만원 → 130만원)

○ 노인장기요양등급판정자의 직불금 신청 및 사후점검 강화

□ **협조사항:** 농가들이 마을별 일정에 맞게 방문하여 신청할 수 있도록 안내

2024년도 「기본형 공익직불금」 마을별 집중 신청 접수 일정

○ 집중 신청 접수 기한: 2024. 3. 5.[화] ~ 3. 22.[금]

- 4. 30.일까지 미신청 농가 등 계속추진

○ 신청 장소: 마산면사무소 2층 회의실

○ 마을별 일정

날짜	마을명	접수시간	대상농가	비고
계	35개 마을		1,040	
3. 5.(화)	화내	09:30 ~ 11:50	27	
	안정	13:00 ~ 17:00	31	
3. 6.(수)	후동, 장촌	09:30 ~ 11:50	26	
	남계, 맹진	13:00 ~ 17:00	47	
3. 7.(목)	북창	09:30 ~ 11:50	23	
	송석, 원덕, 월곡, 월산	13:00 ~ 17:00	43	
3. 8.(금)	외호	09:30 ~ 11:50	37	
	산막	13:00 ~ 17:00	43	
3. 11.(월)	노하	09:30 ~ 11:50	28	
	덕인, 원항	13:00 ~ 17:00	33	
3. 12.(화)	연구	09:30 ~ 11:50	21	
	지동	13:00 ~ 17:00	31	
3. 13.(수)	추당	09:30 ~ 11:50	16	
	신당, 당두	13:00 ~ 17:00	38	
3. 14.(목)	학의	09:30 ~ 11:50	25	
	용소, 육일시	13:00 ~ 17:00	25	
3. 15.(금)	오호	09:30 ~ 11:50	34	
	금자	13:00 ~ 17:00	39	
3. 18.(월)	용전, 신기	09:30 ~ 11:50	34	
	신덕, 용반	13:00 ~ 17:00	41	
3. 19.(화)	대상, 고암	09:30 ~ 11:50	26	
	상등	13:00 ~ 17:00	45	
3. 20.(수)	장성	09:30 ~ 11:50	33	
	호교	13:00 ~ 17:00	40	
3. 21.(목)	마산 외	09:30 ~ 17:00	254	
3. 22.(금)	마산 외	09:30 ~ 17:00		
3.25.~ 4.30.	미신청자	09:30 ~ 17:00		

② 2024년 저소득층 에너지 효율개선사업(냉방) 지원가구 신청 안내

담당자: 임형빈 / 531-3435

- **추진목적:** 저소득가구에 냉방 물품(벽걸이형 에어컨)을 지원함으로써 저소득층의
온열질환 예방 등 에너지 복지 향상 도모

□ 주요내용

- 사업내용: 벽걸이형 에어컨 지원
- 지원단가: 가구당 750천원 한도 (무상설치)
- 지원대상: 국민기초생활수급가구, 차상위계층 및 복지사각지대의 저소득가구

1순위	2순위	3순위	4순위	5순위	6순위	7순위
에너지바우처 수급가구 중 생계급여 수급가구	에너지바우처 수급가구 중 의료급여 수급가구	에너지바우처 수급가구 중 주거급여 수급가구	에너지바우처 수급가구 중 교육급여 수급가구	기초생활 수급가구	차상위계층	복지사각지대 저소득가구 (한부모가정)

○ 지원불가 가구

- 주거급여 가구 중 ‘자가’인 경우
- 공공임대 등 LH, 지방도시공사, 공공기관 소유주택 거주 가구
- 가구 내 최근 8년 이내 제조된 에어컨이 설치되어 있는 가구
- 현장 방문 시 에어컨 설치 환경이 부적합한 것으로 판단되는 가구
- 냉방지원사업 8년 이내 가구

- 신청서류: 신청서, 주택소유주 동의서, 자격증명서류(수급자, 차상위 등)

* 신청서 산업팀 비치

- **협조사항:** 사업을 희망하는 저소득 가정에 신청 안내 및 홍보

3 2024년 논 타작물재배 지원사업 신청 안내

담당자: 한주원 / 531-3433

□ **추진목적:** 쌀 과잉문제에 선제적으로 대응 및 쌀 이외 식량작물 자급률 제고

□ **주요내용**

- 사업내용: 논에 벼 대신 타작물 재배시 보조금 지급(200만원/ha)
- 지원품목: 일반작물(식용옥수수, 고구마, 메밀, 수박 등), 녹비작물(꽃거름), 3년생 이하 관목(전년도 벼를 재배한 피릿로 첫해만 지원)
- 지원제외품목: 가루쌀·조사료·두류(전락작물 지급대상), 잔디, 조경수, 화훼 등 다년생 작물 및 무, 배추, 마늘, 양파, 고추, 대파, 양배추 등 수급 불안 작물
- 신청기간: 24. 3. 25.(월)까지
- 신청방법: 사업신청서 및 농업경영체 등록확인서 제출

□ **협조사항:** 사업희망 농가가 신청할 수 있도록 적극 홍보

4 2024년 농식품바우처 시범사업 신청 안내

담당자: 한주원 / 531-3433

□ **추진목적:** 저소득 취약계층의 영양 보충 지원 및 국민 식량안보 강화

□ **주요내용**

- 지원대상: 기초생활수급자 및 차상위계층
- 지원내용: 농산물 구입 가능한 바우처 카드 지원(농식품꾸러미로 신청가능)
- 지원가격

가구원 수	1인	2인	3인	4인	...
월 지급금액(원)	40,000	57,000	69,000	80,000	...

- 지원품목: 국내산 채소, 과일, 흰우유, 신선계란, 육류, 잡곡, 꿀, 두부류, 단순가공채소류, 산양유(이외 품목 구매 불가)
- 사 용 처: 농협 하나로마트, 로컬푸드직매장, 농협몰, 남도장터 등
- 지원기간: 2024. 3. 4. ~ 8. 31. (6개월)

□ **협조사항:** 지원 대상자가 신청할 수 있도록 적극 홍보

5 벼 재배면적 조정 감축협약 신청 안내

담당자: 한주원 / 531-3433

□ **추진목적:** 쌀 수급 과잉 해소 및 식량작물 자급률 제고

□ **주요내용**

- 신청기간: 2024. 5. 31.(금)한
- 참여대상: ① (신규) 23년 벼를 재배한 논에 24년 타작물 재배 또는 휴경하고자 하는 필지 ② (기존) 23년 전략직불 또는 감축협약에 참여한 필지 중 타작물 재배 또는 휴경을 이어가는 필지
- 신청품목: 일반작물(식용옥수수, 고구마, 메밀, 수박 등), 두류*, 하계조사료 등
 - * 콩, 팥, 녹두, 완두, 강낭콩, 동부, 참두, 칼콩, 제비콩, 병아리콩, 렌틸콩, 기타두류 등 벼 재배기간과 중복되어 벼를 재배할 수 없는 나머지 두류
- 신청조건: 신청 시 공공비축미 배정을 위한 최소 물량(1포대) 이상 면적 필요 (두류 67m² 이상, 일반작물 등 34m² 이상)
- 지원내용: 공공비축미 추가 배정 및 관련 사업 신청시 가점 부여
- 신청방법: 마산면 산업팀에 신청서 제출

□ **협조사항:** 많은 주민들이 알 수 있도록 적극적으로 홍보

6 2024년 소 브루셀라병 일제검사 안내

담당자: 김정민 / 531-3434

□ **추진목적:** 한우를 대상으로 소 브루셀라병 검진을 강화하여 감염축 조기 색출로 소 브루셀라병 확산 방지

□ **검사개요**

- (검사대상) 관내 82개 한우농가(1,743두)
- (검사내용) 소 브루셀라 검사
- (검사기간) 2024. 3. 13.(수) ~ 2024. 3. 29.(금)
- (검사방법) 축주 입회 하 점검반(공수의 1, 보정요원 1, 담당주무관 1) 채혈 진행

□ **협조사항:** 마을 축산농가에 대해 협조 안내 및 마을 방송

민원팀

1 마산면 인구현황

담당자: 조동완 / 531-3443

□ 가구 및 인구통계

(2024. 02. 26. 기준 / 단위: 명)

인구현황			인구증가			인구감소			비고
계	남	여	계	전입	출생	계	전출	사망	
2,260	1,154	1,106	10	10	0	16	12	4	증감 6

2 주민등록증 무료 재발급 안내

담당자: 조동완 / 531-3443

□ **추진목적:** 오래된 주민등록증 재발급을 통한 주민등록증 위변조 방지

□ **주요내용**

○ 기 간: 연중

○ 지원대상

- 2006. 11. 01 이전 발급된 주민등록증

- 사진 및 글씨 등이 자연 마모된 주민등록증

○ 발급방법: 최근 6개월 이내 촬영한 사진 및 기존 주민등록증 가지고 방문

※ 사용 중인 주민등록증 반납 시 무료 재발급 가능

□ **협조사항**

○ 무료 재발급 혜택을 받을 수 있도록 주민들에게 홍보

3 주민등록증 모바일 확인서비스 안내

담당자: 조동완 / 531-3443

□ **추진목적:** 실물 주민등록증 휴대에 따른 불편 해소

□ **주요내용**

○ 기 간: 연중

○ 지원대상: 주민등록증을 소지하고 계신 누구나

○ 내 용: 민원서류, 자격증 시험, 부동산 등 개인 간 계약 거래 시 본인여부 확인

○ 이용방법: 정부24 앱 설치 및 본인확인 후 사용가능

※ 실물 주민등록증이 정상 상태인 경우만 이용가능

□ **협조사항:** 서비스 정보를 알 수 있도록 주민들에게 홍보

④ 「해남군 민원상담톡」 챗봇 서비스 운영

담당자: 조동완 / 531-3443

- **추진목적:** 시간, 장소에 구애받지 않고 언제 어디서나 민원 상담이 가능한 챗봇 서비스를 시행하여 비대면 행정수요 충족 및 다양한 소통채널 제공
- **주요내용**
 - 기 간: 연 중
 - 지원대상: 전국민(국민)
 - 내 용: 자주 묻는 민원사무 29종(여권, 주민등록, 지방세, 차량등록 등)에 대해 민원 처리절차, 구비서류 등 단순·반복적인 내용을 자동 채팅방식으로 실시간 안내
 - 이용방법: 카카오톡 “해남군 민원상담톡” 채널 검색 → 친구목록 추가 → 챗봇 시작
- **협조사항:** 서비스 정보를 알 수 있도록 주민들에게 홍보

⑤ 시각장애인용 주민등록증 점자스티커 배부

담당자: 조동완 / 531-3443

- **추진목적:** 시각장애인의 주민등록증 사용 편의 증진을 위한 점자스티커 배부
- **주요내용**
 - 기 간: 연중
 - 지원대상: 관내 등록 시각장애인 중 17세 이상 ※ 장애 등급 상관없음
 - 내 용: ‘주민등록증’ 명칭 투명 점자 스티커 / 1인 1매
 - 배부방법
 - 가. 본인, 세대원, 직계혈족, 배우자, 이장 등이 주소지 읍·면사무소 방문 신청
 - 나. 대상자 장애여부 확인
 - 다. 배부대장 작성 및 배부(무료)
- **협조사항:** 서비스 정보를 알 수 있도록 주민들에게 홍보

보 건 지 소

① 치매노인 배회감지기 무상지원 안내

담당: 주혜진 / 531-4242

□ 사업목적

배회감지기 무상보급을 통해 치매노인의 실종을 예방하고 조속한 발견과 복귀를 지원함으로써 안전한 사회환경 조성

□ 사업개요

- 지원기간: 2024. 2. ~ 3.
- 사 업 량: 12대
- 대 상: 배회.실종 위험이 있는 치매 노인 및 인지저하자
- 지원물품: 손목형 배회감지기
- 사용가능기한: 2년(통신비 무료) / * 가기를 제공받는 사점에 따라 기간 상이할 수 있음.
- 신청장소: 치매안심센터 또는 마산면보건지소

□ 협조사항

- 배회 위험 있는 주민 적극 발굴 신청

② 어르신 폐렴구균 예방접종사업 추진 안내

담당자: 장화연 / 531-4241

□ 추진 목적

어르신의 침습성 폐렴구균 감염증 예방 및 건강증진

□ 추진 개요

- 접종대상: 65세 이상 어르신(1959. 12. 31. 이전 출생) 중 미접종자
- 접종기관: 마산면보건지소, 군보건소, 지정의료기관(26개소)
- 접종백신 및 횟수: 폐렴구균 23가 다당백신 /1회
 - 65세(이후) 접종력 있을 경우: 추가접종 불필요
 - 65세(이전) 접종력 있을 경우: 이전 접종일 5년 경과시 접종 가능

□ 협조사항

- 65세 이상(특히 1959년생) 대상자가 접종할 수 있도록 주민 안내

종별	읍면별	의료기관명	전화번호	주소	폐렴 구균	코로나 19
계					26	27
병원	해남읍	해남종합병원	530-0114	해남읍 해남로 45	○	○
		해남한국병원	530-3000	해남읍 중앙2로 123	○	○
	옥천면	해남우리종합병원	530-7000	옥천면 해남로 597	○	○
	마산면	가나안요양병원	532-3751	마산면 마산로 433-115	○	○
의원	해남읍	해남복음내과의원	534-7504	해남읍 중앙1로 2-14	×	○
		김종수내과의원	532-2222	해남읍 중앙2로 52	○	○
		위형중내과의원	537-2266	해남읍 중앙2로 91	○	○
		365열린의원	535-3365	해남읍 중앙2로 151	○	○
		박진비뇨기과의원	536-9933	해남읍 해남로 3	○	○
		오이비인후과의원	532-7000	해남읍 해남로 7	○	○
		해남기독교의원	533-9797	해남읍 해남로 8	○	○
		김동식외과의원	536-4417	해남읍 홍교로 25	○	○
		김만중내과의원	536-3737	해남읍 천변1길 8	○	○
		해남편한내과의원	535-7588	해남읍 남부순환로 5	○	○
		중앙내과의원	536-8275	해남읍 남부순환로 7	○	○
		열린내과의원	536-0075	해남읍 남부순환로 152	○	○
		해남김연합의원	534-7567	해남읍 남부순환로 159	○	×
	화산면	화산삼성의원	533-0042	화산면 해남화산로 1071	○	○
	송지면	한사랑의원	532-6070	송지면 산정1길 58	○	×
		호암의원	533-2010	송지면 산정1길 112	×	○
	북평면	남창연세의원	533-7599	북평면 달량진길 58-1	○	○
		효림의원	535-2696	북평면 볼무당길 33	○	○
	북일면	현대의원	532-5668	북일면 만월길 22-1	○	○
	황산면	복음의원	532-7524	황산면 시등로 96	○	○
		황산의원	532-7595	황산면 시등로 117-6	○	○
	산이면	산이삼성의원	535-0075	산이면 비석길 96	○	○
	문내면	한국의원	535-2777	문내면 동영길 20	○	×
		문내사랑의원	535-5576	문내면 동영길 29-4	×	○
	화원면	제일의원	532-3337	화원면 청용1길 4	○	○

③ 어르신 대상포진 예방접종 안내

담당: 주혜진 / 531-4242

□ 사업목적

65세 이상에서 발병률이 높고 신경통 등 후유증을 동반하는 대상포진에 대한 예방접종 비용을 지원하여 경제적 부담 감소 및 군민 건강증진 도모

□ 사업개요

- 접종대상: 65세 이상(1959. 12. 31. 이전 출생) 해남군민
 - 대상포진을 앓은 경우 회복 후 6~12개월 경과 시 접종 가능
- 접종기관: 보건기관 14개소(보건소, 보건지소13)
- 접종백신: 싱그릭스(사백신)
- 접종횟수: 2회(2~6개월 간격)
- 접종비용: 1회당 87,500원 본인부담
 - 총 접종비용: 350,000원(군비 175,000원, 자부담 175,000원)
 - 취약계층(기초생활수급자 및 차상위계층)은 무료 접종

□ 접종 전후 주의사항

- 건강상태가 좋은 날 접종
- 접종 후 15~30분 동안 접종기관에 머물며 이상반응 여부 관찰
- 접종 당일 지나친 활동, 음주, 사우나 등 금지
- 접종 후 2~3일 정도 주사 부위에 통증, 발적, 열감이 있을 수 있음
 - 냉찜질, 해열·진통제 복용에도 장기간 호전 없을 시 의사 진료 필요

□ 협조사항

- 65세 이상 주민에게 홍보
 - 접종당일 접종비용(현금/카드불가) 및 신분증 지참
 - 접종기관 방문전 접종 가능일정 사전 문의(531-4241)

4] 취약계층 마음건강 치유프로그램 사업 안내

담당: 주혜진 / 531-4242

□ 사업목적

우울, 불안, 스트레스 등 정신적 고통을 호소하는 취약계층을 위한 맞춤형 정신건강 증진 프로그램을 제공하여 삶의 질 향상 도모

□ 사업개요

- 대 상: 기초생활수급자, 65세 이상 어르신, 청소년
- 기 간: 2024. 2. ~ 11.
- 장 소: 전라남도 마음건강치유센터(장흥 소재)
- 지원내용
 - 스트레스 검사, 사상체질 진단검사 등 기본 검진
 - 작업치료사, 아로마테라피스트 등 전문가 연계 치유 프로그램
 - 편백숲 산책 등 우드랜드 힐링 프로그램 등
- 운영일정

대 상	추진 기간			비 고
	1일	1박 2일	2박 3일	
기초생활수급자	2/19	7/29 ~ 7/30		보건소 집결 픽업 버스 운영
65세 이상 노인	11/18	10/7 ~ 10/8	5/22 ~ 5/24	
청소년	4/1			

※ 프로그램 운영 일정은 상황에 따라 변경될 수 있음

- 참여신청: 마산면보건지소(531-4242) → 해남군정신건강복지센터 의뢰

□ 협조사항

- 마음 힐링이 필요한 주민 적극 참여 안내 / 신청 조기마감될 수 있음.

1 이달의 농업정보

1 기상 전망

○ 1개월 전망 ('24. 3. 4. ~ '24. 3. 31.) (기상청 : 2024. 2. 22. 11:00 기준)

- 기온은 평년과 비슷하거나 높겠음
- 강수량은 평년과 비슷하거나 많겠음

구 분	평 균 기 온	강 수 량
3월 2주 (3. 4.~3. 10.)	평년(5.1~6.7℃)보다 낮겠음	평년(3.0~25.1mm)과 비슷하거나 적겠음
3월 3주 (3. 11.~3. 17.)	평년(6.3~7.7℃)과 비슷하겠음	평년(7.3~25.9mm)과 비슷하겠음
3월 4주 (3. 18.~3. 24.)	평년(7.5~8.9℃)과 비슷하거나 높겠음	평년(11.0~28.5mm)과 비슷하거나 많겠음
3월 5주 (3. 25.~3. 31.)	평년(8.4~10.0℃)보다 높겠음	평년(1.5~15.0mm)과 비슷하거나 많겠음

2 주요 농업 기술

1 맥류

□ 맥류 습해 예방을 위한 배수로 정비 철저

- 포장과 배수가 불량한 곳은 양쪽 배수로를 열어주고, 배토기 등을 활용하여 배수구를 재정비하여 습해 예방
 - 배수로를 25~35cm 내외로 깊게 조성하고, 배수로와 농수로가 서로 연결되게 하여 배수구로 물이 잘 빠지도록 유도
 - 두둑이 허물어진 배수로 및 교차 배수로 내에 쌓인 흙 제거
- 보리는 밀 등 다른 맥종에 비해 습해에 약하므로 배수로 관리 철저
 - 초기 증상은 잎 끝이 황화되고, 아래 잎이 먼저 황화됨
- 과습은 호흡작용 저해, 양분흡수 감퇴를 시키고 심하면 뿌리의 목화, 괴사 등을 유발할 수 있음

< 맥류 과습 피해 >

- 맥류생육에 알맞은 토양수분은 최대용수량의 60~70% 정도
 - 뿌리는 산소부족으로 양·수분 흡수 저하, 황화현상 후 고사
 - 가지수 및 수량 감소가 큼(보리포장 습해시 수량 22~64% 감소)

□ 습해 피해 사후 대응

- 습해로 식물체가 황화현상을 보이면 물빠기로 뿌리의 활력을 좋게 하고, 요소 2%액(요소비료 400g/20L, 살포량 100L/10a)을 2~3회 살포



배수로 정비

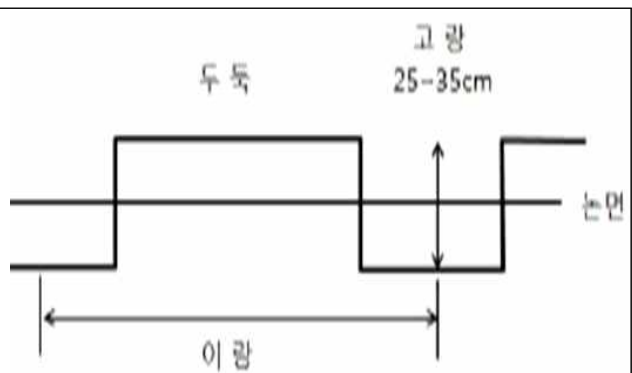

깊은 고랑 조성

❑ 붉은곰팡이병(적미병) 방제로 고품질 맥류 안전생산

○ 발생원인

- 출수기~유숙기 평균기온 15℃ 이상, 3일 이상 강우지속, 습도 80% 이상
- 질소질 비료 과도한 사용, 도복 후 습도가 많을 경우

○ 방제시기: 3월 하순

○ 방제방법

- (1차 방제) 출수기에 캡탄수화제, 디페노코나졸·프로피코나졸유제 처리
- (2차 방제) 1차 방제 10일 후 약제 처리

< 붉은곰팡이병 발생양상 >

- 1998년 남부지역의 밀·보리에 대발생하여 30% 이상의 수량 피해
- 미숙립이 발생하고 발아율이 떨어짐
- 발아가 되더라도 유묘기에 줄기마름병을 일으키기도 함
- 사람과 가축에게 구토, 복통, 식욕저하 등 독소 중독증을 야기



* 담당자 : 농업기술센터(식량작물팀) 장현아 농촌지도사(061-531-3865)

2

고구마

□ 육묘상 방제 요령

○ (육묘 전 관리)

- 씨고구마 묻기 전 토양 살균·살선충 처리
 - * 살균제: 헥사코나졸(쌀박사, 헥사존, 안빌), 프로클로라즈망가니즈 입제(스포르곤)
 - * 살선충제: 포스티아제이트 입제(아오바, 선충탄), 플루오피람 입제(벨룸)
- 건전 씨고구마 사용(이병 고구마 등 비품 사용 금지)

○ (육묘상 관리)

- 주기적 관찰로 이병주 통째로 제거
- 지면에서 5cm 정도 떨어진 곳에서 채취
- 채묘 시 가위 수시 소독 * 70% 알코올, 1% 차아염소산나트륨(락스)

○ (채묘 후 관리) 깨끗한 저장고나 음지에 2~3일 저장하여 아물이 유도

- 소독액은 채묘 당일에 제조하여 종순을 담근 후 건조
- 채묘가 끝난 묘상은 반복 경운(로터리), 녹비작물 재배(수단그라스, 헤어리베치 등) 및 묘상소독(태양열, 약제 등)으로 병원균 밀도 감소



고구마 덩이줄기썩음병 발병 포장



감염주

* 담당자 : 농업기술센터(식량작물팀) 김현재 농촌지도사(061-531-3888)

□ 마늘 · 양파

○ 생육 촉진을 위한 2차 웃거름 시용

- 시용시기: 3월 하순 이전 추비 시용 완료

* 웃거름을 늦게까지(3월 하순 이후) 시용 시 마늘 2차 생장(벌마늘, 스펀지마늘)과 양파 추대 및 분구 등 품질 저하 발생 증가

- 웃거름 시용량: (단비) 요소 17.4kg, 황산가리 8.7~9.6kg

* (NK비료) 18-0-16 기준 45kg/10a

○ 주요 병해충 관리

- 흑색썩음균핵병: 이전 발생지 위주 집중 방제
- 고자리파리 · 뿌리응애: 적용 약제(수화제) 등 관주 처리
- 무름병: 비료 과잉 시용 금지, 비온 후 발병 우려가 있으니 약제 살포 철저

○ 양파 노균병 예방

- 3월 중순까지 보이는 1차 노균병은 약제 효과 미흡
 - * 1차 노균병 감염주 제거로 2차 노균병 확산 예방
- 3월 중하순까지 관찰되는 감염주는 제거 후 약제 살포
 - * 7~10일 간격 3~5회(다른 계통의 약제 번갈아 가며 살포)

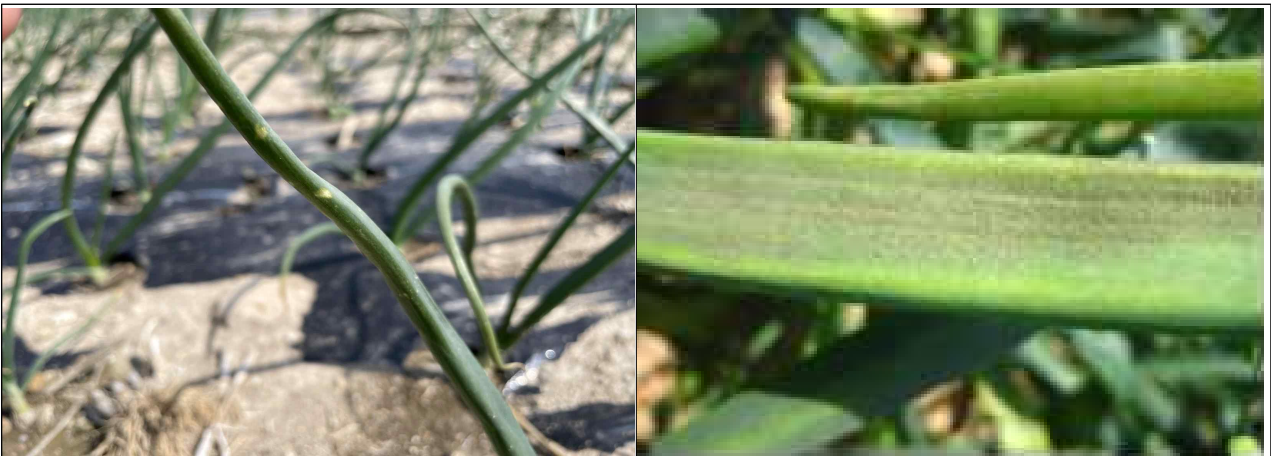

양파 노균병 (좌) 1차 노균병, (우) 2차 노균병

* 1차 노균병: 난포자 형태, 식물체 전체에 감염

* 2차 노균병: 분생포자 형태, 주로 잎에 감염

(초기: 옅은 녹색 혹은 노란색 → 후기: 회색 곰팡이 포자 형성)

노지고추

육묘상 관리(환경관리 및 병해충 예방)

- 변온관리: 주간 25℃, 야간 20℃ 내외(15℃ 이하로 내려가지 않도록 관리)
- 양분관리: 육묘 후기 양분 부족현상 발생 시 요소 0.2~0.3% 엽면시비
 - * 농도: 0.2~0.3%(물 20L 기준 40~60g 희석)
- 병해충 예방: 진딧물, 총채벌레 등 예방 철저

정식 전 본포 관리

- 토양검정 시비처방서에 따라 부족한 양만 보충해 줌
- 퇴비와 석회는 경운(밭 갈기) 2~3주 전에 살포
 - * 석회와 퇴비는 1주일 정도 간격을 두고 살포, 동시 살포 시 가스 피해 발생 우려

표준 시용량(kg/10a)

비료명	총 량	밑거름	웃 거 림		
			1차	2차	3차
요소(유안)	41(90)	23(48)	6(14)	6(14)	6(14)
용과린,용인	56	56	-	-	-
엽가(황가)	25(30)	15(18)	-	5(5)	5(7)
퇴 비	2,000	2,000	-	-	-
석 회	100~150	100~150	-	-	-
거름주는 시 기	-	정식 전 2~3주전	정식 후 20일경	1차 후 20~30일경	2차 후 30일경

* 담당자 : 농업기술센터(원예작물팀) 임지우 농촌지도사(061-531-3874)

3] 유용한 농촌지도사업 정보

벼 병해충 항공방제 지원사업 신청

- 신청기간 및 장소: 2024. 2. 5.(월) ~ 3. 22.(금) / 읍·면사무소
 - 지원대상: 벼 일반재배 농업인
 - 해남군에 주소를 두고 실거주하는 농가 중 벼 일반재배 농업에 종사하면서 해남군 농지를 경작하는 농가
 - ※ 제외대상: 농협연계사업(벼 병해충 항공방제 지원) 신청 농업인, 논 타작물, 친환경 인증(예정), 휴경 논 면적 신청 농업인
 - 지원내용: 방제기 사용권(쿠폰) 지원
 - ※ 자가방제기 소유자는 약제 구입 사용권(쿠폰) 지원
 - * 지원기종: 4종(유인헬기, 무인헬기, 드론, 광역방제기)
- * 담당자: 농업기술센터(식량작물팀) 장현아 농촌지도사(061-531-3865)

2023년산 콩·팥 보급종 신청

- 신청기간 및 장소: 2024. 2. 13.(화) ~ 3. 15.(금) / 읍·면사무소
- 공급계획량

(단위: kg, 원)

	장류콩			나물		팥
	선풍	태광	대찬	풍산나물	아람	아리리팥
합계: 13,155	5,865	600	2,440	3,745	345	160
공급가격 (5kg/포대)	25,590			27,640		46,060

- 공급기간: 4. 1.(월) ~ 5. 10.(금)

* 담당자: 농업기술센터(식량작물팀) 이진중 농촌지도사(061-531-3861)

2024년도 영농부산물 안전처리 지원 신청

- 추진기간: 2024. 1. 22.(월) ~ 12. 31.(화)
 - * 작물별, 읍·면 여건 고려, 탄력적 운영
 - 사업내용: 영농부산물 수거(전염가능성 큰 부산물) 및 파쇄 지원
 - 영농부산물 모집 및 파쇄 저해물질(비닐, 노끈 등) 사전 제거(신청자)
 - 탄저병, 역병 등 전염가능성 큰 부산물은 폐기처리업체 위탁처리(수거·운반·소각)
 - 사업대상: 영농부산물 수거·처리 불편 취약계층
 - 산림연접지(100m이내), 70세이상 고령자, 장애인 ※ 과수화상병 발생지 제외
 - 신청방법: 전화(농기계팀, 061-531-3875), 이메일 또는 팩스 접수가능
(전자우편: fightingkbs@korea.kr, 팩스: 530-5596)
- * 담당자: 농업기술센터(농기계팀) 김병순 농촌지도사(061-531-3875)**

MEMO